В НОМЕРЕ:
КАК НАУЧИТЬСЯ УПРАВЛЯТЬ СВОИМИ СНОВИДЕНИЯМИ с. 39
«ДУРАЧКИ ВЕЗДЕ НУЖНЫ» – НАПРАСНО ВЕРИЛ КРАМАРОВ с. 46

АРГУМЕНТЫ И ФАКТЫ
№ 41 (2030)
9–15 октября 2019 г.
Газета издаётся с 1978 года
В розницу цена свободная
МОСКВА
WWW.AIF.RU

ЧУДО-ДЕРЕВО

СКОЛЬКО МОЛОКА В РОССИИ «ИЗ-ПОД ПАЛЬМЫ»?

с. 6–7

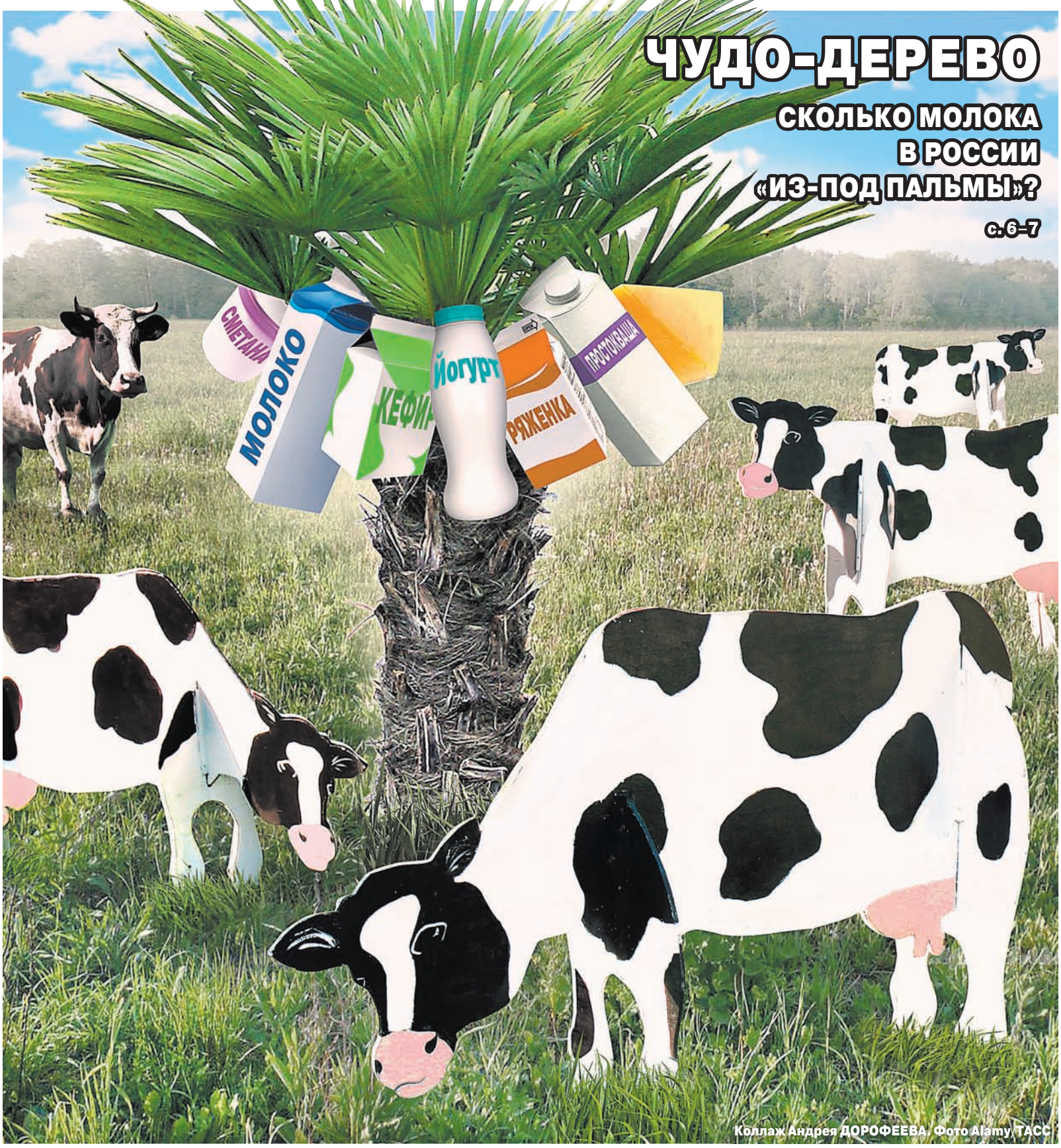

Коллаж Андрея ДОРОФЕЕВА. Фото Alamy/ТАСС

СЕЛЬСКОЕ ХОЗЯЙСТВО

СКОЛЬКО В РОССИИ ЗЕМЛИ?
Ответ на этот вопрос не знает никто, даже автор земельной реформы с. 3

ВЛАСТЬ

ЛЬГОТЫ ДЛЯ «ЖЕРТВ ПЕРЕСТРОЙКИ»
Почему депутаты фонтанируют бредовыми идеями с. 5

ПРАВО

ОТЦЫ И ДЕНЬГИ
На сколько могут посадить за неуплату алиментов с. 17

МИР ГЛАЗАМИ ЗОТОВА

«ТУЗЕМЦЕВ СЛИШКОМ МНОГО»
На примере Индии «АиФ» объясняет, как именно жили под властью колонизаторов с. 31

СПОРТ

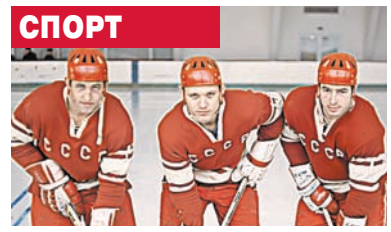

«СПАТЬ БУДЕШЬ НА КЛЮШКАХ»
Из легендарной тройки Петров – Михайлов – Харламов остался только один с. 49

СУДЬБЫ

ТВОРЕЦ ИЗ ПСИХУШКИ
Как душевнобольной художник из Рыбинска получил мировую известность с. 51

ISSN 0204-0476
9 770204 047002 19041

реклама 16+
Дорогие читатели!
Вы можете оформить и оплатить ПОДПИСКУ НА ВСЕ ИЗДАНИЯ ИД «АРГУМЕНТЫ И ФАКТЫ»
ПОДПИСКА-2020
на сайте aif.ru/podpiska
НЕЗАВИСИМО ВЗВЕШЕННО ОБЪЕКТИВНО АРГУМЕНТЫ И ФАКТЫ

ВЦИОМ: ДЕЯТЕЛЬНОСТЬ ПРЕЗИДЕНТА ПУТИНА ОДОБРЯЮТ 65,4% ГРАЖДАН

ПОЛИТИКА

КТО ПОЗДРАВИЛ ПУТИНА С ДНЁМ РОЖДЕНИЯ?

ПРЕЗИДЕНТ »

7 ОКТЯБРЯ ПРЕЗИДЕНТ ПРИНИМАЛ ПОЗДРАВИТЕЛЬНЫЕ ПОСЛАНИЯ И ТЕЛЕГРАММЫ ОТ ИНОСТРАННЫХ КОЛЛЕГ.

Также к моменту подписания этого номера стало известно, что с 67-летием Владимира Путина лично поздравили по телефону президент Азербайджана Ильхам Алиев, президент Беларуси Александр Лукашенко, президент Туркменистана Гурбангулы Бердымухамедов, президент Казахстана Касым-Жомарт Токаев и первый президент этой республики Нурсултан Назарбаев, президент Киргизии Сооронбай Жээнбеков, президент Узбекистана Шавкат Мирзиёев, президент Таджикистана Эмомали Рахмон, президент Сербии Александр Вучич, премьер-министр Израиля Биньямин Нетаньяху, премьер-министр Армении Никол Пашинян, президент МОК Томас Бах.

Своеобразный подарок преподнесли Путину в Южной Осетии, назвав в его честь центральную улицу Цхинвала.

ГДЕ И КОГДА ВСТРЕТЯТСЯ ГЛАВЫ РФ И США?

ДИПЛОМАТИЯ »

ОЧЕРЕДНАЯ ВСТРЕЧА ЛИДЕРОВ РОССИИ И США МОЖЕТ ПРОЙТИ УЖЕ ЧЕРЕЗ МЕСЯЦ В ЧИЛИ.

Такую возможность не исключил помощник Президента РФ по внешней политике **Юрий Ушаков.** Он уточнил, что «пока этот вопрос не прорабатывался», но Москва открыта для диалога с Вашингтоном – «российская сторона от таких встреч не отказывается никогда».

В Чили 16–17 ноября пройдёт саммит глав государств – членов Азиатско-Тихоокеанского экономического сотрудничества (АТЭС). Россия и США состоят в этой организации, соответственно их президенты обычно посещают саммиты АТЭС на высшем уровне. Правда, прошлогоднее заседание в Папуа – Новой Гвинее оба они как раз по разным причинам пропустили.

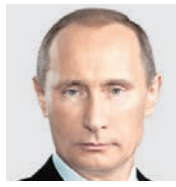

В предыдущий раз два лидера виделись в июне этого года – на саммите G20 в японской Осаке. Это были их третьи по счёту переговоры за 3 года. На прошлой неделе **Владимир Путин** охарактеризовал свои отношения с Дональдом Трампом как «деловые, достаточно устойчивые и доверительные».

В РОССИИ ПОИЩУТ ЛИДЕРОВ

КОНКУРС »

4 ОКТЯБРЯ В СОЧИ ВЛАДИМИР ПУТИН ДАЛ СТАРТ ТРЕТЬЕМУ СЕЗОНУ КОНКУРСА «ЛИДЕРЫ РОССИИ».

Цель проекта – найти способных управленцев, которые в перспективе могли бы занять должности на госслужбе, создать социальный лифт для амбициозных и талантливых людей. Более 150 полуфиналистов, финалистов и победителей первых двух сезонов конкурса получили посты в федеральных и региональных органах власти. Среди них два губернатора (Василий Орлов в Амурской области и Дмитрий Артюхов в Ямало-Ненецком АО) и четыре заместителя министра, рассказал руководитель проекта Алексей Комиссаров.

Путин отметил, что за последние годы в России сделан упор на создание механизмов поиска талантливой молодёжи. «Нужно, чтобы социальные лифты работали не по звонку, а по объективным критериям и распространялись на всю страну», – подчеркнул глава государства.

ДЕПУТАТСКАЯ КРЫША

Пить ли за трезвость и как выбрать между салом и сальсой?

Д. РОГОЗИН, глава «Роскосмоса», оценил прототип ракеты Илона Маска для полёта на Марс: «Смотрел презентацию. Не впечатлила».

По данным Генпрокуратуры, на конец 2018 г. по нарушениям при строительстве космодрома «Восточный» было возбуждено 140 уголовных дел. Интересно, впечатлило ли это Илона Маска?

С. МИРОНОВ, депутат ГД, – о переезде Госдумы на время ремонта: «Зал заседаний неудобен: там душно, тесно и очень плохо слышно. Крыша протекала, и капало прямо в зал».

Так вот от чего депутаты то и дело выдвигают всякие странные идеи (см. материал на с. 5) – у них с крышей не всё в порядке.

Г. ОНИЩЕНКО, депутат ГД: «Рано поднимать чарку за то, что мы стали меньше пить».

Видимо, чарку за то, что мы бросили пить, можно будет поднять только после того, как пить мы бросили. Неразрешимый парадокс, однако.

Ю. БАШМЕТ, музыкант: «Гаишник увидел футляр с инструментом и спросил: «Что это?» Решив не усложнять ситуацию рассказом об альте, я ответил коротко: «Скрипка». Постовой надолго замолчал, потом произнёс: «Ясно, вы пианист».

В ответ маэстро мог бы тоже потроллить гаишника и что-нибудь спросить про его полосатую дирижёрскую палочку.

Е. МАЛЫШЕВА, телеведущая, – о пользе повышения пенсионного возраста: «Когда сегодня женщина выходит на пенсию в 55 лет, очевидно, что она ещё 30–40 лет проживёт не работая. С этим надо что-то делать!»

– Ну что, старая перечница, хватит уже на шее у Пенсионного фонда сидеть, помирать пора.

– Скажите, а вы точно врач-геронтолог?

Т. МИЛОВАНОВ, министр развития экономики, торговли и сельского хозяйства Украины: «Меня интересовали парусный спорт и сальса. Я особо не понимал в экономике и продолжаю ничего не понимать».

Ну нет в стране министерства парусного спорта и сальсы. Зато есть министерство сала... пардон, экономики. Туда и назначили – видимо, за честность.

С. РЕПОВ, фото Алексея ВИТВИЦКОГО

Источники цитирования: ТАСС, РИА Новости, Лента. ру, Говорит Москва, Neva.today

ПЕНСИОННЫЙ ФОНД РОССИИ

КОМУ НА ПЕНСИЮ РАНЬШЕ?

Прежний пенсионный возраст сохраняется у большинства граждан, имеющих право на досрочную пенсию

У КОГО ДОСРОЧНЫЙ ВЫХОД НА ПЕНСИЮ БЕЗ ИЗМЕНЕНИЙ

- Лица, работающие в тяжелых, опасных и вредных условиях труда: шахтеры, металлурги, водители городских автобусов и трамваев и др.
- Женщины, родившие пять и более детей и воспитавшие их до 8 лет.
- Женщины, родившие двух и более детей, при наличии северного стажа.
- Один из родителей (опекунов) инвалида с детства, воспитавший его до 8 лет.
- Инвалиды вследствие военной травмы.
- Инвалиды по зрению первой группы.
- Лица, пострадавшие в результате радиационных или техногенных катастроф и ядерных испытаний.

НОВЫЕ ЛЬГОТЫ ПО ДОСРОЧНОМУ ВЫХОДУ НА ПЕНСИЮ

- Многодетные мамы с тремя детьми смогут выйти на пенсию на 3 года раньше нового пенсионного возраста, женщины с четырьмя детьми – на 4 года раньше.
- Женщины со стажем 37 лет и мужчины со стажем 42 года имеют право выйти на пенсию на два года раньше нового пенсионного возраста.

ДОСРОЧНЫЙ ВЫХОД НА ПЕНСИЮ С ИЗМЕНЕНИЯМИ

- Для педагогов, врачей и артистов сохраняется досрочная пенсия после приобретения необходимой выслуги лет (от 25 до 30 лет). При этом пенсия назначается с учетом повышения пенсионного возраста.
- Северяне, как и раньше, выходят на пенсию на 5 лет раньше общеустановленного пенсионного возраста, но с учетом поэтапного повышения. Северный спецстаж, как и раньше, составляет от 15 до 20 лет.

НА ПРАВАХ РЕКЛАМЫ

Подробнее о сохранении досрочного выхода на пенсию – на сайте pfrf.ru

8-800-600-4444 бесплатно по России

ТАК СКОЛЬКО ЖЕ В РОССИИ ЗЕМЛИ?

Почему ответ на этот вопрос не знает никто, даже автор земельной реформы

СЕЛЬСКОЕ ХОЗЯЙСТВО

«ЗЕМЕЛЬНАЯ РЕФОРМА, НАЧАТАЯ 30 ЛЕТ НАЗАД, НЕ ЗАВЕРШЕНА ДО СИХ ПОР. В ЭТОМ ПРИЧИНА МНОГИХ СЕГОДНЯШНИХ ПРОБЛЕМ», – ГОВОРИТ АКАДЕМИК РАН, ПРОФЕССОР ГОСУНИВЕРСИТЕТА ПО ЗЕМЛЕУСТРОЙСТВУ ВИКТОР ХЛЫСТУН.

Благодаря той реформе в России появилась частная собственность на землю, а жители сёл стали обладателями земельных долей. «АиФ» встретился с её автором Виктором Хлыстуном, чтобы узнать, как он сегодня оценивает то, что было сделано им и его командой в начале 90-х.

Крестьяне от реформы получили в среднем по 5 га земли, значительно больше, чем население от ваучерной приватизации... Но не у каждого нашёлся «слон», чтобы на этой земле хозяйствовать.

Фото из государственного архива Болгарии

«ТЫ ЧТО, ИДИОТ?»

– Виктор Николаевич, хочу начать с личного, можете не отвечать... Вы были председателем Госкомитета РСФСР по земельной реформе, потом министром сельского хозяйства при правительствах Ельцина, Гайдара и Черномырдина, затем вице-премьером. Наверное, сегодня вы крупный землевладелец?

– Отвечу, мне нечего скрывать. Владею 12 сотками земли в Подмосковье, на которых стоит небольшой дом. Более того, не имею ни одной акции ни в одном предприятии страны. Кстати, недавно встретился со своим коллегой, бывшим министром с/х одной из стран СНГ. Когда он спросил меня, чем занимаюсь, и я ответил, что веду преподавательскую и научную деятельность, он очень удивился. «Не имеешь никакого агробизнеса? Ты что, идиот?!» Вот так прямо и сказал... Могу признать, никто из моей команды, работавшей в начале 90-х, не стал крупным землевладельцем или обладателем активов в АПК. Мы не ставили перед собой такие цели.

– Думаю, многие чиновники на вашем месте не упустили бы свой шанс...

– Зато, знаете, мне не стыдно... Можно много критиковать земельную реформу. Но давайте сравним её с проходящей в то же время ваучерной приватизацией. Кстати, радикальные реформаторы настаивали на том, чтобы землю тоже включить в общий фонд приватизации. Мы были категорически против этого. И давайте скажем объективно: крестьяне от земельной реформы получили гораздо больше, чем население от ваучерной приватизации. Средний размер земельной доли по стране был равен 5 га.

Конечно, мы надеялись, что, как только раздадим землю, миллионы людей тут же начнут образовывать семейные хозяйства. Но наш романтизм не оправдался. Почти пятая часть долей до сих пор остаётся невостребованной. Тем не менее процесс тогда пошёл. В первый же год реформы было создано и наделено землёй более 100 тыс. фермерских хозяйств, а к концу 90-х их количество выросло до 300 тыс.

ОТКУДА «МОРЩИНЫ» НА ЛИЦЕ РОССИИ?

– Если сегодня подводить итоги реформы, что реально получилось? А что пошло не так?

– Мы получили главное – в России сегодня есть многообразие форм и видов собственности на землю и форм хозяйствования. Аграрный сектор становится лидирующим в экономике, решена проблема продовольственного обеспечения страны. Это доказательство того, что реформа оказалась эффективной и глубокой.

К сожалению, негативных результатов тоже немало. Сегодня никто не может точно ответить на простой вопрос: «Сколько у нас главного национального богатства – земли?» Данные Росстата, Росреестра, Росимущества и Минсельхоза разнятся на десятки процентов. Потому что была разрушена система изучения земель, мониторинга, картирования. Нет единого органа госуправления, который бы мог твёрдо сказать, что отвечает за состояние земельных ресурсов, определяет их использование, охрану и принимает на себя всю полноту ответственности.

Как результат, состояние земель ухудшается. Например, сейчас в южных регионах самой выгодной культурой является подсолнечник, поэтому его высевают на огромных площадях. Но по технологии эта культура может возвращаться на участок не раньше, чем через 7 лет: она забирает из почвы много питательных веществ, и для её выращивания используется много химии, из-за чего земля зачастую погибает. Есть региональные законы, запрещающие отдавать под подсолнечник более 13% посевной площади. Но они не соблюдаются, все гонятся за прибылью. При этом будущим поколениям мы рискуем оставить отравленную землю. Другой пример: катастрофическими темпами растут овраги, особенно в регионах с ценными землями – в Курской, Белгородской, Воронежской областях. Если не остановить этот процесс, мы получим такую сеть морщин на лице России, которая просто не даст возможности дальше развивать сельское хозяйство.

– 4 года назад вы говорили «АиФ», что на кадастровый учёт в России поставлено меньше 20% участков. Что-то изменилось?

– Меняется, но очень медленно. Если будем идти такими темпами, закончим через очередные 30 лет. При этом львиная доля неоформленных земель – государственные, которых в России по-прежнему $^{2}/_{3}$ от всей площади. Из 258 млн га государственных и муниципальных земель учтено и зарегистрировано только 25 млн га, остальные остаются вне правового поля. Что это значит? Приходит к главе района фермер и просит дать ему кусок земли в аренду на 7–10 лет.

> ***Радикальные реформаторы настаивали на том, чтобы землю тоже включить в общий фонд приватизации.***

Но чиновник не может это сделать: договор более чем на 1 год должен регистрироваться, а для этого участок должен быть легитимным. Поэтому глава предлагает аренду до 1 года, а на словах договаривается на 10 лет. Стоимость прописывают 1 руб., а сходятся на 5. Это происходит сплошь и рядом. А вы думаете, почему так часто оказываются за решёткой главы районов и руководители отделов недвижимости? Неоформленность прав на землю порождает теневые сделки, коррупцию, криминал. В 2018 г. Счётная палата провела проверку использования земель, находящихся в госсобственности, и составила разгромный доклад. Документ был направлен президенту, и правительство впервые признало факт наличия проблемы. Заговорили о необходимости федеральной госпрограммы управления земельными ресурсами. Надеюсь, изменения не за горами.

ЧЕМ ОПАСНЫ АГРООЛИГАРХИ?

– Читаю сводку Минсельхоза о ходе уборочных работ: «На 4 октября намолочено 112,4 млн т зерна (89,7%), накопано 5,3 млн т картофеля (69,5%), собрано 2,6 млн т овощей (56,1%)...» Кто сегодня кормит страну? Часто слышно тезис, что это агрохолдинги, а не фермеры.

– Я не согласен с этим тезисом. Доля агрохолдингов – лишь треть объёма всей сельхозпродукции. Фермеры, например, лидируют в овцеводстве, дают много подсолнечника, сахарной свёклы, овощей, зерна. Сейчас они начинают вкладываться в развитие садоводства. Личные подсобные хозяйства (ЛПХ) тоже вносят существенный вклад, особенно в картофелеводстве.

Я никогда не противопоставлял крупное, среднее и мелкое землевладение. Все должны быть, но одни не должны мешать другим. А сегодня, к сожалению, наблюдается перекос в сторону формирования сверхкрупных землевладений. И это ещё один негативный итог земельной реформы, который можно констатировать спустя 30 лет. Причём формирование агрохолдингов часто идёт не за счёт свободных земель, а путём захвата успешно работающих мелких предприятий. И львиную долю господдержки получают именно крупные землепользователи. Такого быть не должно. Ещё Плиний Старший говорил, что Рим погубили латифундии (землевладения, занимающие большую площадь). Латифундисты сгоняли с земли крестьян, и те превращались в нищих и рабов. Свободный класс земледельцев был ликвидирован. При этом порог для латифундий в римском государстве был установлен в 500 югеров земли – это примерно 125 га. По сравнению с владениями наших латифундистов – просто мелочь.

– По рейтингу «Форбс», 20 агрохолдингам сегодня принадлежит 8 млн га земли России. По площади лидирует «Мираторг» с 1 млн га, по стоимости – «Агрокомплекс им. Н. И. Ткачёва» с 649 тыс. га (68,5 млрд руб.).

– Все развитые страны борются с латифундиями, потому что понимают: концентрация земли в одних руках приводит к очень опасным экономическим и политическим последствиям. Помните Кущёвку? Все эти ужасы произошли, потому что Цапки захватили огромные площади и продолжали отнимать землю у фермеров. А когда обанкротился крупнейший агрохолдинг «САХО», он оставил в Новосибирской и других областях множество заброшенных ферм и огромное количество безработных. Такие риски неоправданны. Экономику не обманешь, объять необъятное невозможно. Но самая большая опасность, которая нас может подстерегать с таким ростом агромонополистов, – это отсутствие конкуренции на рынке сельхозпродукции, рост цен и стагнация экономики. Этого нельзя допустить.

НАЦИОНАЛЬНОЕ БОГАТСТВО РОССИИ

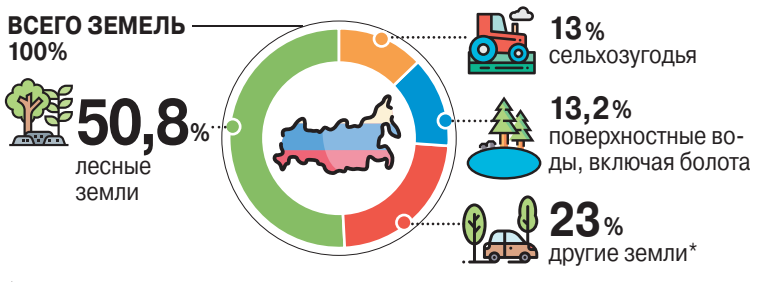

*Под «другими землями» Росстат имеет в виду земли, заросшие древесно-кустарниковой растительностью, а также земли застройки, под дорогами, нарушенные и пр.

КОМУ ПРИНАДЛЕЖАТ СЕЛЬХОЗУГОДЬЯ?

257,9 млн га – в государственной и муниципальной собственности

111,2 млн га – в собственности граждан

16,4 млн га – в собственности юридических лиц

По данным Росстата и Росреестра на 2017 г.

Инфографика Анны ХАРИТОНОВОЙ

Татьяна БОГДАНОВА,
T.Bogdanova@aif.ru

В КИРГИЗИИ НА ГОРНОЛЫЖНОЙ БАЗЕ «ЗИЛ» УСТАНОВИЛИ ПАМЯТНИК В. ПУТИНУ

ОТКРЫТАЯ ТРИБУНА

ЗАЧЕМ ПРИГЛАШАТЬ «СУМАСШЕДШУЮ ГРЕТУ»?

ШВЕДСКАЯ ШКОЛЬНИЦА ГРЕТА ТУНБЕРГ СО СВОИМИ ПЛАМЕННЫМИ ВЫСТУПЛЕНИЯМИ В ЗАЩИТУ ЭКОЛОГИИ ПРОДОЛЖАЕТ БУДОРАЖИТЬ УМЫ.

Прозвучало даже предложение пригласить её в Россию выступить перед нашей молодёжью – чтобы научила, как нужно природу защищать.

МНЕНИЕ

АФАНАСЬЕВА

Нашим законотворцам не хайп ловить надо на этой теме, а своими прямыми обязанностями заниматься. А Грета однозначно проект определённых сил – неолиберальной элиты вроде известного всем Джорджа Сороса. Не секрет, что этот американский миллиардер поддерживает Тунберг.

В случае с Гретой действует отлаженная PR-схема: трогательная девочка выступает перед влиятельными дядями и тётями. Это не единожды уже бывало в истории. Циничный и жёсткий подход по отношению к ребёнку. Похоже на то, как если бы ребёнка украли, напоили алкоголем и заставили просить милостыню. Родители Греты поступили не менее цинично, отдав ребёнка в руки политтехнологов. К слову, родители у Греты – люди известные. Мать – певица, которая в своё время выступала от Швеции на «Евровидении».

Главный персонаж картины Питера Брейгеля Старшего «Безумная Грета», 1563 г.

Девочку накачали определённой экологической повесткой и информацией, которая к действительности не имеет отношения. Серьёзный учёный вам скажет, что глобальное потепление – это миф. В целом выступление Греты – обо всём и ни о чём. Оно построено на эмоциях. А цель его – доказать, что, мол, западная цивилизация – в частности Европа и Россия вместе с ней – виновна в экологических проблемах. Нам пытаются внушить чувство вины, чтобы мы за всё покаялись, легли в угол и умерли. **При этом любой эксперт вам скажет, что наибольший вред экологии сегодня приносят производства в Азии. Но про них Грета ни слова не сказала.** Это так же как Гринпис, который протестует только против «неправильных» буровых установок, а про другие точно такие же молчит.

Те, кто манипулирует Гретой, хотят отвлечь Европу от действительно важных проблем. Таких, как демография. Вовсе не экология, а демография может положить конец через полвека той, классической Европе, которую в итоге займут мигранты. В лице Греты предлагается псевдоактуальная повестка. Нашим публичным персонам надо отдавать себе отчёт, что всерьёз воспринимать таких активисток, как Грета, опасно. Ничему хорошему она нашу молодёжь не научит.

Андрей Афанасьев,
член совета общества «Двуглавый орёл».

ФОТО НЕДЕЛИ »

ПУТИН И ШОЙГУ ПРОВЕЛИ ВЫХОДНОЙ В ТАЙГЕ

НАКАНУНЕ СВОЕГО 67-ГО ДНЯ РОЖДЕНИЯ ПРЕЗИДЕНТ РОССИИ ОТПРАВИЛСЯ ОТДОХНУТЬ В СИБИРЬ.

На кадрах, предоставленных пресс-службой Кремля, видно, как Владимир Путин гуляет по лесу, собирает грибы, забирается всё выше в горы и любуется открывшимся видом на Енисей. В руках у него посох, а на голове – шляпа с загнутыми по бокам полями.

По уже сложившейся традиции компанию президенту в таком походе составил министр обороны Сергей Шойгу. В качестве сувенира из тайги глава государства увёз шишку, прилипшую к шляпке найденного им гриба. А министр, в свою очередь, выкопал куст брусники, который Путин посоветовал ему посадить на даче.

Сам же день рождения, как рассказал пресс-секретарь президента Дмитрий Песков, Путин отметил в кругу родных и близких.

Фото kremlin.ru

ЗАСТАВЯТ ЛИ НАШИХ ОЛИГАРХОВ ПЛАТИТЬ НАЛОГИ В РОССИИ?

МИНФИН РЕШИЛ ИЗМЕНИТЬ ПОДХОД К НАЛОГООБЛОЖЕНИЮ РОССИЙСКИХ БОГАЧЕЙ, ЖИВУЩИХ ЗА РУБЕЖОМ.

Государство наконец обратило внимание на доходы тех, кто обосновался на Кипре и в Лондоне.

МНЕНИЕ

ФИЛИППОВА

В мире принято: человек может зарабатывать в разных странах, но налог с заработков он платит там, где признан налоговым резидентом. По законам РФ для этого нужно проживать на российской территории не меньше 183 дней в год. Но самые состоятельные наши сограждане проводят в иностранных столицах больше времени, чем в Москве. **Те, кого дела заставляют чаще бывать на родине, записали свои заграничные компании на жён и детей, постоянно живущих за рубежом.** Но если копнуть – обнаруживается, что главные доходы эти компании получают в России, где владеют «заводами и пароходами». То, что такая ситуация лишает нашу страну миллиардов рублей налоговых поступлений, ясно. До сих пор правительство с этим мирилось. Но, судя по планам, которые озвучил Минфин, больше не хочет.

Максимальный срок пребывания в РФ, который освобождает от российского резидентства, предложено сократить до 90 дней. И главное – ввести в законодательство такое понятие, как «центр экономических интересов». А это означает, что **важнее уже не то, где постоянно живёт гражданин, а то, где он зарабатывает.** Если обосновавшийся в Лондоне российский бизнесмен владеет заводами и недвижимостью в РФ, он будет обязан платить российский НДФЛ.

Подобная практика уже не первый год существует в Европе. Почему наш Минфин созрел для неё только сейчас? Может, **он решил таким образом утвердить справедливость, предложив активнее пополнять казну не только самозанятым с их копеечными доходами, но и тем, кто ворочает миллиардами?** Но, думаю, причина чисто практическая. Источники роста налоговых поступлений внутри РФ близки к исчерпанию. Логично обратить взор за рубеж. Что до справедливости, то, боюсь, всё равно крупные бизнесмены благодаря ловкости юристов и особым отношениям с властью найдут способ платить меньше. Да и с другими странами, которые не захотят терять своих налоговых резидентов, придётся договариваться по каждому случаю.

Олег Филиппов,
доцент Института финансов и устойчивого развития РАНХиГС.

ПОЧЕМУ РАСТЁТ ПРОПАСТЬ МЕЖДУ МЕДИКАМИ И АДМИНИСТРАТОРАМИ?

ЗАЯВЛЕНИЯ ОБ УВОЛЬНЕНИИ СПЕЦИАЛИСТОВ ОНКОЦЕНТРА ИМ. БЛОХИНА ВНОВЬ ПРИВЛЕКЛИ ВНИМАНИЕ К НИЗКИМ ЗАРПЛАТАМ РОССИЙСКИХ ВРАЧЕЙ.

МНЕНИЕ

КУЗНЕЦОВА

Читаю заголовки и вижу: коллектив очередного медучреждения нашей необъятной пригрозил увольнением, если им наконец не начнут оплачивать по закону сверхурочную работу. На этот раз в Перми. А в столичном онкоцентре доктора составили график своих увольнений, «чтобы не ставить под угрозу жизнь пациентов». Министерство обвинило их в нарушении «этики и деонтологии», а присланная комиссия полностью встала на сторону администрации. Это, конечно, со слов СМИ. Комиссия по факту будет работать до 10 октября. Но я поймал себя на мысли, что мы упускаем одну очень важную и вроде бы лежащую на поверхности логику конфликта и в Онкоцентре им. Блохина, и в Тагиле некоторое время назад, и в Перми сегодня, а по ощущениям – везде. Это логика классовая. Шутка в том, что **администраторы здравоохранения в субъектах и администрируемые ими доктора вдруг стали относиться к разным социальным классам**.

Вот мы видим докторов на записи в Ютьюбе, которые демонстрируют зарплатные квиточки с суммами в немногие десятки тысяч рублей. А вот мы смотрим на декларации их дорогих боссов. Гектары в Европе или США с домом, квартира у несовершеннолетних детей там же. Суммы во многие миллионы рублей дохода официального и вдруг возникающая выплата в 70–100 миллионов у руководителя или его супруги. **Мне не жалко, пусть зарабатывают, но будьте справедливы к тем, кто работает рядом с вами.**

Руководители институтов, доктора-профессора, главврачи – люди, ни дня не бывшие нигде, кроме как на службе, являются официальными долларовыми миллионерами. Те, кто ещё в 2010 г. показывал в лучшем случае авто RAV4, сегодня имеют парк «мерседесов», не меняя названия своей должности.

Вот мы и пришли к тому, к чему пришли. **За столом друг напротив друга – в Москве, Тагиле, Перми и т. д. – сидят не коллеги, не люди, делающие одно дело, а самые что ни на есть классовые враги в хардкорно марксистском понимании.** Разрыв в доходах между специалистами и администраторами не просто плохо сказывается на состоянии здравоохранения и социальной сферы вообще. Бюджетная олигархия, выросшая на двух китах – возможности самостоятельно управлять зарплатами в рамках своих учреждений и доступе к госзакупкам, – начинает создавать, как мы видим по тому же Тагилу, вполне себе политические риски.

И решение вопроса может быть только политическое. **Необходимо пересмотреть принципы назначения зарплат в бюджетных учреждениях, ограничив аппетиты начальства и его клиентелы и дав доступ специалистам к увеличению дохода**.

Глеб Кузнецов,
политолог

Подготовила Юлия ШИГАРЕВА (Y.Shigareva@aif.ru).

ЛЬГОТЫ ДЛЯ «ЖЕРТВ ПЕРЕСТРОЙКИ»

Депутаты снова фонтанируют откровенно бредовыми и заведомо непроходными идеями

ВЛАСТЬ

В ГОСДУМЕ ПРЕДЛОЖИЛИ ВВЕСТИ НОВЫЕ ЛЬГОТЫ. НА ЭТОТ РАЗ ДЛЯ «ЖЕРТВ ПЕРЕСТРОЙКИ».

ДЕНЬГИ ДЛЯ «ЖЕРТВ» И МАМ

О «жертвах перестройки» в обращении к министру труда Максиму Топилину высказался **зампред комитета ГД по образованию и науке Борис Чернышов**. По его словам, больше всего от проведённой во второй половине 80-х годов реформы пострадали те, кому на тот момент было 25–45 лет, ведь на их долю выпали «серьёзные испытания». Из-за перестройки, пишет Чернышов, в стране упала рождаемость и выросла смертность, многие заработали тяжёлые заболевания. «Жертвам перестройки» должны, по задумке депутата, предоставляться льготы и субсидии. «Например, больше дней они смогут проводить в санатории, – объяснил Чернышов. – Кроме того, таким гражданам можно давать больше возможностей для отдыха, так как в период, о котором идёт речь, было подорвано их здоровье». Плюс «жертвам» надо предоставлять дополнительный день для диспансеризации и увеличить пенсию.

Понятно, что это настолько бесперспективная затея, что парламентарий даже не стал заморачиваться с написанием законопроекта, а ограничился обращением. Тут надо отметить, что г-н Чернышов родился в 1991-м, о перестройке знает понаслышке, но прекрасно понимает, что даже с финансовой точки зрения его идея – завиральная. Впрочем, такое с этим депутатом случается не впервые. Он уже предлагал министру просвещения Ольге Васильевой снижать зарплаты школьных учителей «после случаев агрессии, психологического или физического насилия по отношению к ученикам».

На прошлой неделе в Госдуме обсуждали ещё одну идею – платить зарплату неработающим жёнам и мамам, а также ввести для них трудовой стаж. Началось всё с петиции в интернете, в которой предлагалось фиксировать статус домохозяйки в трудовой книжке и платить им по прожиточному минимуму. **Глава комитета ГД по труду, соцполитике и делам ветеранов Ярослав Нилов** считает: идея не так плоха, но надо всё продумать, чтобы пособия не стали получать «рублёвские домохозяйки» с мужьями-олигархами. На главный вопрос, откуда брать деньги на зарплату и пенсию домохозяйкам, ответа у него нет. «Мы предлагали выплачивать одиноким матерям или отцам несовершеннолетних детей до 10 тыс. руб. в месяц, но инициативу отклонили, – рассказывает Нилов. – Так что правительство не сможет найти средства ещё и на домохозяек». Впрочем, пока эта инициатива снизу, и думцы не спешат её поддерживать.

Потому что здоровье подорвано...

БАРБИ ВНЕ ЗАКОНА

Депутат ГД Виталий Милонов тоже продолжает генерировать идеи, поражающие воображение. Мы помним его инициативы об ограничении продаж новогодних ёлок, о запрете фильма «Красавица и чудовище», якобы пропагандирующего гомосексуализм. Также Милонов предлагал кормить авиапассажиров постными продуктами, депутатов Госдумы переодеть в мундиры, а для велосипедистов ввести водительские права. А на днях парламентарий заявил, что намерен обратиться в Минпромторг с предложением запретить ввоз и продажу в России бесполых кукол Барби. «Их надо запретить к ввозу официально как кукол-уродов. Это неэтично, поскольку эти куклы – это проявление нетолерантного отношения к людям с генетическими уродствами, потому что кукла без пола – это человек без пола, человек больной», – говорит депутат. Он настаивает, что люди должны сообщать, если заметили, что где-то продают таких Барби. «Объявить, кто сдаст место, где продают таких кукол, тот получит значок или ещё что-то», – сказал Милонов. А продавцам, по его задумке, причитается арест «за действия развратного характера по отношению к детям».

Ещё одно предложение от законодателя получил глава Роскомнадзора Александр Жаров. **Депутат Заксобрания Ленинградской области Владимир Петров** хочет, чтобы блокировали «антинаучные сообщества в соцсетях и интернет-сайтах, например, ресурсы для антипрививочников». Депутат утверждает, что люди часто ищут ответы на медицинские, правовые, бытовые и другие вопросы в интернете, а сайты распространяют недостоверную информацию. Он даже называет такие интернет-ресурсы маргинальными и полагает, что они угрожают стране даже больше, чем некоторые террористические организации.

Подобным выпадам депутата Петрова уже никто не удивляется. Ранее он, например, предлагал запретить тонировку машин, а силовикам предлагал перестать называть друг друга «товарищами» и перейти на «господ». Петров предлагал запретить мат в семье (причём только мужьям) и даже запретить детям ходить в цирк, о чём он даже написал обращение к министру культуры.

> ***Два года назад даже появилась петиция с требованием запретить нелепые депутатские инициативы: «Какое-то бесконечное соревнование в глупости».***

ГРЯЗНЫЕ НОСКИ НЕ ДАЮТ ПОКОЯ

Самый молодой **депутат Госдумы Василий Власов** тоже порадовал креативом: предложил начать выдавать ипотеку с 14 лет, чтобы к 25–30 годам у молодёжи было своё жильё. Где брать первоначальный взнос и, главное, как выплачивать банку кредит, депутат, видимо, и сам толком не знает. Он бодро говорил журналистам, что просто банки начнут работать на доверии, не будут требовать первый взнос и даже почти в два раза снизят кредитную ставку.

Его коллега **Александр Васильев** решил снискать народную любовь ещё более оригинальным способом. Он в феврале предложил штрафовать пассажиров РЖД за несоблюдение гигиены и грязные носки. Эта идея, кстати, стала последней каплей, переполнившей чашу терпения спикера Госдумы Вячеслава Володина: «Первый день после послания президента Федеральному собранию, и какая сегодня главная новость, связанная с Госдумой? Можете зайти и посмотреть. В Госдуме назвали грязные носки пассажиров причиной дискомфорта в плацкартных вагонах... Хорошие инициативы, хорошие законопроекты в Госдуме просто замыливаются такими». Спикер предложил создать на сайте ГД раздел с «экстравагантно-популистскими» инициативами депутатов, чтобы там публиковать заявления, которые позорят нижнюю палату парламента.

Конечно, услышав о таком «креативе», граждане задаются вопросом – неужели этим депутатам, получающим огромную по российским меркам зарплату, больше нечем заняться? В стране других проблем не осталось? Два года назад даже появилась петиция с требованием запретить нелепые депутатские инициативы. «Какое-то бесконечное соревнование в глупости. Действительно, зачем месяцами разрабатывать законопроекты, если можно получить дешёвую сиюминутную популярность в рейтинге новостей, предложив откровенную ерунду», – написали в петиции.

Но **политолог Марат Баширов** уверен: в ГД стало гораздо меньше бессмысленных инициатив, потому что руководство палаты навело порядок с регистрацией законопроектов и ввело процедуру их предварительного анализа. «Но, видимо, с приближением выборов 2021 года популистские попытки привлечь к себе внимание прессы вернутся на Охотный Ряд», – считает политолог.

Екатерина БАРОВА,
E.Barova@aif.ru

Коллаж Андрея ДОРОФЕЕВА, фото киностудия Гостелерадио

ИМЕЮТСЯ ПРОТИВОПОКАЗАНИЯ
ОЗНАКОМЬТЕСЬ С ИНСТРУКЦИЕЙ

Горячая линия:
8 (495) 681-93-00,
8 (495) 681-09-30

www.materiamedica.ru

РЕКЛАМА
Р №000373/01 от 07.06.2010

АртроФоон
РАДУЙСЯ ЖИЗНИ!

Ноют суставы, болит спина?

АртроФоон
оказывает противовоспалительное и анальгезирующее действие, уменьшая боль в суставах.
Требуется курсовой приём.

В 2020 Г. САМАЯ БОЛЬШАЯ ДОЛЯ МИГРАНТОВ – 80% – ОПРЕДЕЛЕНА ДЛЯ СФЕРЫ СТРОИТЕЛЬСТВА

ТЕМА НОМЕРА

КТО МУТИТ

Пальмовое масло – ещё не самый страшный ингредиент,

В РОССИИ МОГУТ БЫТЬ ЗАПУЩЕНЫ ДОПОЛНИТЕЛЬНЫЕ СИСТЕМЫ КОНТРОЛЯ КАЧЕСТВА МОЛОЧНОЙ ПРОДУКЦИИ. ЭКСПЕРТЫ ПОКА ВИДЯТ ЛИШЬ ОДИН ЭФФЕКТ ОТ ИХ ВВЕДЕНИЯ – ПОДОРОЖАНИЕ ТОВАРОВ. НО СНИЗИТСЯ ЛИ ПРИ ЭТОМ КОЛИЧЕСТВО ФАЛЬСИФИКАТА? И УМЕНЬШИЛАСЬ ЛИ ДОЛЯ ПОДДЕЛОК ПОСЛЕ ТОГО, КАК ВСТУПИЛИ В СИЛУ ДРУГИЕ ЗАКОНЫ, НАПРАВЛЕННЫЕ НА БОРЬБУ С НИМИ?

ВАМ СЫРОК ИЛИ ТАБЛИЧКУ?

Закон о разделении на прилавке продуктов, сделанных из молока и из его растительных «заменителей», действует уже три месяца. «АиФ» прошёлся по магазинам, чтобы понять: помогает ли новая норма потребителю разобраться, что произведено «из коровы», а что – «из пальмы»?

Такую надпись можно разглядеть только в очках.

Первый выбранный нами небольшой супермаркет экономкласса. На полке с молочной продукцией весь товар стоит вперемешку. Отдельного прилавка для продуктов с заменителями животного жира нет. Приходится внимательно присматриваться к ценникам: искать на них аббревиатуры «БЗМЖ» и «СЗМЖ», расшифровывать в уме (без заменителей молочного жира или содержит заменители молочного жира). «Почему хотя бы не расставить продукты на разные стороны полки: направо – натуральное молочное, налево – с заменителями?» – задаём вопрос. Продавцы делают вид, что не слышат.

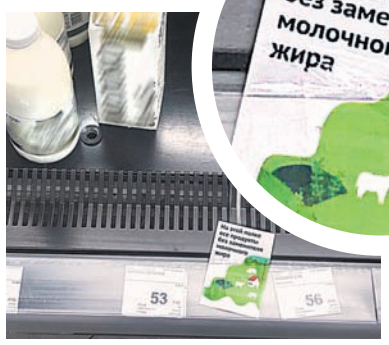

«Мигрирующая» табличка: сегодня на одной полке, завтра на другой.

Следующий магазин – здорового питания. Здесь информирование более понятное: над полками, где стоят молоко и молочные продукты, висит табличка, сообщающая, что здесь представлена продукция без заменителей молочного жира. Но удобно это только для особенно внимательных покупателей – бумажку, которая находится выше уровня глаз, заметить сложно.

Теперь отправляемся в магазин премиум-сегмента. Для молочных продуктов здесь отведены отдельные холодильники, на которых крупными буквами написано: «Продукты без заменителей молочного жира» и «Продукты с заменителями молочного жира». Беру с полки «без заменителей» сырок и читаю состав: «Молоко обезжиренное, ЗМЖ (заменитель молочного жира), яичный порошок и т. д.». Несколько соседних продуктов такие же – «растительные», а «выдают себя» за молочные. Получается, что здесь броская маркировка полок не только не помогает, но ещё и вводит покупателей в заблуждение: обещают одно, а положили на эти полки совсем другое!

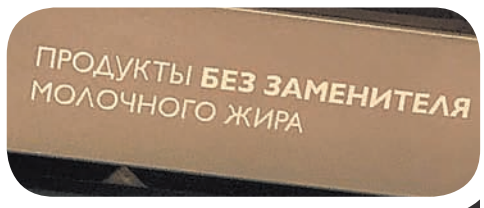

О том, что это за молочка, узнает только высокий покупатель.

И последний в нашем «инспекционном списке» – магазин класса масс-маркет, один из самых популярных в стране. Здесь вообще нет никаких обозначений – ни на ценнике, ни на прилавке, ни в чеке. На вопрос, как же так, администратор зала закатывает глаза: «Вы покупать что-то будете или так, поговорить пришли?»

С нашими выводами – что магазины не торопятся этот закон исполнять – согласны и честные производители. «Государство вроде старается бороться с фальсификатом, заставили вот писать вместо «молоко» «молокосодержащий продукт». Но вы много видели таких полок в магазине? – замечает **председатель СПК «Коелгинское» Челябинской обл. Анатолий Шундеев.** – Как говорил ещё Карамзин, строгость законов компенсируется необязательностью их исполнения. Лобби молокопереработчиков настолько сильное, что они блокируют или саботируют любые нормативные акты, которые касаются качества. Потому что им важна прибыль. Стоит им развести порошок с водой – прибыль уже больше. Если добавить молочный жир и белок – ещё больше! А если жиры животного происхождения – прибыли фантастические! К тому же, пока не вырастет уровень доходов населения, любые потуги государства поставить заслон фальсификату бессмысленны. Литр честного молока должен стоить минимум 70–80 руб. Всё, что дешевле, – фальсификат. Но вы вынуждены его пить, потому что ваши доходы не позволяют вам покупать более дорогую продукцию».

АиФ А КАК У НИХ?

В Германии полномочия контрольно-надзорного органа переданы общественной организации, которая не зависит от государства. Она проверяет продукцию без предупреждения. А выявление фальсификата разорит компанию-производителя. Такие карательные меры будут работать!

АиФ МНЕНИЕ ЭКСПЕРТА

Председатель регионального отделения Объединения потребителей России в г. Москве Наталья Старостина:

– Любая хорошая инициатива должна прорабатываться детально. Пока же получается следующее: закон вышел, но многие магазины подошли к его исполнению формально – мелкими буквами пишут в углу ценников, что продукт с заменителем молочного жира. Да, буква закона соблюдена, но потребителям от этого не легче – эта информация мало кому заметна и понятна. Добросовестные продавцы делают большие таблички, но их крайне мало. Хотя, по задумке законотворцев, это должно сразу бросаться в глаза, чтобы потребитель мог различать, где стоит натуральная продукция, а где нет, в идеале натуральным продуктам должны выделяться отдельные полки. Да и потребитель не обязан обладать специальными знаниями в производстве молока, он должен иметь возможность купить то, что хочет, а не одно под маской другого. Уже сейчас магазины штрафуют за несоблюдение правил, но штрафы очень маленькие, и магазинам легче их заплатить, нежели обустраивать полки и терять выручку из-за снижения продаж продуктов с заменителями жира. За исполнение этого закона ответственен Роспотребнадзор. Если столкнулись с нарушениями, обращаться нужно в территориальное управление ведомства или на «горячую линию» 8-800-555-49-43. **P. S. Предоставить комментарий для материала ведомство не смогло.**

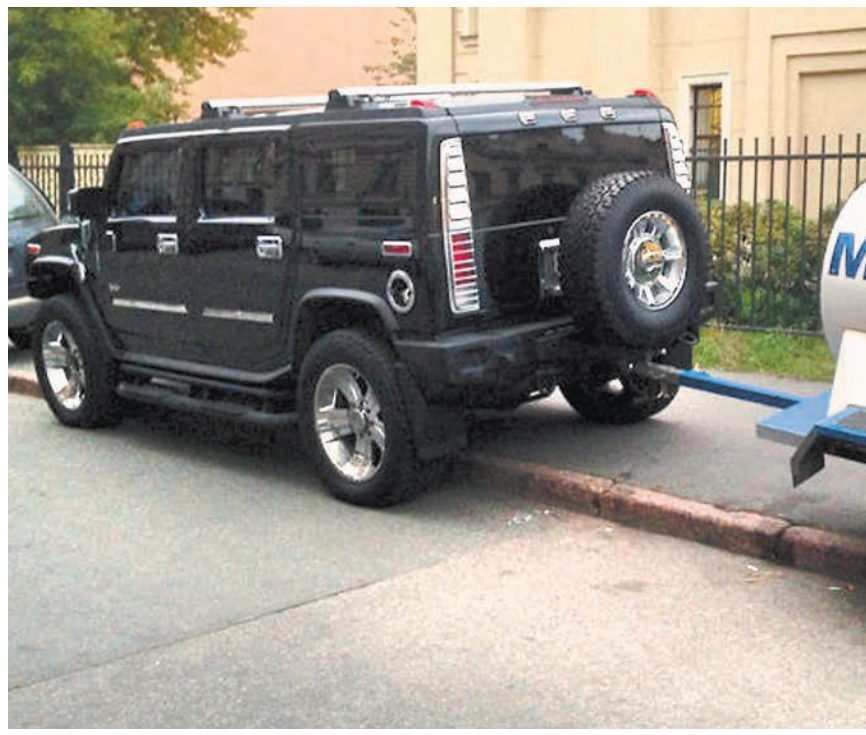

Надоил или набодяжил?

ПАЛЬМОВОЕ МАСЛО ПОТЕСНИЛ ГОВЯЖИЙ ЖИР

За последнее десятилетие произошла глобальная перестройка рынка молочных продуктов. Если в СССР выпускали простую молочку – молоко, кефир, творог с простым составом и минимумом добавок, то теперь производство кефира и молока год от года падает. Зато растёт производство составных молочных (и молокосодержащих) продуктов – творожков, коктейлей, йогуртов, пудингов и др. Крупные производители прекрасно понимают: накрутка на многосоставной молочке куда выше, чем на молоке и кефире. Как правило, в таких сложных молочных продуктах ещё и высокое содержание сахара – это уже не полезная молочка, а высококалорийный и потому вредный десерт.

24% ФАЛЬШИ

Но высокое содержание сахара не самая большая беда. Самой острой по-прежнему остаётся проблема подделок. По данным Россельхознадзора за 2018–2019 гг., доля фальсификата в России достигает 24%. Цеха с поддельными молочными продуктами закрывают по стране ежемесячно. На днях «накрыли» поддельщиков в подмосковном Ступине: они разливали якобы сгущёнку.

В список регионов, уровень фальсификата в которых наиболее высок, входят Астраханская, Мурманская и Ленинградская области, Камчатский, Забайкальский и Хабаровский края... На Сахалине Россельхознадзор провёл проверку 10 партий молочной продукции, и все оказались фальсифицированными!

Рецепты подделок молочных продуктов горе-производители совершенствуют с завидным упорством. Для густоты в сметану, например, кладут крахмал, но это, пожалуй, самое безобидное. Мы уже, можно сказать, привыкли, что дешёвые заменители молочного жира изготавливают на базе технического пальмового масла. «Оно отличается от качественного тем, что не очищено, содержит токсичные примеси, – рассказывает **кандидат тех. наук, завлабораторией технологии молочно-белковых концентратов, пищевых добавок и производства продуктов на их основе ВНИИ молочной промышленности Евгения Агаркова.** – Но сейчас возникли новые форматы фальсификации – в молочные продукты стали добавлять говяжьи жиры, на рынке они появились в огромных количествах. В лучшем случае это животный жир хорошего качества, дезодорированный. Его наличие в составе поймать очень сложно. Кроме того, есть разрешённые техрегламентом на молоко и молочную продукцию стабилизаторы и добавки. Но, если они добавлены в продукт, а на этикетке не указаны, это тоже фальсификация!»

«В 90-е гг. вывод на рынок «творожного», «сметанного» и иного продукта промышленность объяснила необходимостью предложить покупателям товар по более низкой стоимости, – объясняет **исполнительный директор Ассоциации переработчиков по противодействию фальсификации молочной продукции Александр Бражко.** – Вот только покупателям при этом забыли рассказать, что «сметанка», внешне похожая на сметану, не является такой же полезной для здоровья. Частичная замена в традиционных молочных продуктах жира и белка позволила значительно снизить себестоимость производства. Но экономия не досталась потребителям, а «рас-

«МОЛОЧНЫЕ РЕКИ»

который может содержаться в молочных продуктах

творилась» в карманах иных лиц. И отказываться от таких прибылей производители не готовы».

АНАЛИЗИРУЙ ЭТО... САМ?

Хорошим решением для потребителей было бы изобретение портативного тестера, подобного нитратомеру, – чтобы прямо у прилавка проверять молочку на антибиотики, наличие заменителей жира и химвещества. «Это возможно только отчасти, – объясняет Евгения Агаркова. – Методов анализа очень много, существуют и экспресс-методы, но с их помощью можно посмотреть основной состав: жир, белок и т. д. Подобный тестер, по идее, можно было бы создать для потребителя. Но выявление растительных жиров – метод очень сложный и выполняется только в специальных лабораториях».

МОЛОЧНЫЕ ПРОДУКТЫ – ПУТЬ К СТАРОСТИ?

А вообще молоко полезно или нет? В последние годы высказывались самые разные мнения на эту тему. Где правда?

Большинство учёных сегодня придерживаются следующей точки зрения: коровье молоко скорее вредно, а вот сыр, творог и многие кисломолочные продукты из него полезны. На первый взгляд это кажется парадоксальным. Но дело в том, что в процессе ферментации молока и превращения его в кисломолочные продукты (йогурт, кефир, простокваша, сметана и т. д.), а также в творог и сыр разрушается лактоза – молочный сахар. Именно с ней связывали главные вредные эффекты молока. Одновременно в кисломолочных продуктах накапливаются полезные бактерии и грибки, придающие им свойства пробиотиков.

То ли молоко раньше было другое, то ли люди, которые его пили, были покрепче.

Но есть и другой взгляд. Появляется всё больше данных о том, что при регулярном потреблении может быть вредно не только молоко, но и продукты из него.

«К сожалению, многие серьёзные исследования показывают, что молоко и молочные продукты содержат не только полезные компоненты, но и вредные – впрочем, как и любые продукты питания, – говорит **биогеронтолог, докт. биол. наук Алексей Москалёв.** – Например, все знают о непереносимости молочного сахара лактозы. Это происходит из-за недостатка фермента, его расщепляющего. Но при этом мало кому известно, что в составе лактозы есть весьма вредное вещество – галактоза. Если употреблять её регулярно, она вызывает дисфункцию митохондрий (это энергетические станции в наших клетках), способствует развитию воспаления в организме, провоцирует окислительный стресс, негативно влияет на метаболизм в мозге. Именно галактоза применяется в экспериментах на животных, для того чтобы вызвать ускоренное старение мозга. Больше всего её в цельном молоке, но в меньших дозах она присутствует и в кисломолочных продуктах.

Другая проблема – присутствие в молочных продуктах в большом количестве метионина и таких аминокислот, как лейцин, изолейцин и валин. Они незаменимые, не синтезируются в нашем организме и поэтому должны регулярно поступать с пищей. Но, оказавшись в избытке, они также активизируют процессы старения и даже помогают росту уже имеющихся злокачественных клеток. Механизмы этого процесса достаточно сложны, однако изучены специалистами. Кроме коровьего молока и продуктов из него этих аминокислот много в мясе, яйцах, птице, рыбе. Поэтому лучше не употреблять эти продукты каждый день и стремиться к тому, чтобы в рацион входило значительное количество овощей, бобовых, орехов и цельнозерновых. В растительных продуктах незаменимых аминокислот мало, но сбалансированное питание обеспечивает достаточное их количество».

ПРЕСТУПЛЕНИЕ БЕЗ НАКАЗАНИЯ

С ЧЕГО ЖЕ НАЧАТЬ, ЧТОБЫ КОЛИЧЕСТВО ФАЛЬСИФИКАТА НА ПОЛКАХ МАГАЗИНОВ УМЕНЬШИЛОСЬ РАДИКАЛЬНО?

МНЕНИЕ

ДЕГТЯРЁВА

Начать нужно с введения ответственности чиновников за свою работу. Тогда, уверен, всё наладится. Сейчас же в наших чиновничьих структурах никто ни за что не отвечает. **На кого возложена ответственность за качество продуктов и их безопасность? Не знаете?! Я тоже!** У нас, например, есть Департамент предпринимательства и торговли, они пишут планы, делают по ним отчёты. Работа кипит. Но какая? Они обязаны следить в том числе и за тем, нарушаются ли права потребителя, но этим никто не занимается.

Ещё одна обязанность чиновников – формирование местной торговли. Но рынок заполонили крупные межрегиональные сети, которые поставляют нам всё, что им угодно (вернее, выгодно), – и никакого контроля. Местную продукцию в этих сетевых магазинах не найти днём с огнём. И так по всей России. **Если бы за то, что населению систематически продают разную дрянь, сняли с должности министра торговли, губернатора, руководителя департамента, вновь пришедшие на эту должность старались бы добиться порядка**.

Обязательное требование – вернуть Роспотребнадзору полномочия прежнего Санэпиднадзора. Сейчас этой службе запрещено внепланово проверять и изымать продукцию, если не произошёл несчастный случай или массово не заболели люди. А плановые проверки производителей и торговых организаций они могут проводить раз в три года, причём должны уведомить проверяемого за год, когда именно нагрянут с проверкой. Конечно, к этому времени можно устранить все нарушения. **Да и продавцы у нас не отвечают за качество продукции.** Хотя в ст. 4 закона «О защите прав потребителей» чётко сказано, что продавец обязан передать потребителю товар, качество которого соответствует установленным требованиям.

Нужно, чтобы наказание было серьёзным и неотвратимым: за производство и реализацию нестандартной продукции, а тем более за фальсификат – большие штрафы или закрытие, чтобы другим неповадно было. А у нас пока так. Курскому молочному заводу за фальсифицированное масло уже приостанавливали действие деклараций на производство определённых продуктов, но он продолжает работать. Россельхознадзор подал на него в суд. И что? Суд наказал завод очень «жёстко» – оштрафовал, и вовсе не на миллионы рублей. Так кто же побоится гнать фальсификат, если суд выносит такие решения?

Что же делать в этой ситуации нам, потребителям? Первое: **повышать свою потребительскую грамотность**. Второе: не покупать продукты где попало, особенно в палатках, киосках и т. п., где нет элементарных условий для личной гигиены продавца. Не покупайте товар, у которого на этикетке ничего не рассмотреть. И не прощайте, если продукт оказался некачественным. Нужно не просто выбросить плохую колбасу, масло, творог, а добиться в магазине их замены, сообщить об этом в департамент по торговле, в общественную организацию, СМИ. Мы должны научиться защищать свои права.

Николай Дегтярёв,
глава Воронежского регионального общественного движения «Качество нашей жизни»

Материалы подготовили: Юлия ШИГАРЕВА (Y.Shigareva@aif.ru)**, Дарья БУРАВЧИКОВА, Юлия ЗАХАРОВА, Александр МЕЛЬНИКОВ, Нина ЗЕМЛЯНСКАЯ («АиФ-Челябинск»), Анастасия ХОДЫКИНА («АиФ-Черноземье»).** Фото автора, Alamy/ТАСС, Григория ПОЖВАНОВА

КАТАРАКТА: ЧЕСТНЫЕ ОТВЕТЫ НА ВАЖНЫЕ ВОПРОСЫ

«Правда ли, что при катаракте зрение становится хуже из-за того, что глаз затягивается непрозрачной плёнкой? А избавиться от этой плёнки можно, воспользовавшись каплями, которые легко приготовить из обычных домашних ингредиентов... Так? Или, может, катаракту лечат как-то ещё?» – подобные вопросы об одном из самых распространённых заболеваний глаз задают тысячи пациентов врачей-офтальмологов буквально каждый день.

ЧТО ТАКОЕ КАТАРАКТА?

Никакой «непрозрачной плёнки» при катаракте на самом деле не образуется. Но всё же взгляд затуманивается именно из-за утраты прозрачности одной из оптических сред глаза. Речь идёт о хрусталике, важнейшей составляющей зрительной системы, – при катаракте он мутнеет, отчего и ухудшается зрение. Это естественный процесс, происходящий в человеческом организме с годами.

КАК ИЗБАВИТЬСЯ ОТ КАТАРАКТЫ?

Ни официальная, ни «домашняя» медицина не располагает препаратом, позволяющим решить проблему катаракты, а между тем медлить с лечением не стоит, эта болезнь чревата осложнениями, серьёзнейшим из которых является вторичная глаукома, грозящая необратимой слепотой.

Единственным по-настоящему эффективным способом лечения катаракты является хирургическое вмешательство, в ходе которого природный хрусталик глаза заменяется на интраокулярную линзу. Необходимости в наложении швов после такого вмешательства нет, операция проводится под местной капельной анестезией, в режиме «одного дня», без госпитализации, имеет краткий восстановительный период и является очень и очень надёжным средством восстановления зрения.

ОФТАЛЬМОЛОГИЧЕСКАЯ КЛИНИКА «ЭКСИМЕР»

Москва, ул. Марксистская, д. 3, стр. 1

(495) 620-35-55

www.excimerclinic.ru

Лиц. № ЛО-77-01-018063 от 20.05.2019, выдана ООО «СовМедТех», Департамент ЗО. Реклама. 18+

Эксимер

ИМЕЮТСЯ ПРОТИВОПОКАЗАНИЯ. НЕОБХОДИМО ПРОКОНСУЛЬТИРОВАТЬСЯ СО СПЕЦИАЛИСТОМ

В. ПУТИН: РОССИЯ ПОМОГАЕТ КИТАЮ СОЗДАТЬ СИСТЕМУ ПРЕДУПРЕЖДЕНИЯ О РАКЕТНОМ НАПАДЕНИИ (СПРН)

ВОСТОК РУЛИТ, ЗАПАД ПРОЗРЕВАЕТ

Четыре президента и один король выясняли в Сочи, какую роль на мировой сцене играет Россия

ГЕОПОЛИТИКА

ЗАПАД УЖЕ НЕ БУДЕТ ЕДИНОЛИЧНЫМ ВЕРШИТЕЛЕМ СУДЕБ МИРА – ЕМУ ПРИДЁТСЯ СЧИТАТЬСЯ С РАСТУЩЕЙ РОЛЬЮ ГОСУДАРСТВ «БОЛЬШОГО» ВОСТОКА.

*Именно эта мысль переходила из уст в уста почти у всех выступавших на 16-м ежегодном заседании Международного дискуссионного клуба «Валдай». Поддержал этот тезис и посетивший форум **Владимир Путин**.*

Президент Филиппин Родриго Дутерте (слева) и Президент России Владимир Путин встретились перед заседанием в дискуссионном клубе «Валдай». Фото East News

УДАР ПО ГОЛОВОРЕЗАМ

На этот раз, впрочем, он оказался не единственным главой государства, который вместе с экспертами рассуждал на площадке Валдайского клуба о будущем устройстве мира. В Сочи прилетели лидеры самых разных стран, представляющих тот самый «большой» Восток: король Иордании **Абдалла,** президент Филиппин **Родриго Дутерте,** президент Азербайджана **Ильхам Алиев** и президент Казахстана **Касым-Жомарт Токаев.** Каждый рассказал о проблемах, близких его стране, но все сошлись в одном: безопасный мир не может быть миром однополярным, он должен строиться на основе равноправия и взаимоуважения. Как считает Путин, некоторым странам нужно учиться «переступать через стереотипы и геополитические шаблоны», ибо «только так можно эффективно разрешать задачи на глобальном, региональном да и национальном уровне».

Роль азиатских держав в глобальных делах растёт с каждым годом, как и роль самой России (король Абдалла прямо назвал эту роль «ключевой», «великим государством» и «ведущей мировой державой» назвали Россию Токаев и Алиев).

А в качестве примера эффективной внешней политики Путин привёл операцию российских войск в Сирии. «Четыре года назад многие спрашивали, есть ли у нас понимание, в какое осиное гнездо мы полезли, а некоторые зарубежные партнёры ещё и пытались мешать, противодействовать», – напомнил президент. Но с тех пор все сомнения в необходимости операции развеялись. «Мы нанесли поражение уже практически побеждавшему на территории Сирии террористическому интернационалу и предотвратили возвращение в нашу страну и в соседние государства сотен, а может быть, тысяч вооружённых головорезов». Благодаря этому стало возможным запустить процесс политического урегулирования в измученной войной стране, «наладить для этого тесные рабочие контакты с Ираном, Турцией, Израилем, Саудовской Аравией, Иорданией, другими странами Ближнего Востока и с Соединёнными Штатами». По словам Путина, ещё недавно «такой сложный дипломатический расклад из очень разных государств трудно было себе даже представить. Но сейчас это свершившийся факт, нам это удалось сделать».

А теперь Москве, возможно, удастся понизить градус напряжённости и в другом взрывоопасном месте планеты – зоне Персидского залива. С трибуны «Валдая» Путин призвал «отложить в сторону накопившиеся предубеждения, взаимные претензии и фактически с чистого листа попытаться создать в этом регионе организацию по безопасности и сотрудничеству, в которую помимо стран залива на правах наблюдателей могли бы войти Россия, Китай, США, ЕС, Индия и другие заинтересованные государства».

«ВСЕ БЛИЗКИ К ГОСПОДУ»

Если же говорить о ситуации с безопасностью в мире в целом, то она пока «лучше не стала». Даже наоборот: по словам Путина, «ухудшилась в связи с выходом США» из Договора о ликвидации ракет средней и меньшей дальности. С другой стороны, он, например, похвалил **Дональда Трампа** за переговоры с **Ким Чен Ыном**, которые были немыслимы при других американских президентах.

Собравшиеся в зале не могли не припомнить Путину его самое яркое заявление, прозвучавшее на «Валдае» год назад, – о том, что в случае ядерного нападения на Россию «мы как жертва агрессии, как мученики попадём в рай, а они просто сдохнут». Президента спросили, стала ли обстановка в мире менее напряжённой или «мы за прошедший год стали ближе к раю». Однако глава России предпочёл сохранить интригу. «Мы все всегда одинаково близки к Господу, – уклончиво ответил он. – Он определит, где нам находиться после окончания земного пути».

Виталий ЦЕПЛЯЕВ,
V.Tseplyaev@aif.ru

ГОСУДАРСТВЕННЫЕ ЛОТЕРЕИ

ВОТ ТАК АКЦИЯ!

АНДРЕЙ ИВАНОВ ИЗ САРАТОВА ВЫИГРАЛ КВАРТИРУ СТОИМОСТЬЮ 1 400 000 РУБЛЕЙ В 353-М ТИРАЖЕ «ЖИЛИЩНОЙ ЛОТЕРЕИ».

Примечательно, что победитель приобрёл билет «Жилищной лотереи» всего второй раз в жизни: «Честно говоря, растерялся, когда увидел размер выигрыша. Тут же поделился новостью с женой. Она была в восторге!» Благодаря выигрышу Андрей с супругой смогут приобрести квартиру для дочери.

Сейчас у участников лотереи есть шанс улучшить свои жилищные условия и принять участие в акции от ювелирной сети «585*Золотой». Купив специальный блок «Жилищной лотереи» из двух билетов на 359-й тираж, вы получите скидку 500 рублей на покупки в магазинах сети.

Также в тираже пройдёт дополнительный розыгрыш 10 сертификатов «585*Золотой» на 5000 рублей. Приобретайте специальные блоки на 359-й тираж «Жилищной лотереи» в лотерейных киосках и на почте, включайте телевизор 13 октября в 8.20 на НТВ и выигрывайте!

НАЙДИТЕ СЕБЯ СРЕДИ ПОБЕДИТЕЛЕЙ

ТРАНСЛЯЦИИ РОЗЫГРЫШЕЙ – ПО ВОСКРЕСЕНЬЯМ В 8:20 НА НТВ

Русское лото (25 лет ваших побед!) — Тираж № 1304

Выиграло билетов 395 694
Призовой фонд 100 748 250
Джекпот следующего тиража 1 435 352 196

Тур	Порядок выпадения чисел	Количество билетов	Выигрыш билета (руб.)
1	06, 45, 48, 31, 68, 77, 43, 29	15	28 000
2	39, 03, 01, 37, 04, 30, 35, 13, 23, 40, 53, 55, 81, 18, 26, 49, 70, 80, 02, 72, 63, 50, 47, 64, 76, 08, 25	1	1 000 000
3	78, 41, 09, 22, 24, 54, 12, 66, 83, 34, 33, 88, 56, 15, 90, 44, 51, 28, 19, 14, 05, 82, 79, 71, 36, 59, 27, 89	2	1 000 000
4	65	3	1 000 000
5	46	6	1 000 000
6	11	9	1 000 000
7	42	12	333 333
8	84	16	5 000
9	21	40	2 000
10	07	39	1 500
11	86	68	1 000
12	32	128	700
13	73	261	500
14	57	426	187
15	16	714	173
16	75	1 046	165
17	67	3 039	163
18	58	3 468	162
19	60	7 991	148
20	74	8 801	137
21	10	15 405	131
22	17	21 455	130
23	87	36 064	129
24	61	67 468	110
25	62	96 899	101
26	38	132 318	100

Невыпавшие числа: 20, 52, 69, 85.

Золотая подкова — Тираж № 214

Выиграло билетов 92 719
Призовой фонд 16 400 000
Суперприз следующего тиража 12 744 722

Тур	Порядок выпадения чисел	Количество билетов	Выигрыш билета (руб.)
1	34, 08, 28, 44, 31, 19, 05, 74	1	100 000
2	58, 73, 38, 18, 36, 81, 67, 87, 83, 24, 85, 57, 17, 64, 04, 71, 33, 15, 35, 45, 42, 84, 50, 40, 30, 52, 79, 60, 53, 54, 65, 61, 68, 27	1	Автомобиль
3	82, 72, 10, 86, 49, 66, 47, 37, 80, 02, 62, 69, 89, 88, 12, 46, 32, 43, 56, 23, 76, 20, 06, 21	1	Автомобиль
4	13	6	300 000
5	90	3	10 000
6	75	12	5 000
7	16	16	2 000
8	09	20	1 500
9	22	29	1 000
10	07	55	700
11	63	78	500
12	70	175	400
13	41	232	300
14	39	336	253
15	51	664	217
16	59	1 007	189
17	14	1 630	167
18	78	2 370	151
19	48	3 510	140
20	11	5 330	139
21	55	7 750	138
22	03	13 439	135
23	01	18 624	133
24	29	37 430	100

Невыпавшие числа: 25, 26, 77.

Жилищная лотерея — Тираж № 358

Выиграло билетов 237 506
Призовой фонд 42 064 600
Суперприз следующего тиража 500 000 000

Тур	Порядок выпадения чисел	Количество билетов	Выигрыш билета (руб.)
1	39, 53, 21, 05, 01, 52, 55, 41	3	70 000
2	28, 08, 23, 57, 62, 81, 79, 78, 71, 26, 20, 50, 22, 84, 15, 09, 49, 67, 18, 31, 36, 63, 80, 88, 77, 75, 33, 12	1	Дом
3	48, 06, 38, 69, 42, 44, 66, 34, 51, 87, 74, 86, 46, 54, 68, 37, 60, 24, 17, 29, 19, 64, 10, 30, 45	1	Дом
4	07, 58	1	Дом
5	43	2	Дом
6	90	2	Дом
7	25	4	375 000
8	72	7	2 000
9	16	16	1 500
10	82	25	1 000
11	76	43	700
12	83	56	500
13	65	101	400
14	40	168	140
15	03	299	138
16	04	487	137
17	56	759	136
18	47	949	135
19	73	1 785	134
20	59	2 388	133
21	27	3 807	132
22	02	5 658	131
23	32	9 702	130
24	85	15 294	128
25	89	20 890	127
26	35	31 729	104
27	14	63 649	102
28	70	79 680	100

Невыпавшие числа: 11, 13, 61.

6 из 36 — Тираж № 214

Призовой фонд 5 759 650
Суперприз следующего тиража 6 714 485 ₽
Выигрышная комбинация
14 15 19 25 21 32

Бинго 75 — Тираж № 180

Призовой фонд 6 602 550
Джекпот тиража №185 от 25 000 000 ₽
Невыпавшие числа
03 13 37

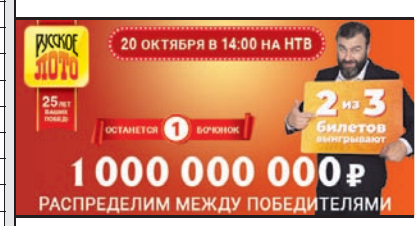

Лотереи проводятся по 31.12.2029. Розыгрыши призов «Русского лото», «Золотой подковы», «Жилищной лотереи» и «6 из 36» проводятся еженедельно, «Бинго-75» – 5 раз в неделю. С информацией об организаторе лотерей, правилах проведения лотерей, количестве призов или выигрышей по результатам их проведения, сроках, месте и порядке получения выигрышей можно ознакомиться на сайте www.stoloto.ru или по телефону 8-900-555-00-55.

Стоимость билетов «Русского лото», «Жилищной лотереи», «Золотой подковы», «6 из 36» и «Бинго-75» – 100 рублей.

Как определить выигрыш

Если ни одного из невыпавших чисел на игровом поле вашего билета нет, то ваш билет выиграл в 3-м или одном из последующих туров! Для определения выигрыша вашего билета посмотрите выпавшие в розыгрыше числа в обратном порядке. Как только вы найдете число, присутствующее в вашем билете, в строке таблицы с данным числом будет указан ваш выигрыш.

Денежные эквиваленты призов:
автомобиль – 600 000 рублей,
дом – 500 000 рублей.

*Подробности акции от «585*Золотой» – на сайте stoloto.ru. Фото публикуется с разрешения победителя. 89-й ход и распределение части накопленного суперприза в размере 1 млрд руб. будут проведены в случае, если накопленный суперприз на начало тиража будет составлять 1 млрд руб. или более и в этом тираже не будет выигрышей в категории «Джекпот». Фраза «Выигрывают 2 билета из 3» означает вероятность, рассчитанную математическим путём.*

На правах рекламы. 18+

«ПЕДАГОГ – СУЩЕСТВО БЕСПРАВНОЕ!»

Лучший учитель страны – о том, кому и за что в наших школах должно быть стыдно

КОНКУРС

УЧИТЕЛЕМ ГОДА РОССИИ – 2019 СТАЛА 29-ЛЕТНИЙ ПРЕПОДАВАТЕЛЬ РУССКОГО ЯЗЫКА И ЛИТЕРАТУРЫ ИЗ ВОЛГОГРАДА ЛАРИСА АРАЧАШВИЛИ.

За «Хрустального пеликана» боролись 85 учителей со всей России, до финала конкурса дошли пять. Окончательное решение по выбору победителя принимали дети. «АиФ» пообщался с победительницей.

Лариса Арачашвили работает в школе седьмой год.

«ДЕТИ – ЭТО КОСМОС!»

– Лариса Гивиевна, вы помните свой первый урок?

– Я – нет. А вот мои выпускники помнят до мельчайших подробностей, вплоть до того, какое на мне было платье. Это было для меня открытием. Наверное, для меня первый школьный урок не был стрессом, потому что раньше я долго работала вожатой. Во многом потому и пришла в школу. Столько любви, сколько ты получаешь от детей в школе, ты не получишь никогда и нигде, ни в одной другой профессии. А ещё пришла рассказывать о том, что знаю и люблю, – а я люблю свой предмет, потому страха и волнения не было.

> ***Фигура педагога в образовании и воспитании – ключевая. Ни один компьютер или робот никогда не сможет в полной мере заменить личность учителя.***

– Каким должен быть современный учитель? Может, в будущем его вообще заменит робот?

– Образование – это ведь не просто передача информации. Оно не может быть без воспитания, индивидуального подхода к ребёнку. В этом смысле личность педагога в образовании незаменима. Дети не шаблонные. Иногда планируешь урок или внеурочное мероприятие, а оно проходит совсем по-другому. В живом общении с детьми иногда даже какие-то свои мысли и убеждения пересматриваешь. Было такое, что мне дети открывали глаза на то, о чём я раньше не задумывалась. Взрослый человек более закостенелый в своих представлениях. А дети же – это космос! Они на всё смотрят так, как мы, взрослые, порой не догадываемся.

– У учителей сейчас много конкурентов – интернет, соцсети, которые тоже учат.

– А почему нам надо конкурировать? Можно использовать современные технологии во благо ребёнка – его образования, воспитания. Научить детей правильно общаться в соцсетях, подписываться на интересные образовательные ресурсы, грамотно искать информацию и уметь отличать фейковые новости от достоверных.

А МОЖНО ЛИ КРИЧАТЬ?

– Участились скандалы с учителями, которые выкладывают личные фото в соцсети. У кого-то возникают претензии, что они тем самым подрывают авторитет педагога, а значит, не могут работать в школе.

– Я не считаю, что учитель должен оставаться обучающей функцией. Учителя – тоже люди, у нас есть личная жизнь, свои интересы. Нужно просто чётко разделять профессиональную и личную сферы. Конечно, на официальной страничке учителя в интернете не может быть откровенных, личных фотографий. И понятно, что во всём нужна мера. Кстати, скандал с учительницей, которая занимается плаванием и выложила фото в купальнике, был раздут на пустом месте. Человек пропагандирует здоровый образ жизни. Она – пример. Там нет никакого подтекста, нет излишней откровенности.

– Сейчас информационная открытость такова, что учитель постоянно на виду. Дети могут снимать на видео, выкладывать в соцсети. Как тут быть?

– Если педагог ведёт себя так, что ему стыдно, что его записывают, то вопрос к педагогу.

– Ну вот учитель прикрикнул, а дети жалуются на специальных порталах в интернете.

– Я тоже могу прикрикнуть. Но почему-то меня не снимают, не выкладывают. И это не вызывает у детей негативных эмоций. Родители ведь тоже порой кричат на детей. Мы все люди. Но если взрослый повышает голос, но не задевает личности ребёнка, то и взаимных обид не будет. Другое дело, если ребёнок чувствует от учителя агрессию, несправедливость. Тогда он пытается защищаться так, как может, – агрессией в ответ, записыванием и выкладыванием видео в интернет. И скорее всего, решается на это, если у него уже «накипело», то есть учитель поступает несправедливо по отношению к нему не в первый раз. Я не считаю, что это правильно – выкладывать в соцсети тайно снятое видео учителей. Но почему мы снимаем ответственность с себя и перекладываем её на ребёнка? Мы всё-таки взрослые люди. А они дети, которые не научились в полной мере собой владеть.

С другой стороны, педагог – существо бесправное по факту. Потому что мы не имеем права кричать, почти ни на что не имеем права. Но у нас очень много обязанностей. Мы не защищены законом, к сожалению. Я видела и такие истории, когда ребёнок применяет физическое воздействие по отношению к учителю, а учитель никак не может защититься. Это опять же вопрос к школе, родителям: как вообще такая ситуация могла произойти?

– Бывает, взаимное непонимание приводит и вовсе к трагедиям. Дети приходят с оружием в школу мстить одноклассникам, учителям – за двойки. Как это остановить?

– Возможно, и дети стали более агрессивными. Это идёт от среды, в которой они растут, которая давит на них со всех сторон. Увы, иногда средой, которая давит на ребёнка, является ещё и школа. Нам надо научиться делать так, чтобы школа была местом, где ребёнок будет чувствовать себя максимально безопасно, комфортно. Это непросто, ведь мы работаем в разных школах, с разными детьми из разных социальных групп. Но стремиться к этому нужно.

ЗА ЧТО ПОСТАВИТЬ ДВОЙКУ

– Есть и ещё одна непростая тема, вызывающая много споров: что нужно включать в школьные списки литературы. Вот Достоевский нужен ли?

– Я считаю, список современной литературы в школах нужно расширять. Например, детей стоит знакомить с произведениями Людмилы Улицкой, Дины Рубиной и других авторов. Жаль, что в школьную программу не включены книги Ирины Грековой. А как можно изучать Великую Отечественную войну без творчества Светланы Алексиевич, которое тоже не входит в обязательную школьную программу?

Что касается классики, то, пожалуй, единственное произведение, смысл которого мне не совсем удаётся донести до детей, – это «Война и мир». За десять уроков, которые даются на его изучение, невозможно осмыслить столь масштабный по объёму и глубокий по смыслу роман. Многое из того, о чём говорится в этом произведении, мы опускаем, потому что дети до каких-то вещей ещё не доросли. Им для этого не хватает эмоционального интеллекта. А «Преступление и наказание» Достоевского многим нравится, в свои 16–17 лет они его очень хорошо понимают. И именно в школе надо говорить о проблемах, поднятых писателем, об особенных людях, о том, «тварь ли я дрожащая или право имею». Это предостерегает ребят от комплекса бога, который, как мне кажется, был у Раскольникова, – что он имеет право решать чужие судьбы.

– Что сейчас читают дети?

– В основном современную зарубежную литературу. Часто толчком к чтению становится удачная экранизация. Например, посмотрели сериал «Сумерки», потом стали читать. Конечно, это не высокая литература. Но именно благодаря в том числе таким произведениям они в принципе могут подружиться с книгой.

– Как у вас складываются отношения с родителями?

– Для меня желание родителей пообщаться со мной – это большое благо. Потому стараюсь быть доступной 24/7. И, наверное, потому мне очень везёт с родителями, у меня нет с ними проблем. Они стараются не тревожить меня зря. Если это происходит, значит, действительно, какая-то проблема, где я необходима.

– За что можете поставить двойку?

– Если ребёнок сделал задание нечестно, попросту списал. И, да, я могу даже завысить оценку, если ученик выполнил задание сам, пусть даже слабенько.

ПОЧТИ СЕРЬЁЗНО »

20 ФРАЗ УЧИТЕЛЕЙ, КОТОРЫЕ ПОМНЯТ ВСЕ:

- *А голову ты дома не забыл?*
- *Выйди и зайди нормально!*
- *А фамилию за вас я должна писать?*
- *Или выйдешь ты, или выйду я.*
- *Я всё вижу!*
- *Кто дежурный? Вытри доску.*
- *Достаём двойные листочки...*
- *Who is on duty today?*
- *Ты дома с родителями тоже так разговариваешь?*
- *Двойку пока карандашом ставлю...*
- *Я ничего не знаю! У вас было время выучить...*
- *Я не буду разбираться, кто у кого списывал.*
- *Расскажи всем, вместе посмеёмся.*
- *По коридору не бегаем!*
- *У кого два учебника на парте, дайте вот этим оболтусам.*
- *Оценку тоже на двоих вам буду ставить?*
- *Я вас раньше отпущу – вас, не дай бог, машина собьёт, а меня посадят.*
- *Если ты такой умный, сядь на моё место и проведи урок.*
- *За 25 лет работы, за ДВАДЦАТЬ ПЯТЬ лет, вы самый худший класс!*
- *Сели все! Звонок для учителя.*

АиФ ДОСЬЕ

Лариса Арачашвили
Родилась в 1990 году. Окончила Волгоградский государственный социально-педагогический университет, бакалавриат и магистратуру. 5 лет после окончания вуза работала в лицее № 6 Волгограда, 2 года назад перешла в новую школу № 55 «Долина знаний».

Юлия БОРТА,
U.Borta@aif.ru

Фото Владимира ГЕРДО/ТАСС

№ 41, 2019 г.
WWW.AIF.RU
АиФ МОСКВА

УБЕЖИЩЕ ХУДОЖНИКОВ

В столице открылся Первый Московский фестиваль театрального искусства ветеранов сцены

СОЦЗАЩИТА

СРЕДНИЙ ВОЗРАСТ УЧАСТНИКОВ ЭТОГО ТВОРЧЕСКОГО КОНКУРСА – 80 ЛЕТ. ЗАСЛУЖЕННЫЕ И НАРОДНЫЕ, АРТИСТЫ ТЕАТРА И КИНО, ОПЕРЫ И БАЛЕТА – ВСЕ ТЕ, КТО ИГРАЛ РОЛИ, ИСПОЛНЯЛ АРИИ И БАЛЕТНЫЕ ПАРТИИ, РЕШИЛИ СНОВА ВСТРЕТИТЬСЯ СО СВОИМ ЗРИТЕЛЕМ И ГРОМКО ЗАЯВИТЬ О ТОМ, ЧТО ТЕАТР НЕ ИМЕЕТ ВОЗРАСТА.

Фестиваль родился в Доме ветеранов сцены им. А. А. Яблочкиной и уже претендует на то, чтобы стать традиционным.

Фестиваль придумали и воплотили в жизнь ветераны сцены.

ИСТОРИЯ ДЛИНОЙ В 110 ЛЕТ

«Убежище художников», а именно так называла это место его основательница – великая русская актриса Александра Александровна Яблочкина, мгновенно разрушает стереотипы о Доме ветеранов как о пансионате или учреждении, где коротают свой век люди преклонного возраста. Переступив порог, вы попадаете в настоящее театральное фойе: на стенах портреты актёров, афиши, изящная мебель, скульптуры и живописные полотна. Где-то звучит рояль, слышны аплодисменты, зрители с цветами спешат занять места в зрительном зале. Так встречает Дом ветеранов сцены им. А. А. Яблочкиной, который ведёт свою историю с 1907 г. Яблочкина писала: «Пребывание здесь – это заслуженный отдых, своего рода награда за большую трудовую долгую жизнь, в которой люди прожили, не задумываясь, отдавая все свои силы для служения искусству, своему народу». Сегодня здесь творят, пишут и сочиняют около 90 человек. Активные и талантливые, они не привыкли сидеть без дела, тем более что с выходом на пенсию появилось больше драгоценного времени, которое грех не потратить на новые проекты, спектакли, концерты и встречи. Так родился этот фестиваль – первый и, пожалуй, единственный в своём роде – не только в столице, но и в стране.

«Они его сами придумали, срежиссировали. Это их детище, их проект. Они привыкли солировать, поэтому всё время что-то создают, придумывают, постоянно находятся в творческом движении, и похоже, что фестиваль не станет единственным: сегодня здесь рождается новая театральная традиция», – считает **директор Дома ветеранов сцены им. А. А. Яблочкиной Андрей Сучков.**

«Журналист, блогер, режиссёр, писатель, актёр театра и кино, – представляет себя **конферансье Александр Борисов – один из тех, благодаря кому и родился фестиваль**. – Минуты нет свободной, только лично я веду три больших проекта в нашем Доме ветеранов – это встречи, посвящённые шедеврам мировой живописи, киноклуб. Пишу книги, одна вышла недавно – «Особый отдел империи», номинировался на «ТЭФИ» за сценарий к одному телешоу на НТВ, много работаю для «Ленфильма». У нас всё время что-то происходит, мы частые гости во всех театрах, на всех спектаклях, почти каждую неделю мы в музеях, любим путешествовать за город, а ещё я беру уроки французского языка».

СУДЬБЫ, ДОСТОЙНЫЕ РОМАНА

У всех, кто живёт в Доме ветеранов, разные судьбы и истории, разные причины, по которым они здесь оказались. Например, Александр Борисов приехал навестить старую знакомую, а после экскурсии решил здесь обосноваться.

У **заслуженного работника культуры, поэтессы и театрального критика Людмилы Фёдоровны Васильевой** дети переехали в Австралию, а она не смогла отправиться на другой континент по состоянию здоровья. Так она оказалась в «убежище художников».

«Теперь это мой дом. Утром я сажусь за компьютер, много пишу, затем за фортепиано – это моя игрушка. Веду программу «Смотрите, кто пришёл», к нам приходят творческие люди, и я перед зрителями беседую с ними. Пишу стихи. Веду библиоклуб «Свой голос», у нас много здесь и поэтов, и прозаиков, и просто тех, кто любит литературу. Я не знаю, что означает слово «скука». Вероятно, это пустота, у меня её нет. Здесь ведь живут очень хорошие люди, творческие, и с ними всегда интересно. Церковь у нас замечательная есть», – рассказала Людмила Фёдоровна.

Актриса театра Галина Дмитриева 6 лет назад решила попробовать пожить в Доме ветеранов: «У меня дети чуть с ума не сошли, мол, мама, ты что нас позоришь? А потом приехали сюда ко мне на юбилей, увидели, как я живу, поняли, что я счастлива и живу в раю».

Любимые вещи переезжают в новый дом из прошлой жизни.

НОВАЯ ЖИЗНЬ

«Рай», или «райский остров», – так называют Дом ветеранов сцены его жители. Но таковым он стал не сразу. До 2012 г. учреждение относилось к Союзу театральных деятелей, и финансирования не хватало, чтобы обеспечить достойные условия для его обитателей – те, о которых мечтала его основательница актриса Яблочкина. Тогда было принято решение о передаче Дома ветеранов под юрисдикцию столичного Департамента труда и социальной защиты. Здание на шоссе Энтузиастов, 88, отремонтировали и переоснастили. Теперь ветераны живут в отдельных комнатах с санузлом, ванной комнатой и прихожей. По желанию они сами выбирают цвет стен и кафеля, мебель, а некоторые предметы интерьера переезжают в новый дом из прошлой жизни. У многих живут и любимые питомцы.

Для встреч и камерных концертов, заседаний клубов и лекций построили зимний сад, картинную галерею и гостиную, оборудовали библиотеку, а зрительный зал оснастили современной световой и звуковой аппаратурой. Есть свой медицинский корпус и спортзал, а территория вокруг располагает к прогулкам и занятиям скандинавской ходьбой.

«Утром нам приносят меню, и мы заказываем себе, что нашей душеньке угодно. Кормят 6 раз в день. Я крупный мужчина и то всё не съедаю. Нас ещё и одевают – это и обувь, и бельё, костюмы, свитера, даже перчатки и верхняя одежда. Всё отменного качества и фасона», – улыбается Александр Борисов.

ПРО РОМЕО И СЕДУЮ ДЖУЛЬЕТТУ

В Доме ветеранов сцены не только живут искусством, но и находят свою любовь, создают семьи, играют весёлые свадьбы.

«Я сначала Сашу не замечала, а если и замечала, то мы всё время спорили и препирались. А потом вместе вышли на сцену и провели концерт. Так у нас всё и началось. Мы вместе, и нам хорошо, ведь потребность в любви всегда живёт в человеке, до конца его дней. Такая история про Ромео и седую Джульетту», – поделилась Галина Дмитриева.

Так как в Доме ветеранов сцены живут люди творческие, то и жизнь свою они строят по законам театра – всё должно быть эффектно и ярко. На 8 Марта всем дамам подают ананасы в шампанском, а летом проводят весёлые «арбузники».

«У нас есть цель – стать координационным центром, местом встреч и заботы для всех ветеранов сцены Москвы. Яблочкина для этого и создавала этот дом. Необязательно здесь жить, но нужно знать про него и приходить к нам. Вот хотя бы наш фестиваль, в нём приняли участие многие актёры, которые не живут у нас, – уверен директор Дома ветеранов. – У нас есть режиссёры, которые хотят ставить спектакли, но для этого нужно перестроить наш концертный зал, модернизировать его для постановок. И чтобы сохранить и продолжать тот дух культуры, о котором говорила Яблочкина, нужно сохранять ту атмосферу, в которой воспитывались, творили и жили эти люди. Поэтому нужен именно театральный зал, который у нас обязательно будет».

Мария ЕГОРОВА

Фото Арсения КОСТЕРИНА

АиФ КСТАТИ

✔ Москва является одним из лидеров среди мировых мегаполисов по демографическим показателям. Продолжительность жизни в столице – 78 лет. В городе проживают 3 млн пенсионеров, из них социальную поддержку как люди старше 80 лет получают 500 тыс. человек.

✔ 160 тыс. москвичей старшего возраста участвуют в проекте «Московское долголетие».

✔ С 1 сентября с 17 500 до 19 500 руб. увеличен городской социальный стандарт минимальных доходов пенсионеров.

✔ В столице постоянно расширяются формы социального обслуживания граждан. Работают службы сиделок, мобильная социальная служба, реализуются программы «Санаторий на дому», «Мобильные реабилитационные бригады», внедрена система «Тревожная кнопка».

✔ В системе труда и соцзащиты населения города сейчас работают 37 учреждений стационарного социального обслуживания, в том числе 11 пансионатов для ветеранов войны и труда и 20 психоневрологических интернатов. В них круглосуточно обслуживаются 16 тыс. человек.

ОТ ПЕРВОГО ЛИЦА

ГДЕ В МОСКВЕ МОЖНО ПОПАСТЬ В ПРОШЛОЕ?

На вопросы читателей «АиФ» отвечает мэр столицы Сергей Собянин

Я большой поклонник фестиваля «Времена и эпохи». Узнал, что историческая реконструкция присутствует и на фестивале «Золотая осень». Где можно совершить путешествие в прошлое?
В. Топалов

Осенний фестиваль «Золотая осень» проходит с 4 по 13 октября на 1,5 тыс. площадок, среди которых 96 ярмарок выходного дня, 22 сельскохозяйственных рынка и 1386 сетевых магазинов.

Историческая программа с участием 1,5 тыс. реконструкторов развёрнута на окружных фестивальных площадках, где состоится более 1850 открытых уроков истории и познавательных интерактивных программ.

На Святоозёрской улице посетители переносятся в поселение дьяковцев, живших на территории Московской, Тверской, Владимирской, Смоленской, Ивановской и других российских областей с VII в. до нашей эры до V в. нашей эры, знакомятся с их ремёслами и кухней.

На Городецкой улице устраивают балы-маскарады в духе европейского Средневековья, обучают ювелирному делу и застольным обычаям того времени.

На Ореховом бульваре вырос небольшой средиземноморский портовый городок XIX в., где будет интересно всем, кто увлекается морским делом, историей и географией. Их ждут занятия по штурманскому и судоходному делу, навигации по морским картам, азбуке Морзе и, конечно, средиземноморской кухне.

Площадка на улице Перерве рассказывает об аграрных революциях, уходе за домашним скотом в разные эпохи, эволюции орудий и технологий обработки земли.

Гости площадки на Матвеевской улице погружаются в искусство эпохи модерна.

В Зеленограде, на площади Юности, можно увидеть воинов Пушкарского приказа, писарей, поваров и музыкантов времён Алексея Михайловича Тишайшего, второго русского царя династии Романовых.

Бульвар Дмитрия Донского вернёт посетителей в 1950–1970-е гг. Осенний киномарафон даст возможность вспомнить известные фильмы, примерить на себя образы их героев и приготовить блюда из советских кинолент.

Московский фестиваль «Золотая осень» на Манежной площади.

На площади Славы можно познакомиться с тем, как развивалось сельское хозяйство в первые 20 лет советской власти. Желающие смогут попробовать себя в роли создателей плана ГОЭЛРО, изучить схему расположения главных электростанций на территории СССР и составить на макете план электрификации.

Площадка на Митинской улице позволит окунуться в атмосферу пионерского движения 1980-х гг. Там покажут, как сделать кормушку для птиц и гербарий из ярких осенних листьев, познакомят с растительным миром Подмосковья.

На Профсоюзной улице приглашают в мир путешественников и первооткрывателей. Гостей познакомят с метеоприборами, которые русский учёный-географ Пётр Кропоткин в XIX в. использовал во время экспедиций по Восточной Сибири. Научат составлять карты и помогут отпечатать изображения методом цианотипии (фотографический процесс, изобретённый в 1842 г.).

Подробную информацию о мероприятиях и площадках фестиваля можно найти на официальном портале мэра и Правительства Москвы https://moscowseasons.com/ru/festival/autumn-2019/.

В Марьиной Роще открылся «Мой социальный центр». Что в нём есть такого, чего нет в центрах социального обслуживания?
А. Хвостова

«Мой социальный центр» – это городской клуб нового формата для людей старшего поколения, где можно общаться, играть, смотреть кино, заниматься физкультурой или рукоделием. Здесь каждый найдёт себе дело по душе.

К услугам гостей центра – 7 залов. Актовый зал предназначен для проведения лекций, мастер-классов, концертов и других мероприятий с большим числом участников.

В многофункциональном спортивном зале можно заниматься йогой, гимнастикой цигун, танцевать и осваивать восточные единоборства.

В творческую мастерскую приглашают всех, кто любит работать руками – шить, вязать, лепить, рисовать, мастерить.

Кулинарная студия – место встречи хозяек, готовых делиться секретами своей кухни.

«Мой социальный центр» – настоящий уютный дом. А какой дом без гостиной? Их здесь целых 3.

В шумной гостиной собираются большие компании, чтобы поиграть на бильярде, в настольный теннис, видео- и компьютерные игры или просто «поговорить за жизнь».

В тихой гостиной играют в шахматы и шашки, читают, проводят литературные вечера.

А медиагостиная – это домашний кинотеатр и место для занятий в небольших группах, например уроков компьютерной и финансовой грамотности, ведения блогов и др.

«Мой социальный центр» в Марьиной Роще открыт 7 дней в неделю с 10 до 21 часа. Никакой предварительной записи для посещения центра не требуется. Расписание проводимых культурных, образовательных и развлекательных мероприятий можно узнать заранее. Но можно и не привязываться к конкретному мероприятию, а просто прийти, чтобы хорошо провести время.

Более того, сотрудники центра помогут вам организовать собственное мероприятие.

Вы любите собираться компанией, а дома это не всегда удобно? Приходите в центр, здесь вашей компании будут только рады.

Все услуги «Моего социального центра» бесплатны. Если москвичам старшего возраста понравится новый формат городского клуба, то в дальнейшем мы будем создавать аналогичные центры и в других округах. (*Подробнее читайте на с. 14.*)

Подумываем с мужем о покупке электромобиля. Главное, что останавливает, – отсутствие зарядных станций. Есть ли планы их установки не только в центре, но и в жилых районах?
А. Васильева

Сегодня в Москве имеется 40 зарядных станций для электромобилей и 90 – для электробусов, что, конечно, «капля в море». Но в ближайшие годы число электрозарядок увеличится в разы. Совместно с ПАО «Россети» мы планируем установить около 300 общедоступных зарядных станций. Пользоваться ими смогут владельцы не только электромобилей, но и электроскутеров, мотоциклов, велосипедов и самокатов.

Информацию о местах установки зарядных станций можно найти на Едином транспортном портале http://transport.mos.ru/#!/page/parking/instrukcii.

Напомню, что парковка для легковых электромобилей в зонах платного парковочного пространства является бесплатной.

Екатерина БЫЧКОВА,
E.Bychkova@aif.ru

Фото moscowseasons.com

МЕТРО

У МЕТРОПОЛИТЕНА ПОЯВИЛСЯ ЕДИНЫЙ ДИСПЕТЧЕРСКИЙ ЦЕНТР

ЕДЦ, ОТКРЫВШИЙСЯ НА ДМИТРОВСКОМ ШОССЕ В ЗДАНИИ БЫВШЕГО КИНОТЕАТРА «ЕРЕВАН», ПОЗВОЛИТ НА 15% СОКРАТИТЬ КОЛИЧЕСТВО ОТКЛОНЕНИЙ ОТ НОРМАЛЬНОЙ РАБОТЫ ПОДЗЕМКИ.

Под своей крышей он объединил все службы, которые связаны с работой метро, – это и управление эскалаторами, и координация движения составов, и подача электроэнергии, и обеспечение безопасности, и даже пресс-служба. В Центре работают 800 человек.

Все данные, поступающие в ЕДЦ в режиме реального времени, будут транслироваться на видеостене, состоящей из 36 мониторов. В штатном режиме на них отображается общий статус работы метрополитена, в частности исполнение графика движения, количество пассажиров и другие показатели. Сотрудники ЕДЦ смогут узнать, где находится конкретный поезд, как работают основные системы поездов, светофоры на линии, система вентиляции, каково состояние контактного рельса и т. д.

В ЕДЦ есть и система поддержки принятия решений. В неё уже заложено около 100 сценариев. При возникновении нештатной ситуации система предложит диспетчерам оптимальный порядок действий.

Фото Михаила ВОСКРЕСЕНСКОГО/РИА Новости

ШКОЛА НА ВУЗОВСКИЙ ЛАД

Зачем детям идти в профильные классы

ОБРАЗОВАНИЕ

КАКИЕ УМЕНИЯ И НАВЫКИ, ПОЛУЧЕННЫЕ В ШКОЛЕ, ПОМОГУТ ОСОЗНАННО ВЫБРАТЬ ИНСТИТУТ И ПРОФЕССИЮ? ЭТИМ ВОПРОСОМ МОСКВА ЗАНИМАЕТСЯ УЖЕ НЕ ПЕРВЫЙ ГОД. ВЕДЬ ЭТО ИНВЕСТИЦИИ В БУДУЩЕЕ СТОЛИЦЫ.

На IT-полигоне в школе № 1502 проводят занятия по робототехнике.

ПОЧТИ ИНДИВИДУАЛЬНОЕ ОБУЧЕНИЕ

Нынешние подростки через некоторое время будут определять вектор развития нашего города. Но сегодня недостаточно углублённо изучать любимые предметы. Нужно постоянно находиться в такой образовательной среде, где даже воздух пропитан знаниями. Именно желание помочь подрастающему поколению найти своё призвание, выбрать профессию и получить качественное образование вдохновили город на создание «Школ старшеклассников». В прошлом году они начали работу на базе трёх корпусов школ № 1502, № 1560 и № 2097.

Конечно, чтобы обеспечить такие условия в обычном здании, нужны принципиально иные образовательная среда и организация учебного процесса. Поэтому эти три корпуса не просто отремонтировали, сделав удобными с учётом возрастных особенностей старшеклассников. Их превратили в интересные пространства, похожие на вузы. Здесь наряду с учебными классами появились лекционные аудитории, а лаборатории оснастили новейшим оборудованием, которое позволяет проводить исследования и эксперименты, всерьёз заниматься наукой.

В «Школах старшеклассников» есть несколько направлений предпрофессионального образования. Например, в медицинских классах созданы цифровые лаборатории, есть наборы для изучения телемедицины, интерактивные анатомические столы. С их помощью ребята учатся оказывать первую помощь, проводить лабораторные анализы и ухаживать за маломобильными пациентами. А в IT-классах на практикумах школьники осваивают программирование, занимаются разработкой мобильных приложений. Кто знает, может, именно здесь учатся будущие Стивы Джобсы.

Сейчас предпрофессиональные классы есть в 307 московских школах (*см. инфографику*). Этому масштабному проекту уже пять лет. Он ориентирован на востребованные в столице специальности и помогает сделать образовательный процесс индивидуальным с учётом способностей каждого учащегося. Это позволяет детям получать знания в соответствии с их интересами и планами на будущее. Ученики инженерных, академических, медицинских, кадетских и появившихся в этом году IT-классов уже решили не только куда поступать, но и чем заниматься во взрослой жизни. На уроках они пробуют себя в будущей профессии. Занятия с ними проводят не только школьные учителя, но и преподаватели вузов и практикующие специалисты.

ЛЕКЦИИ И СЕМИНАРЫ, А ПОТОМ... СЕССИЯ?

Кстати, полученные в школе знания юные медики, инженеры, айтишники могут продемонстрировать на предпрофессиональном экзамене, который принимают преподаватели вузов. Испытание состоит из теоретической и практической частей (практику сдают в вузах). За хорошие результаты выпускники получают дополнительные баллы, которые пригодятся им при поступлении.

«Год назад я выбрал инженерный профиль, а уже в следующем году собираюсь поступать в МГТУ им. Баумана. Начиная с десятого класса у нас проходят лекционные и семинарские занятия, что позволит мне быстро адаптироваться к вузовской системе обучения. После уроков с нами работают преподаватели технических вузов и студенты-старшекурсники, уже ставшие призёрами и победителями олимпиад. Считаю, что обучение в «Школе старшеклассников» открывает большие возможности перед подростками», – делится **11-классник школы № 2097 Илья Галкин**.

> ***Полученные знания юные медики, инженеры, айтишники могут продемонстрировать на предпрофессиональном экзамене, который принимают преподаватели вузов.***

Родителям такая довузовская специализация тоже нравится. «Я мама трёх детей, мой старший ребёнок учится в школе, в которой реализуется проект «Школа старшеклассника», – говорит **зампредседателя Экспертно-консультативного совета родительской общественности Ольга Галузина**. – Что важно: он направлен на повышение качества образования во всей школе. И поэтому он ценен как для обучающихся, так и для их родителей и учителей. Во-первых, это новая высокотехнологичная образовательная среда. Во-вторых, у школьников формируются актуальные умения и навыки, которые можно использовать как в жизни, так и в будущей профессиональной деятельности. В-третьих, в учебную деятельность внедряется проектный подход, так как это повышает мотивацию учеников и даёт возможность расширить границы изучаемых тем. В итоге подростки могут продолжить обучение в лучших вузах страны».

Это подтверждает статистика. Благодаря новым технологиям, современному оснащению школ, победам учеников московское образование занимает лидирующие позиции в мире. Например, в этом году столичные школьники завоевали на международных олимпиадах 18 медалей! Они доказали, что лучше всех знают физику, математику, информатику, химию, географию и астрономию. По этим предметам у Москвы «золото». А 92 школы города подготовили победителей Всероссийской олимпиады школьников – это больше половины всех первых мест в стране. Отличные отметки на ЕГЭ, а их нынче получили 23 тысячи выпускников, позволяют без проблем поступать в ведущие вузы. Например, в Высшей школе экономики в этом году среди первокурсников 45% москвичей, а в Медицинском университете имени Сеченова – 44%.

Сейчас в проекте участвуют 10-классники и 11-классники. Скоро такие подразделения появятся в каждом районе столицы, а учеников в них станет больше за счёт восьмых и девятых классов. У ребят раньше появится возможность перестроить учебную жизнь на «предвузовский лад».

Павел СОМКИН

Фото АГН Москва

МНЕНИЕ ЭКСПЕРТА

Ректор МГПУ Игорь Реморенко:

– Для старшей школы очень важно дать детям попробовать себя в разных видах профессиональной деятельности. Поэтому там должно быть достаточное количество профилей обучения, возможность выбирать и менять траектории обучения. Для старшеклассников нужны совершенно особые образовательные события, которые отличаются от начальной или подростковой школы. Вместе с тем впереди у старшеклассников единый государственный экзамен. Нужны преподаватели, которые познакомят будущих абитуриентов со спецификой дальнейшего обучения в системе профессионального образования. Ведь московским школьникам придётся конкурировать с лучшими абитуриентами из самых разных регионов России. Всё это говорит в пользу создания специализированных подразделений крупных школ, обучающих только старшеклассников.

Директор Психологического института РАО Павел Сергоманов:

– Необходимо создавать старшую школу как отдельную и физически, и ментально. С собственным преподаванием предметов, гибким цифровым учебным планом, проектами и чтением сложных текстов. С медицинским, инженерным или иным конкретным профилем и выбором между ними.

Директор школы № 1520 им. Капцовых Вита Кириченко:

– «Школа старшеклассников» – ответ на вызов времени, модель организации образовательного процесса, в которой максимально учтены возможности и потребности города и каждой московской семьи. Она позволяет органично сочетать освоение образовательной программы и предпрофессиональную подготовку, использовать колоссальные ресурсы города за пределами школы и в школьных аудиториях, а ещё – создаёт уникальную образовательную среду, оптимальную для сегодняшних старшеклассников.

ПЕРВОЕ, ВТОРОЕ И КОМПОТ

Как следят за питанием в московских детсадах и школах?

ЕДА

ЗА ТЕМ, ЧТО ПОПАДАЕТ В ТАРЕЛКИ СТОЛИЧНЫМ ДОШКОЛЬНИКАМ И ШКОЛЬНИКАМ, СЛЕДЯТ НЕ ТОЛЬКО САМА ШКОЛА, УПРАВЛЕНИЕ РОСПОТРЕБНАДЗОРА ПО МОСКВЕ, ЭКСПЕРТНО-КОНСУЛЬТАТИВНЫЙ СОВЕТ РОДИТЕЛЬСКОЙ ОБЩЕСТВЕННОСТИ, ЭТИМ ЗАНИМАЕТСЯ И ИНСПЕКЦИЯ ПО КАЧЕСТВУ ПИТАНИЯ МОСГИК – УНИКАЛЬНАЯ ОРГАНИЗАЦИЯ, КОТОРАЯ ЕСТЬ ТОЛЬКО В МОСКВЕ.

«Завтрак, второй завтрак, обед, полдник и ужин» — приучаться к правильному питанию надо с раннего детства.
Фото Эдуарда КУДРЯВИЦКОГО

КАЧЕСТВО ПОД ПОСТОЯННЫМ КОНТРОЛЕМ

Для дошколят в московских детских садах в соответствии с санитарно-гигиеническими нормами и правилами предусмотрено пятиразовое питание: завтрак, второй завтрак, обед, полдник, ужин. Чтобы дети получали все необходимые для полноценного роста и развития элементы, им предлагается сбалансированное и разнообразное меню. Питание все дети в государственных детских садах получают за счёт городского бюджета.

Во всех московских школах в порядке мер соцподдержки или за дополнительную плату предусмотрены горячий завтрак и обед. А учащиеся начальной школы ежедневно получают бесплатные горячие завтраки. Рацион детей в школах и детсадах составляется с учётом норм физиологической потребности и времени нахождения в образовательной организации.

За качеством детского питания и соблюдением условий доставки и хранения продуктов, а также технологии и рецептур приготовления блюд в ежедневном режиме наряду с другими участниками по контролю следит Государственная инспекция города Москвы по качеству сельхозпродукции, сырья и продовольствия (МосГИК). Её сотрудники также контролируют, чтобы не нарушались требования, предъявляемые к маркировке, имелись документы, подтверждающие качество и безопасность продукции.

В этом году значительно расширился ассортимент продукции, которая отбирается для лабораторного контроля. Если в прошлом году проводились лабораторные исследования сливочного масла, питьевого молока, сгущённого молока, сыра, фруктовых соков и питьевой бутилированной воды, то в этом году к ним добавились творог и кисломолочные продукты (сметана, кефир, бифидокефир, ряженка, йогурт, биойогурт, ацидофилин), которые нуждаются в особом контроле.

В лаборатории Роспотребнадзора проводится анализ на микробиологические показатели. Например, молочную и кисломолочную продукцию обязательно проверяют на общемикробное обсеменение, наличие кишечной палочки и патогенных микроорганизмов, а соки – на наличие спорообразующих микроорганизмов, плесневых грибов и дрожжей. За три месяца с момента нововведения сотрудниками лаборатории было отобрано 2787 образцов от продукции весом 5,7 тыс. тонн.

> ***Проведение сплошного лабораторного контроля направлено прежде всего на исключение из поставок в образовательные учреждения Москвы продукции недобросовестных изготовителей.***

«Проведение сплошного лабораторного контроля направлено прежде всего на исключение из поставок в образовательные учреждения города Москвы продукции недобросовестных изготовителей», – отметила **начальник Государственной инспекции города Москвы по качеству сельхозпродукции, сырья и продовольствия Ирина Калиновская**.

В школы помимо продуктов для приготовления завтраков и обедов поступают также готовые блюда, которые предварительно проходят многоступенчатый контроль, в том числе лабораторный. Их проверяют поставщики и независимые государственные аккредитованные лаборатории. В рамках плановых проверок готовые блюда регулярно контролируют Управление Роспотребнадзора по Москве и МосГИК. Только после такого тщательного исследования продукция попадает в школы, где ещё раз проверяется сопроводительная документация.

ГДЕ ПОЛУЧИТЬ ИНФОРМАЦИЮ

О том, кто именно поставляет питание в вашу школу, можно узнать на сайте образовательной организации. Там же доступна информация о ежедневном меню школьников. Сведения о поставщиках можно получить и на сайте Ассоциации предприятий социального питания в сфере образования и здравоохранения (appsro.ru).

В школы и детские сады столицы в соответствии с заключёнными контрактами поставляется только та продукция, которая соответствует межгосударственным и национальным стандартам, имеет высшую категорию качества и предназначена для детского питания.

При плановых проверках сотрудники МосГИК в учреждениях отбирают образцы из всех групп товаров и проверяют их на различные показатели. Проводятся исследования и на наличие ГМО в продукции. При необходимости представители МосГИК выезжают и на предприятия, осуществляющие поставки продукции по контрактам.

Но, изучив состав продукции на стадии поставок, МосГИК продолжает следить и за поступлением продукции в школы и детские сады. Тщательно контролируются условия доставки и хранения, а также соблюдение технологии и рецептур приготовления блюд.

Исполнители контрактов, школы, комиссии по питанию с участием родителей, Ассоциация предприятий в сфере образования и здравоохранения регулярно проверяют, чтобы продукты в образовательных учреждениях хранились в подходящих условиях, а места хранения были оснащены измерительными приборами.

Такой всесторонний контроль исключает поставки в детские сады и школы столицы пищевых продуктов с наличием в составе компонентов, запрещённых в детском питании, продукции, не соответствующей ассортименту, предусмотренному контрактами, без подтверждающих качество и безопасность документов, а также с истёкшими или истекающими сроками годности. На пищеблоки в школы и дошкольные группы допускается только та продукция, сроки годности которой не превышают 30–50% от сроков годности, установленных изготовителями.

За качеством питания московских школьников и дошкольников следят не только комбинаты питания, школы, МосГИК, Ассоциация предприятий в сфере образования и здравоохранения, но и столичный Роспотребнадзор и Департамент образования и науки Москвы. Информация на недобросовестных поставщиков передаётся в суд, в отношении нарушителей применяются административные меры.

«В каждой образовательной организации при управляющих советах созданы профильные комиссии по питанию, в состав которых входят представители школ, комбината питания и родительской общественности. Кроме того, в каждой образовательной организации назначен сотрудник, ответственный за организацию питания. Контроль происходит на всех этапах: при приёмке продуктов, при обработке продуктов, в процессе приготовления и на этапе выдачи», – отметила **председатель комиссии по контролю за качеством и организацией питания в образовательных организациях Городского экспертно-консультативного совета родительской общественности Наталья Анпеткова**. Таким образом, продукция контролируется на каждом этапе поставки и производства, что позволяет обеспечивать качественное питание в государственных образовательных учреждениях столицы.

Сергей ЗАЙЦЕВ

Инфографика Марии КЛЕМЕНТЬЕВОЙ

ВСЕ ПОЕЗДА НА МЦД ОБОРУДУЮТ РОЗЕТКАМИ ДЛЯ ЗАРЯДКИ МОБИЛЬНЫХ

ЧЕМ МЫ МОЖЕМ ВАМ ПОМОЧЬ?

В Москве ожидается реформа сферы социальных услуг

НОВАЦИИ

СТОЛИЧНЫЕ ТЕРРИТОРИАЛЬНЫЕ ЦЕНТРЫ СОЦИАЛЬНЫХ УСЛУГ ЖДЁТ МОДЕРНИЗАЦИЯ. ЧТО ОТ НИХ ТРЕБУЕТСЯ СЕГОДНЯ И КАКИЕ ЗАДАЧИ ХОТЯТ РЕШИТЬ ГОРОДСКИЕ ВЛАСТИ?

КЛУБ ДЛЯ СТАРШЕГО ПОКОЛЕНИЯ

«В ближайшие годы проведём полную модернизацию центров социального обслуживания. Они должны стать местными клубами для встреч и общения пожилых людей», – сказал **мэр Собянин** во время визита в первый «Мой социальный центр», который открылся на улице Сущёвский Вал, д. 31, стр. 2. Это в районе Марьина Роща, жители которого уже оценили актовый и спортивный залы, «шумную» и «тихую» гостиные, читальню, медиагостиную с домашним кинотеатром, творческую мастерскую и кулинарную студию. До конца года центры нового формата должны заработать ещё в 9 районах.

По московской программе «Мой район», запущенной по инициативе Сергея Собянина, в столице нужно повысить уровень услуг социальной сферы. И открытие «Моих центров», а также модернизация «старых» ТЦСО в полной мере согласуются с этой задачей. Неважно, где вы живёте, – качество услуг всегда должно быть на высоте. Напомним, что вся информация о районах собрана на сайте mos.ru. Там можно узнать о запланированных преобразованиях и оставить свой комментарий по поводу конкретного проекта или уже проведённых работ.

То, что в Москве началась реформа сферы соцуслуг, не означает, что сейчас ТЦСО работают не в полную силу. Мы проехались по нескольким из них и можем подтвердить – это очень популярные учреждения с серьёзной программой, опытными специалистами и профильными отделениями.

Вот как выглядит обычный день в центре «Ломоносовский». С утра народ приходит на цигун, гимнастику, потом наступает черёд настольного тенниса и ЛФК. «Один предпочитает групповые курсы, например, скандинавскую ходьбу, другой работает по индивидуальному плану, – рассказывает **тренер лечебной физкультуры Руслан Рубцов.** – У нас достаточно тренажёров, главное – ходить регулярно. Возраст не помеха для того, чтобы поддерживать хорошую форму. Одной из моих «учениц» 91 год, и это невероятно позитивный человек».

«Самое старшее поколение действительно очень доброжелательное, – подтверждает **начальник отделения социальных коммуникаций и активного долголетия Лилия Морозова**. – 80- и 90-летние москвичи с радостью откликаются на все приглашения на праздники и лекции, занимаются в кружках, ездят на экскурсии. Досуговые и оздоровительные – самые популярные наши услуги, но далеко не единственные». Это действительно так. При нас пришёл дедушка за консультацией по квартирному вопросу – им тут же занялись юрист и социальный работник. Кто-то оформлял документы на получение ортопедической обуви, кто-то узнавал о выездной реабилитации. Несколько штабелей абсорбирующего белья было подготовлено для выдачи инвалидам. На самом деле сюда можно прийти практически с любым вопросом или проблемой, и вам обязательно постараются помочь.

Многие москвичи обращаются за консультацией юриста. Одна из таких встреч в ТЦСО «Ломоносовский».

«ДЛЯ МЕНЯ ЭТО ОТДУШИНА»

В ТЦСО «Зюзино» на Одесской улице мы приехали, когда заканчивался обед. Если кто не в курсе, в таких центрах работают столовые, где бесплатно кормят горячей едой. Особенно это актуально для одиноких вдовцов, которые на склоне жизни не могут или не хотят освоить кулинарную науку. А вот современные технологии пенсионеры осваивают с большой охотой. Мы заглянули на фотокружок и застали сплочённый коллектив настоящих фанатов.

Пенсионерка Маргарита Михайловна на сеансе лечебной физкультуры в центре на Ленинском проспекте, д. 87.

«В любом смартфоне такое обилие функций, что всё зависит исключительно от вашей фантазии»,– объясняла **педагог Мария Трусова**, а «ученицы» быстро записывали теорию в тетради и тут же проверяли её на практике – на своих телефонах. Речь шла о редактировании фотографий, часть из которых потом окажется на личных страницах в соцсетях.

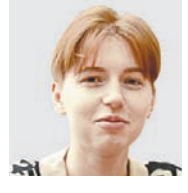

«Наша цель – научиться красиво фотографировать, занимаемся с конца лета, – говорит **местная жительница Марина Оськина**. – Я сюда часто прихожу. Не только на фотокружок, но и на английский». По словам **специалиста ТЦСО Дарьи Красиной**, мероприятий проводится столько, что в популярных мессенджерах создано уже четыре группы для оповещения пенсионеров: «Все, кто освоил соцсети и мессенджеры, активно ими пользуются. Как только появляется информация, например, о походе в театр, народ тут же «бронирует» билеты».

«Я регулярно в театр хожу по льготным билетам, – подтверждает **Тамара Николаевна,** – а в центр так и вовсе каждый день. Это моя отдушина, тут просто замечательно. ЛФК, кислородные коктейли, массаж, программа «Добрый автобус», всего не упомнишь. А муж мой на бильярде играть ходит, несмотря на свои болячки».

Шахматный уголок для жителей Зюзина. Народ играет не с часами, а просто так – для удовольствия.

Бильярдная в ТЦСО «Зюзино» никогда не пустует. Главное – не принимать проигрыш близко к сердцу.

ПРОГРАММЫ ДЛЯ ВСЕХ ЖИТЕЛЕЙ

Разнообразные услуги – одно из главных достоинств социальных центров. Совсем недавно отмечался День старшего поколения, и по всей Москве проходили дни открытых дверей. Прошёл такой день и в ТЦСО «Ново-Переделкино». На мастер-классе желающих учили изготовлять свечи из вощины, прошёл концерт «Молоды душой». Ну и, конечно, работники центра отвечали на многочисленные вопросы посетителей. В ТЦСО «Хорошёво-Мнёвники» день открытых дверей также сопровождался мастер-классами и концертом. «Новеньким» показывали, какие направления действуют в центре, активным «старожилам» вручали грамоты. Не обошлось и без чаепития – такие посиделки здесь очень популярны.

В других районах – свои осенние мероприятия. Например, в филиале ТЦСО «Фили-Давыдково» прошла спортивно-игровая эстафета для детей – «Охота на лис». Им пришлось преодолеть узкие «лесные тропинки», «лабиринты лисьих нор» и «топкие болота». Но проявить смекалку и ловкость самому было мало – взаимовыручка ценилась так же высоко.

Ещё одно популярное направление – просветительское. Театральные кружки и сеансы киноклассики, поэтические вечера и литературные чтения – всё это есть в афишах московских ТЦСО. Один из последних литературных часов прошёл в «Тропарёво-Никулино». Он был посвящён творчеству Исаака Бабеля.

Получается, каждый может найти в ТЦСО что-то для себя. А новые «Мои социальные центры» точно станут точками притяжения для жителей окрестностей, как это уже произошло в районе Марьина Роща.

Галина ШЕЙКИНА,
G.Sheikina@aif.ru

Фото Павла ГОРБАТЬКО

№ 41, 2019 г.
WWW.AIF.RU
АиФ ДЕЛОВАЯ СРЕДА

ПРОМЫШЛЕННОСТЬ

СТРОИТЬ ИЗ СЕБЯ

Что кроме Крымского моста создано в современной России

«РОССИЯ СИДИТ НА НЕФТЕГАЗОВОЙ ИГЛЕ, НИЧЕГО НЕ СТРОИТ, ЖИВЁТ ТОЛЬКО НА СОВЕТСКОМ НАСЛЕДИИ», – ПОДОБНЫЕ ВЫСКАЗЫВАНИЯ ПРИХОДИТСЯ СЛЫШАТЬ НЕ ТОЛЬКО ОТ ОБЫВАТЕЛЕЙ, НО И ОТ ЭКСПЕРТОВ. «АИФ» РЕШИЛ ПОНЯТЬ, НАСКОЛЬКО ОНИ СООТВЕТСТВУЮТ ДЕЙСТВИТЕЛЬНОСТИ.

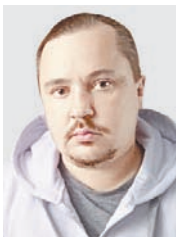

*В 2010 г. программист из Ростова-на-Дону **Роман КОВРИГИН** придумал портал «Сделано у нас», где любой желающий может сообщить о новых производственных проектах, которые реализуются в России. С тех пор сервис собрал вокруг себя несколько десятков авторов, анализирующих разные отрасли экономики. С Ковригиным мы и поговорили о том, сколько новых заводов сегодня запускают и способна ли страна потянуть «стройку века».*

1 МЕСЯЦ – 55 ПРОИЗВОДСТВ

– Роман, давайте обсудим один последний месяц из жизни России. Какие экономические проекты финишировали в сентябре?

– По нашим данным, в сентябре заработали 25 новых промышленных производств с инвестициями 100 млн руб. Это швейная фабрика в Калужской области, фабрика детских игрушек в Ульяновской области, крупный цех по выпуску импортозамещающих авиакомпонентов в Подмосковье. Другие новые заводы и цеха будут делать строительные и медицинские материалы, бумагу и фанеру, энергетическое и нефтегазовое оборудование, перерабатывать пластиковые бутылки.

Знаковое событие произошло на Дальнем Востоке, где выведена на полную мощность Нижне-Бурейская ГЭС – первая крупная гидроэлектростанция, строительство которой было начато и завершено в постсоветский период. На заводе «Красное Сормово» в Нижнем Новгороде спущен на воду круизный речной теплоход «Мустай Карим» (другой подобный лайнер ещё в мае сошёл со стапелей в Астрахани). Это новое слово уже в отечественном судостроении. В СССР такие суда с конца 1950-х гг. заказывали за рубежом.

Ещё 30 заметных производств открыты в агропромышленном комплексе. Самый крупный – завод на острове Шикотан, способный за сутки перерабатывать до тысячи тонн рыбы.

– Самые крупные проекты по традиции сдают к концу года. Какие объекты живут сегодня в предпусковом режиме?

– В Тобольске завершается строительство комплекса «Запсибнефтехим», который будет выпускать полипропилен и полиэтилен. В своей отрасли это один из самых крупных мировых проектов с инвестициями в 9,5 млрд долл. После его ввода Россия удвоит производство базовых полимеров. Новизна завода в том, что он будет перерабатывать попутный нефтяной газ, который раньше просто сжигался. К слову, специалисты «Запсибнефтехима» поставили мировой рекорд по скорости наладки одной из технологических установок, сократив лучший результат с 50 дней до 31.

За полярным кругом ожидается ввод в строй четвёртой линии завода по производству сжиженного газа «Ямал-СПГ». Это событие интересно тем, что в отличие от первых трёх производственных линий на новой будет работать отечественное оборудование, выпущенное на заводе «ЗиО-Подольск». И, конечно, страна ждёт начала железнодорожного движения по Крымскому мосту, которое запланировано на декабрь.

– Как нынешний 2019-й смотрится на фоне 2018-го?

– В промышленности запущено уже 157 новых проектов – на 20 больше, чем к началу октября 2018 г. В том числе больше создано крупных производств с вложениями от 1 млрд руб.: 46 против 35. В агропроме с начала года открылось 169 предприятий – на 2 меньше, чем в это время в прошлом году. Но выше объём инвестиций, которые вложены в эти проекты: 155 млрд руб. против 144 млрд.

– В какой отрасли чаще появляются новые производства?

– В машиностроении и металлообработке. По моим оценкам, таких проектов примерно треть. Но это не всегда выпуск конечной продукции и заводы, построенные с нуля. Например, в июле началось серийное производство тракторов «Кировец» К-7 в новых цехах Кировского завода. Инвестиции составили 3 млрд руб. Новые тракторы будут выпускаться как с российскими двигателями, так и с двигателями компании «Мерседес-Бенц». И тот же «Мерседес» в апреле открыл свой сборочный автозавод в подмосковном Солнечногорске. На строительство ушло лишь 1,5 года. Всего этот иностранный инвестор планирует вложить в Россию 250 млн евро.

Есть сдвиги в медицинской промышленности и фармацевтике. Событие года здесь – открытие нескольких производств инсулина. Они организованы по полному циклу – от наработки субстанции до готовой лекарственной формы. Это важно, поскольку от инсулина зависит жизнь миллионов больных диабетом, а до сих пор инсулиновые субстанции Россия импортировала. Первые наши препараты станут доступны осенью.

Много изменений связано с транспортом. В марте первый полёт совершил новейший лёгкий военно-транспортный самолёт Ил-112В, построенный в Воронеже из отечественных комплектующих. В июле пришёл первый пассажирский поезд на станцию Нижний Бестях под Якутском. Завершился один из советских долгостроев, начатый ещё в 1980-х гг., когда на всю страну гремел БАМ.

ЧТО РОССИЯ ПРОИЗВОДИТ ЗА МЕСЯЦ

Среднемесячные показатели по данным Росстата за 8 месяцев 2019 г.
Инфографика Анны ХАРИТОНОВОЙ

ЕСЛИ СРАВНИВАТЬ С СССР...

– Какие проекты, как во времена СССР, можно назвать «стройками века»?

– Такой проект, чтобы о нём все говорили, в последние годы был один – Крымский мост. Там сошлось всё: и дерзость задачи, и огромные инвестиции, и внешнеполитическая интрига. А возведение прочих объектов люди из других областей чаще не замечают. Агитировать рабочих ехать на большие стройки сегодня уже не нужно. Создавать рядом новые города тоже нет необходимости. Для строительства обычно хватает людей, которые уже живут в близлежащем регионе. А работа идёт намного быстрее, чем раньше: цеха, как конструктор, собираются из готовых сэндвич-панелей.

По своему техническому оснащению и производительности новые современные и советские производства тоже сравнивать невозможно. Условно говоря, раньше крупному машиностроительному заводу нужна была огромная площадь, где размещалось 1000 станков. Теперь достаточно площадки в разы меньше, всего 15 обрабатывающих центров и, соответственно, намного меньше работников.

90 лет назад величайшей стройкой, о которой слагались стихи, был Днепрогэс. Но только за последние 10 лет в России введено в строй столько энергетических мощностей, которые суммарно сравнимы с 77 Днепрогэсами. Страна быстро меняется. Нам есть чем гордиться, ведь сегодня мы способны на такие проекты, к которым несколько десятилетий назад не смогли бы даже подступиться.

Алексей МАКУРИН,
A.Makurin@aif.ru

ИСКУССТВЕННЫЙ ИНТЕЛЛЕКТ

СДАВАТЬ ЭКЗАМЕН БУДЕТ РОБОТ

МОЛОДЫЕ АЙТИШНИКИ РОССИИ ИНДИВИДУАЛЬНО И В КОМАНДАХ РЕШАЮТ СЕЙЧАС ИНТЕРЕСНУЮ ЗАДАЧУ: СОЗДАТЬ ИСКУССТВЕННЫЙ ИНТЕЛЛЕКТ, СПОСОБНЫЙ САМОСТОЯТЕЛЬНО СДАТЬ ШКОЛЬНЫЙ ЭКЗАМЕН ПО РУССКОМУ ЯЗЫКУ – ОТВЕТИТЬ НА ВОПРОСЫ ЗАДАНИЙ И НАПИСАТЬ СОЧИНЕНИЕ.

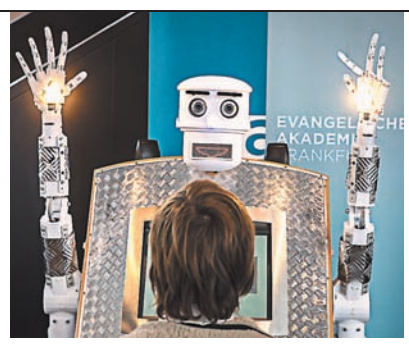

От молодёжи ждут прорыва в области общего искусственного интеллекта. Фото DPA/ТАСС

Как робот сможет это сделать, специалисты проверят по стандартной методологии оценки школьного экзамена по русскому языку – проверят грамотность и знание школьной программы, обратят внимание на понимание темы сочинения, выбор аргументов, логическую структуру, отсутствие речевых ошибок и т. д.

Пока что такой робот не создан, но, возможно, уже скоро появится. Сделать это молодому поколению российских IT-специалистов предложил Сбербанк, который совместно с партнёрами – крупнейшими российскими и зарубежными компаниями – запустил серию мероприятий, связанных с развитием искусственного интеллекта и анализом данных, для молодёжи.

Онлайн-соревнование по созданию столь умной виртуальной сущности стартовало в начале сентября и продлится до конца октября. Столь нелёгкая задачка – из области решений, необходимых сегодня на переднем крае развития технологий работы с естественным языком, поясняют в банке.

Организаторы надеются, что по итогам появится успешное решение и оно станет серьёзным научным достижением в области Artificial General Intelligence (AGI) – общего (или сильного) искусственного интеллекта. Уже сегодня искусственный интеллект лечит людей, ловит преступников, сочиняет музыку, помогает принимать финансовые решения, потому что часто лучше человека решает узкие задачи. Следующий прорыв ожидается именно в создании общего искусственного интеллекта – он позволит решать любые интеллектуальные задачи. Поэтому технологии AGI и получают сегодня гигантские инвестиции от технологических лидеров. Призовой фонд онлайн-соревнования – 3 миллиона рублей. Победителей наградят на конференции по искусственному интеллекту AI Journey, которая пройдёт в Москве 8–9 ноября. Ожидается, что она станет крупнейшей площадкой в Восточной Европе, где встретятся ведущие мировые специалисты в области искусственного интеллекта, эксперты из крупнейших компаний и представители государства с молодым поколением айтишников, увлечённых этим направлением.

Помимо искусственного интеллекта и обработки естественного языка участники обсудят развитие технологий компьютерного зрения, речевой аналитики и их применение в бизнесе. Пройдут выступления ведущих экспертов отрасли, панельные дискуссии, «круглые столы», новейшие исследования будут представлены в виде постеров. Также конференции по искусственному интеллекту состоятся в 7 городах России.

Дмитрий РОМАНОВ

МЕЖДУНАРОДНЫЕ РЕЗЕРВЫ РФ ВЫРОСЛИ В 2019 Г. НА 13% – ДО 531 МЛРД ДОЛЛ.

УРОНИЛИ ДОЛЛАР НА ПОЛ

Рухнет ли нацвалюта США под напором Трампа и как заокеанская девальвация может повлиять на рубль

ФИНАНСЫ

ДАТСКИЙ ИНВЕСТИЦИОННЫЙ SAXO BANK ОПУБЛИКОВАЛ ДОКЛАД «ДОЛЛАР-УБИЙЦА», ПРЕДРЕКАЮЩИЙ КРАХ ДОЛЛАРА. ЧТО УГРОЖАЕТ «ЗЕЛЁНОМУ»? И КАК ЭТО СКАЖЕТСЯ НА РОССИИ?

ТУЧИ НАД ШТАТАМИ

По логике датских аналитиков, дела в американской экономике складываются сейчас так плохо, что для спасения ситуации истеблишменту придётся принять чрезвычайные меры. Мол, даже если ФРС (Федеральная резервная система, аналог нашего Центробанка) ещё сильнее понизит свою ключевую ставку, что в последний раз произошло в сентябре, проблемы решить не удастся. И что тогда? Останется последнее средство – пожертвовать долларом. Если его курс к евро и другим валютам будет ниже – выше станет спрос на импорт из США, и промышленность опять пойдёт в гору.

Есть ли действительно необходимость в таких мерах? «Наш прогноз показывает, что по итогам 2019 г. темпы роста экономики США могут упасть в 2 раза по сравнению с 2018-м, а в 2020 г. вообще уйти в минус», – подтверждает **замдиректора группы макроэкономического анализа Аналитического кредитного рейтингового агентства (АКРА) Дмитрий Куликов.** Рисков прибавляет торговая война между США и Китаем. И валютное оружие в ней не на последнем месте. В августе китайский ЦБ впервые после 2008 г. понизил курс своей национальной валюты ниже «психологической» отметки 7 юаней за доллар. И Дональд Трамп уже не раз заявлял, что курс американской валюты его не устраивает: «Мне нужен сильный доллар, но не настолько сильный, что мы не можем вести бизнес с другими странами».

ДЕВАЛЬВАЦИЯ ДЕВАЛЬВАЦИИ РОЗНЬ

Под такими заявлениями Трампа есть реальная основа. Так, Bank of America считает, что доллар сейчас переоценён примерно на 13%. Но достаточно ли одного желания президента США, чтобы привести его курс в равновесие с реальностью? «Вероятность девальвации доллара нулевая, – уверен **советник по макроэкономике гендиректора компании «Открытие Брокер» Сергей Хестанов.** – Спрос на американскую валюту во всём мире настолько велик, что даже скоординированные действия американских денежных властей не смогут заметно понизить её курс. Если и случится какое-то падение, то на считаные процентные пункты. Такое, чтобы девальвация составила 40–50%, как бывало в России, исключено».

Из жизни денег. Так выглядел в 1993 г. передвижной столичный обменник валют. Фото pastvu.com

История напоминает, что разом на 41% доллар был девальвирован только в 1933 г., во время Великой депрессии. Затем американские экспортёры оказались в невыгодной ситуации в 80-х гг., когда сильный доллар сделал цены на товары из США слишком высокими. Поэтому в 1985 г. тоже была запущена девальвация к немецкой марке и другим мировым валютам. Но, во-первых, она была очень плавной: доллар подешевел в 2 раза только за 10 лет. Во-вторых, сейчас, как полагают эксперты, нет признаков начала такого же процесса.

«ФРС – реально независимая организация. А её руководители, судя по сообщениям, не поддерживают идею Трампа о девальвации, – говорит **заведующий лабораторией Института прикладных экономических исследований РАНХиГС Александр Абрамов.** – Если американская валюта заметно ослабнет, то сократится поток инвестиций в экономику США и разрушится модель её функционирования, которая сложилась в последние десятилетия. Никто из серьёзных западных аналитиков о целенаправленном ослаблении доллара не говорит. А громкий доклад Saxo Bank – скорее акция, с помощью которой он стремится привлечь внимание. Этот банк каждый год публикует какие-то страшные и скандальные прогнозы, которые потом не сбываются».

А ЧТО НАМ С ТОГО?

Но главное: от того, сколько можно будет купить за доллар юаней или евро, нам в России ни холодно ни жарко. Нам важно соотношение между американской и российской валютами. Но это зависит сейчас не от Трампа. «Даже если доллар в мире начнёт дешеветь, Минфин и ЦБ РФ заметного усиления рубля не допустят, – продолжает Хестанов. – Ведь тогда сократятся рублёвые доходы бюджета от продажи экспортных товаров. А сдержать усиление рубля на фоне ослабления доллара наши власти смогут очень легко: им достаточно покупать больше валюты для пополнения финрезервов».

Алексей ЛУНИН

ДЕНЬГИ

ДАДУТ ЛИ ВТОРОЙ КРЕДИТ В ОДНИ РУКИ?

Слышала, что с 1 октября будет намного сложнее взять кредит. Что конкретно нас ждёт?
И. Голубева, С.-Петербург

Отвечает **руководитель Союза защиты прав потребителей финансовых услуг Игорь Костиков:**

– С 1 октября российские банки обязаны рассчитывать показатель долговой нагрузки (ПДН) для клиентов, желающих получить потребительский кредит больше 10 тыс. руб. Если у человека или членов его семьи (будут учитывать и долги близких) уже есть кредит, новый заём ему будет получить гораздо сложнее.

Банк суммирует, сколько заёмщик уже платит по старым кредитам и сколько он будет отдавать по новому, и, если общая сумма выйдет больше 50% доходов человека, в кредите ему, скорее всего, откажут. Даже несмотря на то что у клиента хорошая кредитная история и до этого он всегда исправно платил по счетам. Данное нововведение было предложено ещё в 2018 г., но по просьбе банков его перенесли на октябрь 2019 г. Банк России называет введение ПДН жёсткой мерой, которая необходима для того, чтобы граждане не попадали в кредитную кабалу на фоне стагнации доходов.

КОШЕЛЁК

КАК ВЫГОДНЕЕ ХРАНИТЬ ВАЛЮТУ В БАНКАХ?

Хотела положить тысячу евро в банк, а мне сказали, что получу сверху всего 0,04%. Почему так мало?
О. Комарова, Москва

Проценты по валютным депозитам всегда уступали рублёвым депозитам. Средневзвешенная ставка по долларовым вкладам, по данным ЦБ РФ, в отечественных финорганизациях составляет 1,37%, в евро и того меньше – 0,19%. Самый выгодный депозит в долларах, который удалось найти «АиФ», – 3,3% годовых, но с условием: с банком обязательно нужно заключить договор об инвестиционном/накопительном страховании жизни. С евро те же условия и 1,4% годовых. Без допрасходов – максимум 2,6% в долларах и 1,1% в евро. Впрочем, доля депозитов в валюте в нашей стране всё равно растёт – в августе показатель увеличился с 21,1 до 21,5%. Как рассказал «АиФ» **директор по розничным продуктам одного из московских банков Алексей Охорзин,** выгода любого банка от валютного депозита определяется размером процентной маржи. Проще говоря, финорганизация не может дать вкладчику больше, чем заработает сама. По евро эта маржа сейчас крайне невысокая, поэтому и ставки такие.

«Вклады в долларах выглядят интереснее, доходность по ним составляет порядка 2% годовых», – говорит **консультант финкомпании «БКС Премьер» Ян Мельничук.** Как альтернативу депозитам в качестве инвестиции в валюту он советует еврооблигации: «Средняя доходность в долларах по ним сейчас составляет 3,55% годовых, в евро – около 3,9%. Широкий выбор еврооблигаций на рынке позволяет подобрать под каждого инвестора необходимый по риску и доходности инструмент. Наиболее надёжными считаются гособлигации, номинированные в валюте. Гарантом выплаты тут выступает государство, а не отдельная компания».

ПРИВЫЧКА ШВЫРЯТЬСЯ ДЕНЬГАМИ »

На проходившем на днях бизнес-форуме в Санкт-Петербурге российский миллиардер Игорь Рыбаков ❶ бросил в зрительный зал 20 тыс. долл. однодолларовыми купюрами. Бизнесмен занимает 78-е место в списке богатейших людей страны. Свой поступок он объяснил тем, что за выступление на форуме заработал 200 тыс. долл., а брошенные деньги – это кешбэк для зрителей. Несколько лет назад Павел Дуров ❷ (создатель соцсети ВКонтакте) в Санкт-Петербурге отметил День города, запуская из окон своего офиса бумажные самолётики с прикреплёнными к ним 5-тысячными купюрами (по словам очевидцев, предприниматель с радостью наблюдал за тем, как люди внизу дерутся за «самолётики»). В прошлом году миллиардер из Гонконга Вонг Чинг-Кит ❸ сбросил с высотки 13 млн долл. с благими намерениями – помощь бедным людям. В результате на улице образовалась чудовищная давка. Полиция была вынуждена задержать богача за нарушение общественного порядка. Фото из социальных сетей

ПРАВО

ОТЦЫ И ДЕНЬГИ

На сколько могут посадить за неуплату алиментов

СУДЕБНАЯ СТАТИСТИКА ПОКАЗЫВАЕТ: КОЛИЧЕСТВО ДЕЛ ОБ АЛИМЕНТАХ РАСТЁТ. ГОРЕ-ОТЦЫ ПРЯЧУТСЯ ОТ ПРИСТАВОВ В ШКАФАХ, ДИВАНАХ, ПОГРЕБАХ. А НЕДАВНО В АСТРАХАНИ ОДНОГО ИЗ НИХ ДОСТАЛИ ИЗ... МОГИЛЫ: ПРЫГНУЛ В НЕЁ, ЗАМЕТИВ ЛЮДЕЙ В ФОРМЕ.

Что делать, если бывший муж скрылся в неизвестном направлении? Можно ли подать на алименты, если мужчина «поматросил и бросил»? На вопросы читателей «АиФ» ответила ***доцент Университета им. О. Е. Кутафина, соучредитель АНО по правовой поддержке «Мама в праве» Елена ГРИНЬ.***

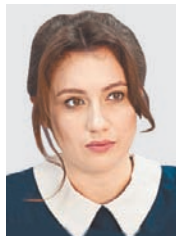

После развода муж платил алименты, но затем стал скрывать доходы, а потом вообще исчез. 2 года о нём ничего не знаем, приставы не могут найти. Что делать?
Г. Шишкова, Смоленск

В 2018 г. начала действовать новая норма закона: если в течение 1 года розыск должника по алиментам не увенчался успехом и его местонахождение не установлено, вы имеете право обратиться в суд о признании его «безвестно отсутствующим». Обратитесь к судебным приставам, они должны вам помочь. После решения суда все несовершеннолетние дети и нетрудоспособные члены семьи безвестно отсутствующего должника смогут получать страховую пенсию по случаю потери кормильца (*размер такой пенсии составляет 5–10 тыс. руб.* – **Ред.**).

К сожалению, многие женщины не знают о новом законе и не пользуются своим правом.

1001-й способ взыскать алименты? Фото из соцсетей

У моей дочери судьба как у героини фильма «Москва слезам не верит». Парень признавался в любви, но, как только узнал о беременности, бросил. Можно ли признать его отцом ребёнка при помощи экспертизы ДНК и подать на алименты?
Э. Зубарева, Омск

Если в свидетельстве о рождении ребёнка в графе «отец» стоит прочерк, мать не может претендовать на алименты. Что касается экспертизы ДНК... Маме ребёнка надо подать заявление в суд о признании отцом данного мужчины. Для этого потребуются свидетельские показания, например, о том, что они вместе жили какое-то время.

Суд может назначить экспертизу ДНК. Но проблема в том, что мужчина может отказаться от процедуры, а насильно его нельзя заставить сдать анализ. Однако, если предполагаемый отец отказывается или препятствует проведению экспертизы, суд в этом случае может встать на вашу сторону и признать факт его отцовства (*ч. 3 ст. 79 ГПК РФ, п. 21 постановления Пленума Верховного суда РФ от 16.05.2017 № 16 «О применении судами законодательства при рассмотрении дел, связанных с установлением происхождения детей»*).

Что делать, если бывший муж работает неофициально и поэтому алименты не платит?
Е. Жданова, Курская обл.

Семейный кодекс устанавливает размер алиментов: 25% заработка – на одного ребёнка, 33% – на двух, 50% – на трёх и более. Но это в том случае, если заработок официальный. Если же один из родителей работает нелегально или вообще не трудится, второй имеет право подать иск на взыскание алиментов в «твёрдом размере». Это позволяет не привязываться к сумме заработка отца ребёнка или иных доходов.

По постановлению Пленума Верховного суда РФ от 26.12.2017 № 56 минимальный размер алиментов на ребёнка – это не менее половины прожиточного минимума на ребёнка в регионе его проживания. В среднем по стране детский «минимум» равен 10 тыс. руб., его половина – это 5 тыс. руб.

Слышала, что в Белоруссии неплательщика алиментов могут посадить на несколько лет в тюрьму. Может, если бы у нас в России тоже лишали свободы, меньше было бы безответственных отцов и матерей?
И. Комарова, Тверь

По российскому законодательству злостные неплательщики алиментов также могут получить реальный срок. Уголовный кодекс РФ предусматривает для них исправительные или принудительные работы до 1 года, арест до 3 месяцев либо лишение свободы до 1 года.

Например, месяц назад Новоаннинский районный суд Волгоградской обл. признал 48-летнего отца виновным в неуплате 800 тыс. руб. на содержание своего ребёнка. Теперь мужчина отправится в исправительную колонию общего режима на 8 месяцев.

Что ещё грозит за невыплату алиментов в России? Штраф, арест счетов, приостановка водительских прав, запрет на выезд из страны и др. Увы, как показывает практика, существующие меры не всегда эффективны.

Татьяна БОГДАНОВА,
T.Bogdanova@aif.ru

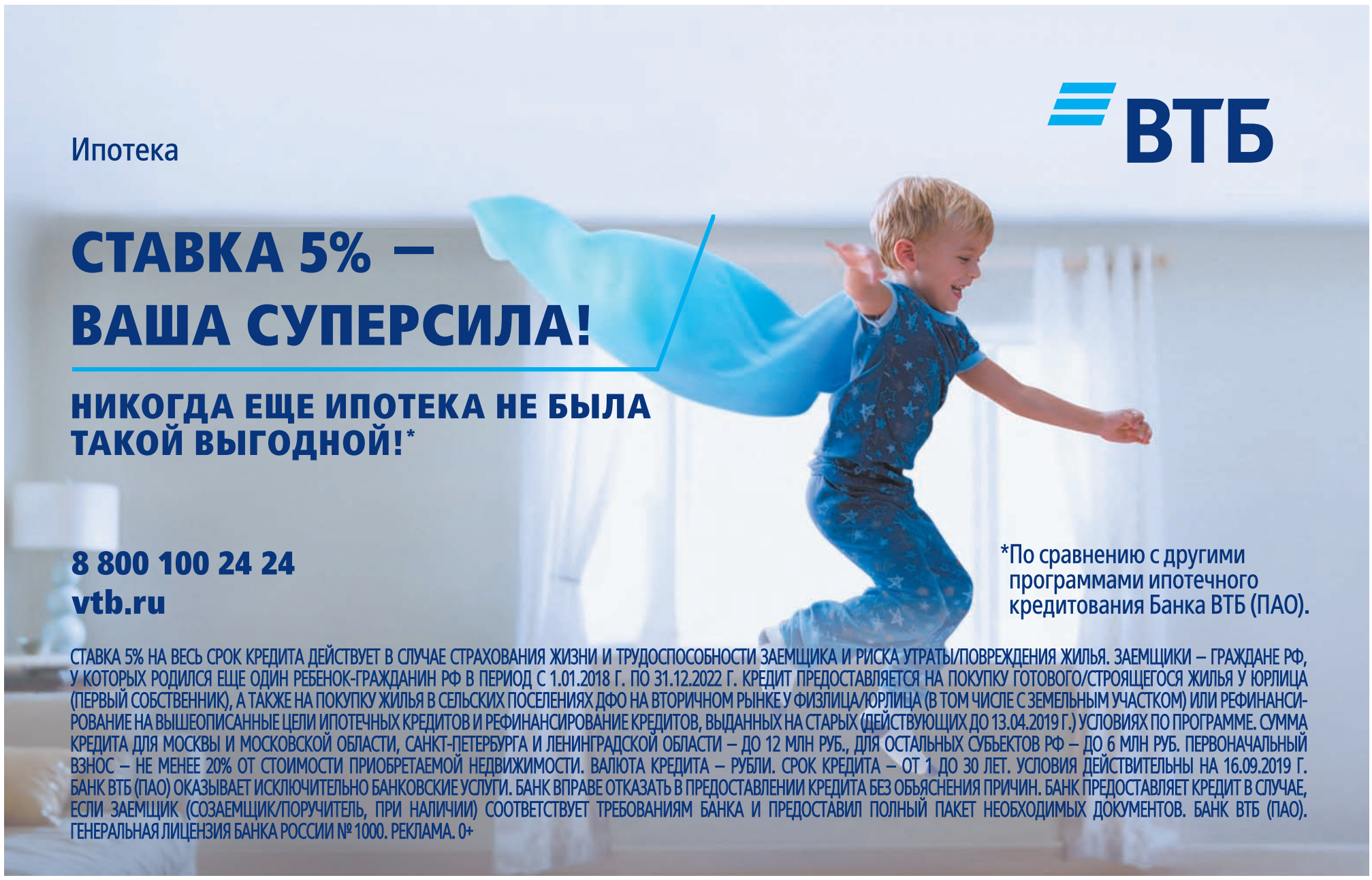

САМОЙ «НЕПРОЕЗЖЕЙ ДОРОГОЙ РОССИИ» ПРИЗНАЛИ УЛ. АЛАГИРСКУЮ В РОСТОВЕ-НА-ДОНУ

ТОЧКА ЗРЕНИЯ

ПОСЛЕДНИЙ КОД ДОСТУПА

«Новая открытость» меняет не столько мир, сколько самого человека

ПОКУДА РАЗМЫШЛЯЛ НАД ЭТИМ ТЕКСТОМ, ПРИШЛА СВЕЖАЯ ИНФОРМАЦИЯ: У КРУПНОГО ОТЕЧЕСТВЕННОГО БАНКА, ПОХОЖЕ, ПОХИЩЕНА КЛИЕНТСКАЯ БАЗА.

На продажу (прямо как на невольничьем рынке) выставлены данные чуть ли не 60 млн клиентов. Банк, разумеется, успокаивает: без паники, речь идёт всего-то о двух сотнях человек, а снять деньги у кибермошенников не получится. Они не знают три волшебные циферки, что на оборотной стороне вашей карты.

ЗА СЛАБОСТИ НЕ СТЫДНО?

Ну дай-то бог. «Новая открытость», ставшая чертой повседневной жизни, таит, на мой взгляд, вовсе не те опасности, которые сразу приходят в голову. Общим местом стали толки о том, что кредитка расскажет кому надо и не надо, с кем вы пьёте кофе в ночном баре. А по вашим же собственным постам в сети легко вычислить ваши предпочтения, в том числе и интимные. Не «Большого брата» я боюсь – и даже не мошенника: под влиянием новых технологий меняется не просто мир вокруг нас. Меняемся мы сами. А вот это действительно тревожно.

Теперь принято и даже модно делиться со всем окружающим миром сведениями, для анализа которых раньше существовали подушка, орошённая девичьими слезами, да плечо старого товарища. Ну или Тайная канцелярия. Мы перестали стесняться своих слабостей и несовершенств. С одной стороны, хорошо: меньше лицемерия. А с другой... Вот недавно против всяческих правил Трамп и Зеленский обнародовали свой телефонный разговор. Знаете, на что это было похоже? На ток-шоу в прямом эфире популярного канала: завлекательно, стыдновато, «без покровов». Но главное, что «новая искренность» не универсальна: у неё, как и у прежней старомодной закрытости, есть бенефициар. И есть проигравший. В данном случае репутационные потери понёс, прежде всего, Зеленский, который выглядит подхалимом, шестёркой и ябедой.

В наши дни каждый может оказаться «голым королём». Коллаж Андрея ДОРОФЕЕВА

Но я сейчас даже не о политике, а о том, как человеку по фамилии Зеленский трактовать эту ситуацию? Как комментировать? Скорее всего, сделать вид, что ничего не произошло: а как ещё говорить с американским президентом? Все эти старомодные танцы с бубном вокруг «незалежности» пусть исполняют старикашки вроде Порошенко да и самого Трампа, если захотят. Если новому поколению, воспитанному интернетом и популярными сериалами, для прагматических целей надо обратиться к грубой лести, ябедничеству и холопству, так без раздумий! Теперь-то, благодаря новым технологиям, мы яснее понимаем, как мелок и ничтожен человек. Чего стесняться?

В ОЖИДАНИИ ЛАЙКОВ

Некоторое время назад общественность (причём не только «прогрессивная») сплочённым хором отстояла права артиста Павла Устинова, задержанного на митинге. Артисту полагалось бы поклониться в ноги всем, кто ходил с плакатом «Я Павел Устинов». Ответить стандартно: проклясть «кровавый режим», призвать и влиться. Когда он этого не сделал, в сети раздались разочарованные голоса: «Похоже, мы не за того вписались!» Хотя в старинные, не столь откровенные времена прозвучало бы что-нибудь вроде: нам всё равно, каких взглядов человек, мы за торжество закона и т. д.

Человек много чего себе уже позволил. И внёс в реестр вполне допустимого то, с чем ещё десятилетия боролся. Лентяй гордо назвал себя совой и оправдал сон до обеда. В том числе и на рабочем месте. Отсутствие минимального жизненного опыта (всякое мнение, будь блогер от горшка два вершка, объявляется ценным) теперь не является препятствием на пути к трибуне ООН, чтобы с неё поучать, как правильно жить на планете Земля. Ну а чего? Мы ж знаем теперь, благодаря снятию разных табу, флешмобам и откровенным постам в соцсетях, что у всех рыльце в пушку. Нам внушают, что ни у кого нет морального права на защиту привычного свода правил, идёт ли речь о поведении в школе или о международных отношениях. Ну так и надо этим успеть воспользоваться – как конкурентным преимуществом!.. Всё думаю, как сберечь и не сдать последний трёхзначный код, запароливший личность человека от агрессивного и тотального проникновения. Неслучайно помянул невольничий рынок: спекулируя понятиями свободы и справедливости, меня всё чаще делают рабом – обстоятельств, новых обычаев, гаджетов, пристрастий. Я жду лайков, как собака Павлова, а подлинные чувства загнаны куда-то в уголок души, словно в старый сарай.

Владимир МАМОНТОВ

ВОЗЬМИТЕ ОТ ПЕНСИИ ВСЁ!

ВСЮ СВОЮ ТРУДОВУЮ ЖИЗНЬ МЫ ПЫТАЕМСЯ ХОТЬ КАК-ТО УВЕЛИЧИТЬ БУДУЩУЮ ПЕНСИЮ. РАДИ ЭТОГО МЫ КОПИМ ТРУДОВОЙ СТАЖ, СЛЕДИМ ЗА ОТЧИСЛЕНИЯМИ В ПЕНСИОННЫЙ ФОНД, ПЫТАЕМСЯ РАЗБИРАТЬСЯ В ЗАКОНОДАТЕЛЬСТВЕ. А КОГДА ВЫХОДИМ НА ПЕНСИЮ, ПОЧЕМУ-ТО СЧИТАЕМ, ЧТО ЕЁ РАЗМЕР ОТ НАС УЖЕ НЕ ЗАВИСИТ. ХОТЯ НАШИ ПЕНСИОННЫЕ НАКОПЛЕНИЯ ЕЩЁ МОГУТ ПОРАБОТАТЬ НА НАС.

«Не могут, а должны!» – поправляют нас в ПАО «Почта Банк» – одном из крупнейших кредитных учреждений страны. Ведь пенсия – это живые деньги. И каждый пенсионный рубль просто обязан приумножать наш доход. Вместе с экспертами Почта Банка мы разбирались, как заставить пенсию работать на нас.

Три шага в правильном направлении

1 Для начала стоит наведаться в ближайшее отделение Почта Банка или Почты России. Оно наверняка есть рядом с вашим домом, ведь Почта Банк имеет одну из самых разветвлённых сетей отделений в стране. Уточнить адрес ближайшего отделения можно либо на сайте pochtabank.ru, либо по единому номеру **8 800 550 07 70**. Кстати, у Почта Банка наработан уникальный опыт по обслуживанию пенсионеров. Судите сами: каждый третий его клиент – это человек, вышедший на заслуженный отдых.

2 Делаем второй шаг: в ближайшем отделении банка или Почты России открываем «Сберегательный счёт». Потребуется 15 минут вашего времени и минимум документов: паспорт, пенсионное удостоверение, СНИЛС и номер мобильного телефона. Никаких справок или копий других документов. Банк бесплатно выпустит для вас неименную карту «Мир», привязанную к «Сберегательному счёту», – с её помощью ваша пенсия и начнёт прирастать.

3 И наконец, самый важный шаг: пишем заявление в ПФР о доставке вашей пенсии на «Сберегательный счёт» в ПАО «Почта Банк». Предупредительные банковские сотрудники не только помогут правильно оформить заявление, но и передадут его в Пенсионный фонд РФ.

Пенсия начинает работать

В момент открытия «Сберегательного счёта» для вас включается тариф «Базовый»: в течение первого календарного месяца на ваш остаток средств будут начисляться приличные проценты – 5% годовых на сумму от 50 000 руб. А едва на «Сберегательный счёт» поступит первая ваша пенсия, автоматически включится тариф «Пенсионный»: в рамках акции «Великолепная семёрка» вы получите повышенный процент на остаток средств на счёте. Если остаток в течение календарного месяца составит от 50 000 руб. и выше, вам начислят 7% годовых. Эта ставка включится в том случае, если первая ваша пенсия поступит на счёт в Почта Банк в период с 23.09.2019 по 31.01.2020 г.

Пополнять же счёт можно в любое время – либо своими сбережениями, либо через денежные переводы от близких. И не забывайте про карту «Мир» – с её помощью вы можете не только оплачивать товары и услуги, но и без комиссии снимать и вносить наличные во всех банкоматах Почта Банка и банкоматах группы ВТБ.

Будем здоровы!

Любой пенсионер, оформивший перевод своей пенсии в Почта Банк, автоматически подключается к программе выгодных покупок в аптеках «Моё здоровье». В первую очередь это скидки – до 70% на выделенный ассортимент лекарств (представлен на сайте moezdorovie.ru). На все прочие аптечные товары скидка 3%. Заказ можно оформить, позвонив по бесплатному номеру **8 800 500 45 49**. Квалифицированный специалист не только примет заказ, но и бесплатно проконсультирует, а также организует доставку лекарств в ближайшую аптеку.

Уточнить адреса отделений банка и получить подробную консультацию вы можете по телефону 8 800 550 07 70 (звонок по России бесплатный) или на сайте pochtabank.ru

В рамках акции «Великолепная семёрка» для клиентов, которые впервые получили пенсию на счёт в ПАО «Почта Банк» в период с 23.09.2019 по 31.01.2020, действует повышенная ставка 7% годовых на ежемесячный минимальный остаток средств на «Сберегательном счёте» от 50 000 руб. Срок действия акции: 23.09.2019–31.03.2020. После окончания акции действуют процентные ставки в соответствии с тарифом, который будет действовать по «Сберегательному счёту» на дату окончания акции. Информация об организаторе акции, правилах её проведения на сайте www.pochtabank.ru. «Сберегательный счёт» – текущий счёт с ежемесячным начислением процентов на минимальный остаток средств, находившихся на счёте в течение календарного месяца. В рамках тарифа «Базовый» – 5% годовых на сумму от 50 000 руб., 0% годовых на сумму до 49 999,99 руб. (включительно). В рамках тарифа «Пенсионный» (при поступлении пенсионных выплат) – 6% годовых на сумму от 50 000 руб., 4% годовых на сумму от 1000 до 49 999,99 руб. (включительно), 0% годовых на сумму до 999,99 руб. (включительно). К счёту выпускается карта, комиссия за выпуск карты к счёту (в том числе за перевыпуск по истечении срока действия): «Мир» неименная — не взимается, «Мир» именная, тариф «Базовый», — 500 руб., тариф «Пенсионный» — 300 руб. Комиссия за выдачу средств (в процентах от суммы операции), поступивших на «Сберегательный счёт» наличными; из Пенсионного фонда РФ; в качестве зарплатной выплаты/индивидуальной зарплатной выплаты; в рамках социальных выплат, пособий, компенсаций и иных денежных выплат, выплачиваемых органами социальной защиты населения по договорам, заключённым с ПАО «Почта Банк»; с открытого в банке вклада в размере суммы вклада и процентов по нему, если средства находились во вкладе 30 дней и более; с открытого в банке вклада в размере части вклада, внесённой наличными; в рамках предоставления банком клиенту потребительского кредита, а также в рамках иных выплат, осуществляемых банком по договору потребительского кредита; в рамках выплаты наследства и выплат на достойные похороны; в рамках выплат, осуществляемых банком в соответствии с Федеральным законом «О страховании вкладов физических лиц в банках Российской Федерации» на основании агентского договора с Государственной корпорацией «Агентство по страхованию вкладов»; в виде дивидендов со счетов юридических лиц, открытых в Банке; любым иным способом, если средства находились на «Сберегательном счёте» 30 дней и более: в банкоматах и ПВН ПАО «Почта Банк» и банкоматах банков группы ВТБ — не взимается; в прочих ПВН и банкоматах других банков — 1% (мин. 100 руб.). В иных случаях в пределах 100 000 руб. в месяц: в банкоматах и ПВН ПАО «Почта Банк» и банкоматах банков группы ВТБ – не взимается; в прочих ПВН и банкоматах других банков — 1% (мин. 100 руб.); свыше 100 000 руб. в месяц — 7,9% (мин. 100 руб.). ПВН — пункты выдачи наличных. Для тарифного плана «Пенсионный» оплата услуг ЖКХ через «Почта Банк Онлайн» – не более 11 платежей в месяц без комиссии на осуществление переводов в счёт оплаты коммунальных услуг, услуг связи, телевидения, интернета и охраны. Организатор бессрочной программы «Моё Здоровье» – ЗАО ФИРМА ЦВ «ПРОТЕК» (115201, Москва, Каширское ш., д. 22, к. 4, ОГРН 1027700266670). Информация о полных условиях программы, правилах её проведения, а также перечень аптек, участвующих в программе, – на сайте moezdorovie.ru. Предложение действительно при условии наличия указанных товаров в каждом конкретном регионе в период с 23 сентября по 20 декабря 2019 года. ПАО «Почта Банк». Реклама.

ОПК – ЖИВОЙ ПОКА

Какие главные проблемы беспокоят сегодня российских оборонщиков?

ВООРУЖЕНИЯ

РОССИЙСКИЙ ОБОРОННО-ПРОМЫШЛЕННЫЙ КОМПЛЕКС (ОПК) НА ФОНЕ МНОГИХ ДРУГИХ ОТРАСЛЕЙ ОТЕЧЕСТВЕННОЙ ИНДУСТРИИ КАЖЕТСЯ ОСТРОВОМ ПРОЦВЕТАНИЯ. ПО ГОСПРОГРАММЕ ВООРУЖЕНИЯ (УЖЕ ТРЕТЬЕЙ ПО СЧЁТУ) В ВОЙСКА ПОСТУПАЕТ ДОСТАТОЧНО СОВРЕМЕННАЯ ТЕХНИКА. ПО ЭКСПОРТУ ВООРУЖЕНИЙ РОССИЯ ПРОЧНО ЗАНИМАЕТ ВТОРОЕ МЕСТО В МИРЕ.

Пока «Армата» не стала массово поступать в войска, основным танком остаётся Т-72, принятый на вооружение в 1973 г. Фото EPA/ТАСС

Но так ли безоблачно положение российского ОПК? О вызовах, которые брошены нашим оборонщикам, «АиФ» рассказал ***директор Центра анализа стратегий и технологий Руслан ПУХОВ.***

НА «ГРАЖДАНКЕ»

– Наш ОПК сталкивается сегодня с двумя вызовами и одной большой проблемой. Первый вызов – это импортозамещение. Здесь процесс идёт в целом вполне успешно. Основной объём импортозамещения приходится на продукцию, производимую украинскими предприятиями.

Там было локализовано производство, например, газотурбинных двигателей для кораблей Военно-морского флота. Мощные турбореактивные силовые установки для больших военно-транспортных самолётов (например, Д-18Т для Ан-124 «Руслан» и Ан-225 «Мрия») тоже производились только на Украине.

В этой части главная задача даже не воспроизвести старые советские изделия, а разработать и производить их аналоги сразу на новом технологическом уровне. Что и было сделано и с вертолётными двигателями, и с корабельными газотурбинными двигателями. Постепенно идёт также импортозамещение более высокотехнологичных систем, которые до 2014 г. Россия импортировала из Франции (например, тепловизоры для танковых прицелов ночного видения) и других европейских стран, а также Израиля.

Второй вызов – это диверсификация, то есть наращивание на мощностях военных предприятий производства продукции двойного и гражданского назначения. Это очень сложный процесс, который требует и от самих компаний ОПК, и от государства больших инвестиций и колоссальной организационной и маркетинговой работы. Задачи тут стоят амбициозные – добиться выхода на 30% производства «гражданки» к 2025 г. и на 50% к 2030 г. По состоянию на прошлый год эта доля составила, по заявлению вице-премьера правительства Юрия Борисова, 20,8%. При этом надо понимать, что для одних секторов диверсифицировать производство гораздо проще, чем для других. Например, в авиастроении, вертолётостроении или кораблестроении это сделать легче, а вот разработчикам и производителям ракетного оружия и систем ПВО – гораздо труднее. Тем не менее на МАКС-2019 корпорация «Тактическое ракетное вооружение», например, продемонстрировала целый ряд интереснейших видов гражданской продукции – медицинского оборудования, тренажёров, металлургической продукции.

ЧТО ПОЮТ ФИНАНСЫ?

Наконец, наиболее животрепещущая проблема ОПК на сегодня – это очень сложное финансовое положение большого числа предприятий и компаний. Закредитованность отрасли чудовищна – 2 трлн руб. Практически вся прибыль, которую удаётся получить предприятиям ОПК – а это 135 млрд руб., идёт на выплаты процентов по долгу. При этом само тело долга не погашается и вообще вряд ли может быть погашено без принятия специальных мер.

Отчасти эта история уходит корнями в решение 2012 г. частично финансировать Госпрограмму вооружения на 2012–2020 гг. за счёт гарантированных государством коммерческих кредитов. Уже тогда высказывались мнения, что главными бенефициарами этого решения станут банки, а не предприятия ОПК или государство. Но с учётом того, что перевооружение надо было запускать как можно быстрее, в целом такое решение было оправданным.

Вторая причина – слишком высокая стоимость денег в экономике России. Даже сейчас, при беспрецедентно низкой инфляции, стоимость кредита составляет 8–10%. При этом рентабельность большинства оборонных производств и в целом машиностроительных предприятий составляет в лучшем случае 4–5%, а зачастую колеблется около нуля.

И, наконец, о рентабельности. Вообще по закону при выполнении гособоронзаказа заказчик должен обеспечивать такой уровень цен, чтобы рентабельность была не менее 20%. В реальности, как я уже сказал, хорошо, если 4%. Проблема в том, что с такой прибылью развитие высокотехнологичной промышленности невозможно. Не хватит средств на закупку нового оборудования, строительство новых, современных промплощадок, подготовку и переподготовку персонала. То есть такая низкая рентабельность по гособоронзаказу обрекает ОПК на стагнацию и отставание от конкурентов.

> ***Наиболее животрепещущая проблема оборонно-промышленного комплекса на сегодня – это очень сложное финансовое положение большого числа предприятий и компаний.***

ГДЕ ВЫХОД?

Выход один: обеспечить более высокую рентабельность заказов Министерства обороны. Причём чем более высокотехнологичная продукция, тем больше должна быть прибыльность. А наиболее высокотехнологичная отрасль военной промышленности – это производство авиадвигателей (это вообще самые высокие технологии в машиностроении) и систем ПВО. Надо понимать, что российские военные получают вооружения мирового уровня по неслыханно низким ценам, особенно если брать долларовый эквивалент. Если мы сравним цены на все основные системы вооружений и агрегаты, то увидим, что стоимость западных аналогов на десятки процентов, а то и в разы выше. Но чудес не бывает, и такое положение дел не может сохраняться бесконечно. Для поддержания высокой конкурентоспособности российских вооружений и военной техники оборонке надо больше платить. Но сейчас, жалуются оборонщики, Минобороны держит ОПК на голодном пайке.

БОЛЬШИЕ МИКРОСХЕМЫ

Есть у ОПК и другие проблемы, как доставшиеся в наследство от советского прошлого, так и появившиеся сравнительно недавно. Главная из тех, что возникли ещё при СССР, – элементная база. Помните шутку про то, что наши микросхемы самые большие в мире? С элементной базой у нас ещё со времён СССР дела обстояли неважно. А кратковременное сотрудничество с США в 1990-х гг., в том числе по МКС, когда нам охотно продавали электронику и для космоса, и для оборонки, окончательно её угробило. Потом на Россию наложили санкции, краник перекрыли – и мы остались вообще без радиоэлектроники.

Кстати, о санкциях. Одна точка зрения гласит, что отлучение промышленности от высоких западных технологий эту промышленность убивает. Прямо противоположная утверждает, что, напротив, заставляет развиваться более интенсивно. Оба мнения верны и неверны по-своему. С одной стороны, санкции действительно очень болезненны. С другой – это шанс выйти из заколдованного круга, в котором ОПК находится не одно десятилетие. Я имею в виду дефицит новых идей и проектов. Скажем, известно, что российские самолёты Су-30 и Су-35 – это дальнейшее развитие ещё советского истребителя Су-27. И так не только в авиации. Пока «Армата» не стала массово поступать в войска, основным танком остаётся Т-72, принятый на вооружение в 1973 г. Примеров много. Плюс от санкций может быть вот какой: если ты адаптируешься к ним быстрее, чем их вводят, они тебя не калечат. Всё, что тебя не убивает, делает тебя сильнее.

ВЕРНЁТСЯ ЛИ ДОНБАСС НА УКРАИНУ?

НА ПРОШЛОЙ НЕДЕЛЕ КИЕВ ПОДТВЕРДИЛ СОГЛАСИЕ С «ФОРМУЛОЙ ШТАЙНМАЙЕРА», НА КОТОРОЙ ДОЛЖНО СТРОИТЬСЯ МИРНОЕ БУДУЩЕЕ ДОНБАССА.

МНЕНИЕ

МАРКОВА

«Формулой Штайнмайера» называют план действий, предложенный в 2015 г. тогдашним министром иностранных дел, а ныне президентом Германии Франком-Вальтером Штайнмайером. «Формула» разъясняла, какие конкретные шаги должны сделать стороны конфликта, чтобы выполнить Минские соглашения.

Например, она предусматривала, что закон об особом статусе Донбасса в составе Украины Киев примет сначала на временной основе, до проведения на этой территории выборов. А после, когда эксперты ОБСЕ подтвердят демократический характер выборов, – уже на постоянной основе.

Проблема была в том, что **Киев вообще не собирался выполнять Минские соглашения. Он их подписал лишь для того, чтобы остановить наступление армии ДНР-ЛНР.** Зеленский, может, тоже не хотел бы их выполнять, но изменилась обстановка. Американцы сегодня демонтируют свою систему управления Украиной. «Главными по Украине» становятся европейцы, а они не готовы бесконечно балансировать на грани гражданской войны в центре Европы. Они-то и заставили Зеленского подписать бумагу о том, что Минские соглашения всё-таки будут выполняться.

Если всё пойдёт по плану, то Донбасс имеет шанс вернуться в состав Украины, превратившись, по сути, в новое Приднестровье. Кто-то не верит в такое возвращение, я же думаю, что оно возможно. Но для этого на самой Украине должна пройти глубочайшая трансформация режима. **Это означает разоружение всех неонацистских подразделений, арест и суд над их главарями, ответственными за военные преступления на Донбассе.** Это означает придание официального статуса русскому языку, причём не только в Донецкой и Луганской, но и в других областях Юго-Востока. Это означает расследование актов террора, случившихся с 2014 г. В Одесской, Харьковской, Днепропетровской областях неонацистскими бандами были убиты примерно по 1000 человек. И большинство украинцев сегодня хотят, чтобы виновные понесли наказание.

Сергей Марков,
директор Института политических исследований

В 2021 Г. НА ВДНХ ПОЯВИТСЯ КРУПНЕЙШЕЕ В ЕВРОПЕ КОЛЕСО ОБОЗРЕНИЯ

НАСЛЕДИЕ

РЕСТАВРАТОРОВ КОРМЯТ ГЛАЗА

Конкурс «Московская реставрация» выбирает лучших

ДЕВЯТЫЙ РАЗ КОНКУРСНАЯ КОМИССИЯ ПРАВИТЕЛЬСТВА МОСКВЫ ВЫБИРАЕТ ЛУЧШИЕ ПРОЕКТЫ В ОБЛАСТИ РЕСТАВРАЦИИ И ПОПУЛЯРИЗАЦИИ ОБЪЕКТОВ КУЛЬТУРНОГО НАСЛЕДИЯ.

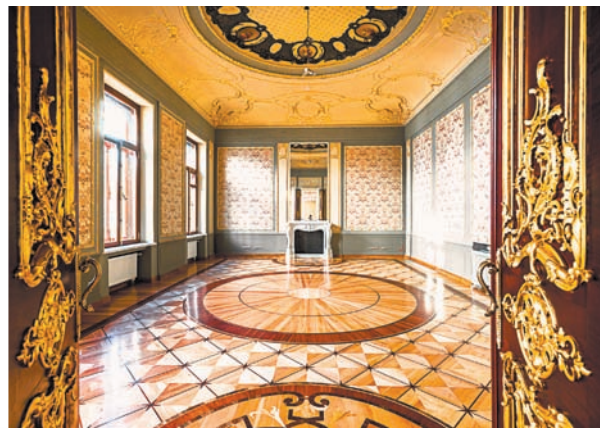

Среди номинантов конкурса — отреставрированная городская усадьба Каратаевой — Морозова. Фото updk.ru

ВСЕМ АРХИТЕКТУРНЫМ МИРОМ

«Конкурс «Московская реставрация» по праву можно назвать одним из самых значимых в нашей профессиональной отрасли, — говорит **руководитель столичного Департамента культурного наследия Алексей Емельянов.** — Отрадно, что год от года реставраторы держат очень высокую планку качества работ. И жюри совсем непросто выбрать лучших из лучших».

Лауреаты конкурса «Московская реставрация — 2019» будут объявлены в декабре в номинациях: «За лучший проект реставрации и/или лучший проект приспособления к современному использованию», «За высокое качество ремонтно-реставрационных работ», «За лучшую организацию ремонтно-реставрационных работ», «За научно-исследовательскую работу и/или научно-методическое руководство».

«Среди номинантов этого года, — уточняет Емельянов, — проекты реставрации таких важных объектов, как городская усадьба Каратаевой — Морозова, исторические фонтаны Центральной аллеи ВДНХ, ансамбль Миусского трамвайного депо, художественные надгробия Донского монастыря, театр «Современник».

«Этот конкурс — важное событие не только для его участников, — продолжает **вице-президент Российской академии художеств, ректор Московского архитектурного института Дмитрий Швидковский.** — В нём, по существу, участвует весь архитектурный мир Москвы и России. В других городах, даже в Санкт-Петербурге, такого конкурса нет. Выявление лучшей из многочисленных работ показывает, насколько серьёзно происходит реставрация и городу возвращается его замечательный облик».

УЙДЁТ ЛИ ПОЧИН В РЕГИОНЫ?

По словам ректора МАРХИ, конкурс серьёзно влияет на практику реставрации. Его всегда популяризируют в вузе — и студенты, работая с историческим наследием, понимают, к чему надо стремиться.

«Я большой сторонник этого конкурса, — присоединяется почётный реставратор Москвы, **главный архитектор фирмы «МАРСС» Григорий Мудров.** — Он во многом позволяет понять уровень, которого наша отрасль достигла в Москве. А он действительно очень высокий. В нашей профессии нельзя замыкаться только на своей работе. Есть поговорка: «Волка кормят ноги, а реставратора — глаза». Нам надо видеть и понимать, что происходит, как себя чувствует дело сохранения памятников».

По словам Мудрова, комиссия оценивает работы тоже по самой высокой планке, учитывая в проведённой реставрации степень «открытия» памятника, новизну технических решений и оптимальность подобранных технологий, а также научно-методический подход.

Внимательно и с большим интересом следит за конкурсом столичная общественность.

«Мы ощущаем, что происходит не просто реставрация отдельных объектов, но улучшается городская среда, — поясняет **почётный председатель Всероссийского общества охраны памятников истории и культуры Галина Маланичева.** — Конкурс способствует сохранению облика Москвы. Из общения с регионами понимаю — они хотели бы наладить у себя такую работу. Это положительный опыт, который, как мне кажется, надо распространять в те прекрасные города, где сохранилось изумительное архитектурное наследие».

КСТАТИ

За 8 лет в конкурсе приняли участие 290 претендентов, представив 140 городских объектов. В 2019 г. подано 96 заявок по 48 объектам. Среди них 19 строений гражданской архитектуры, 2 — промышленной, 10 городских усадеб, 4 культовые постройки, 4 объекта садово-паркового искусства и ландшафтной архитектуры, 4 — монументального искусства, 2 — археологического наследия и 1 достопримечательное место. Ещё 3 проекта представили молодые таланты.

Наталья КОСЯКОВА

РЕГИОНЫ

«ГОРОДА МЕЧТЫ» КУЗБАССА

Глава Кемеровской области Сергей Цивилёв – об угле, экологии и балете

СВЕТОДИОДНЫЕ ДИСПЛЕИ, ИНТЕРАКТИВНЫЕ МАТРИЦЫ, КОЛОННА С ДЕМОНСТРАЦИЕЙ ПЕЙЗАЖЕЙ РЕГИОНА... НЕУДИВИТЕЛЬНО, ЧТО СТОЛЬ ТЕХНОЛОГИЧНЫЙ СТЕНД «КУЗБАСС» ЗАНЯЛ НЕОФИЦИАЛЬНОЕ 1-Е МЕСТО НА ВЭФ-2019.

В целом Кемеровская область стала одной из самых активных участниц на прошедшем во Владивостоке V Восточном экономическом форуме. Корреспондент «АиФ» встретился на площадке ВЭФ с ***губернатором Сергеем ЦИВИЛЁВЫМ****, чтобы узнать, как в регионе собираются совмещать развитие угольной отрасли и улучшение экологии и что за «города мечты» скоро должны появиться на Кузбассе.*

Город Междуреченск Кемеровской области в 2021 г. будет праздновать 300-летний юбилей.

ЧТО ЗНАЧИТ «ЧИСТЫЙ УГОЛЬ»?

– Вы сказали, что новая концепция развития региона называется «Чистый уголь – зелёный Кузбасс». Не понимаю, как в принципе возможно совместить заботу об экологии с развитием угольной отрасли?

– Главная задача нового подхода – кардинально изменить существующую угольную отрасль. Мы уже начали масштабную модернизацию производства. Оно должно соответствовать современным требованиям. Мы хотим не просто добывать уголь, а делать это при максимально бережном отношении к природе и экологии. Более того, необходимо восстанавливать, рекультивировать территории, которые раньше пострадали в результате хозяйственной деятельности человека. Только так можно изменить отношение к Кузбассу как его гостей, так и местных жителей. Мы должны показать, что Кемеровская область – это не огромный угольный разрез. Это богатейшая земля с развитой современной промышленностью и красивейшей природой – озёрами, реками, горами. У нас комфортно жить и работать, и к нам стоит приезжать на отдых.

В современном мире уголь – это большая созидательная энергия. Локомотив, который тянет за собой множество смежных отраслей экономики. Помогает развивать науку, образование, строить новые города и создавать в них комфортную для жизни инфраструктуру. Человеку сегодня мало иметь хороший достаток. Он хочет жить в чистом, экологически безопасном регионе. Поэтому мы должны не просто сохранять окружающую среду, но и создавать новые парки и ландшафты. Администрация региона сегодня активно занимается этими вопросами.

– Можете привести примеры?

– У нас есть город Междуреченск, в котором мы запускаем пилотный проект по охране окружающей среды. Попавший в него человек даже не заметит, что рядом расположены угольные предприятия. Он будет видеть идеально чистый и красивый населённый пункт. Город мечты. Там будут современные больницы, школы. Будут развиваться наука, здравоохранение, спорт, туризм. При этом рядом невероятной красоты горы, и из местных речек можно спокойно пить воду, ловить там рыбу, купаться. В 2021 г., к 300-летнему юбилею открытия угля в Кузбассе, мы всей стране покажем совсем другой Междуреченск. И это только пилотный проект в данном направлении. Мы запустим комплексную программу создания подобных современных городов по всей области.

Карьерный самосвал БелАЗ на угольном разрезе.

ОТХОДЫ – В ЭНЕРГИЮ

– А что конкретно изменится в угольной отрасли?

– Сегодня наша область – это 60% всей российской добычи угля и 75% отечественного экспорта твёрдого топлива. Кому, как не Кузбассу, двигать развитие угольной отрасли вперёд? Мы хотим стать примером в плане нового подхода к модернизации не только для других регионов России, но и для всего мира. Убеждён – через несколько лет мы сможем занять нишу мирового поставщика высоких технологий в угольной отрасли.

Сегодня мы начинаем отказываться от продажи сырья, а отходы производства уже преобразовываем в электроэнергию. Активно строим обогатительные фабрики, что резко увеличивает добавленную стоимость продукции. Следующий шаг – ещё более высокий передел (переработка) угля.

– Но просто модернизацией производства, заменой старых механизмов на новые столь глобальную задачу не решить. Надо подтягивать профильную науку, проводить исследования...

– Именно этим мы и занимаемся. Кузбасс вошёл в число первых пяти регионов в стране, где по инициативе президента создаются научно-образовательные центры мирового уровня. Приоритетным направлением НОЦ «Кузбасс» станет разработка инновационных решений глубокой переработки твёрдых полезных ископаемых, реабилитации нарушенных территорий, природоохранных технологий, робототроения.

Параллельно центр будет решать задачи по модернизации системы здравоохранения в регионе. Наша цель – ранняя диагностика и профилактика заболеваний. Тогда и людей у нас будет жить больше, и регион станет развиваться динамичнее.

ГДЕ ЛЬГОТНЫЕ НАЛОГИ И КРЕДИТЫ?

– Но ведь Кузбасс – это не только уголь?

– Вы правы. Угольная отрасль уже более ста лет создаёт и развивает смежные отрасли экономики: железные и автомобильные дороги, машиностроение, даже терминалы в морских портах строит. Вокруг угольных шахт и разрезов возникли города, в них построены школы и больницы, вузы и техникумы, детские сады и дома культуры. Недавно мы приняли стратегию развития региона до 2035 г. И в ней уделено внимание всей промышленности. Уже сегодня мы делаем 100% всех трамвайных и 65% железнодорожных рельсов в России. Даём треть российского металлопроката. А ещё сталь, ферросилиций, азотные удобрения. Наша область даёт 37% внешнеторгового оборота Сибирского округа, а это 17,3 млрд долл. в год.

При этом ещё есть резервы. Например, у нас есть залежи редкоземельных ископаемых, и этим направлением тоже надо заниматься. Это даст существенный доход в бюджет.

– В области созданы и действуют территории опережающего социально-экономического развития (ТОСЭР). Они участвуют в амбициозных проектах?

– Да, у нас есть четыре ТОСЭР – Анжеро-Судженск, Юрга, Прокопьевск и Новокузнецк. Есть ещё зона экономического благоприятствования для инвесторов – ЗЭБ Шерегеш. Там для инвесторов созданы льготные налоговые условия, есть возможность получить льготные кредиты.

ТЕАТР ОПЕРЫ И БАЛЕТА. АКТ ТРЕТИЙ

– Ваш регион также вошёл в число четырёх, где появятся федеральные культурные центры.

– Есть простая и чёткая формула: если убьём культуру – убьём экономику. Если возродится культура – возродится экономика. Когда меня только назначили исполняющим обязанности губернатора и спросили о первоочередных планах, я сразу сказал, что возрождение региона надо начинать с возрождения культуры. Ведь Кузбасс – это уникальный регион. Здесь всегда работали выдающиеся люди, умнейшие и талантливые. И они ставили перед собой не только экономические задачи.

В 1929–1932 гг., всего за тысячу дней, был построен крупнейший на тот момент в мире металлургический комбинат. Но параллельно с этим возводились и другие объекты. Люди сами жили в землянках, но строили дома культуры, клубы, кинотеатры, школы, больницы, спортивные площадки, т. е. создавали инфраструктуру будущего.

После Великой Отечественной войны в регионе вновь был бум строительства культурных объектов. По решению ЦК партии в 1948 г. 1700 человек из Госплана, Академии наук, всех профильных министерств Советского Союза в течение 10 месяцев работали над программой развития Кузбасса. Они жили в регионе, изучали пожелания людей. В итоге родился документ «Народнохозяйственные проблемы Кузбасса», который расписывал до 1965 г., что надо сделать в регионе. В этой концепции одним из пунктов значилось: построить в Кемерове театр оперы и балета. Увы, не построили. В 70-м году опять была разработана программа развития региона, которая охватывала период до 2000-го. В ней снова был пункт – построить театр оперы и балета. Опять не построили.

Сейчас мы приняли стратегию развития Кузбасса с 2018 по 2035 г., и я убеждён, что на этот раз мы театр точно построим. Как реализуем и другие культурные проекты. Моя мечта – сделать всё для того, чтобы наш Кузбасс стал образцовым регионом в России во всех сферах.

Дмитрий ХАБАЛОВ

Фото Юрия ЛОБАЧЁВА, Александра КРЯЖЕВА

СПРАВКА

Сергей Цивилёв родился 21 сентября 1961 г. в Жданове Донецкой обл. Окончил Черноморское высшее военно-морское училище им. Нахимова. Проходил службу в Военно-Морском флоте СССР и Военно-Морском флоте России.

Окончил Санкт-Петербургский госуниверситет экономики и финансов.

В 2014–2018 гг. был гендиректором ООО «Угольная компания «Колмар». С марта по апрель 2018 г. – замгубернатора Кемеровской обл. по промышленности, транспорту и потребрынку. 1 апреля 2018 г. указом президента назначен временно исполняющим обязанности губернатора Кемеровской обл., 9 сентября 2018 г. с результатом 81,29% победил на выборах главы региона.

СТАРШЕЕ ПОКОЛЕНИЕ

СИЛА МАЛЫХ ДЕЛ

Люди «серебряного» возраста могут многое – им только надо чуть помочь

«АКТИВНОЕ ПОКОЛЕНИЕ» – ТАК НАЗЫВАЕТСЯ КОНКУРС БЛАГОТВОРИТЕЛЬНОГО ФОНДА ЕЛЕНЫ И ГЕННАДИЯ ТИМЧЕНКО, КОТОРЫЙ ПРОВОДИТСЯ С 2011 ГОДА И ПОДДЕРЖИВАЕТ ОБЩЕСТВЕННЫЕ ИНИЦИАТИВЫ, АДРЕСОВАННЫЕ ПОЖИЛЫМ ЛЮДЯМ.

Проекты, которые получают финансирование, разные: одни вовлекают пожилых людей в социальную жизнь, другие создают им возможности для самореализации, третьи обучают новым навыкам.

Экспонаты музея в Сёльыбе собрали у жителей села.

ПУТЕШЕСТВЕННИКИ ИЗ ЯРЕНСКА И КРАЕВЕДЫ ИЗ СЁЛЬЫБА

К примеру, в Яренске Архангельской области при библиотеке работает клуб «Оптимист». За счёт средств, выделенных фондом, организовали путешествие – пожилые люди, в том числе с ограниченными возможностями, сплавлялись по реке. Добрались до Цилибы – пустыни на реке Вычегде. Этот проект оживил в Яренске волонтёрское движение: лодки и туристическое снаряжение предоставил местный центр дополнительного образования, а его руководитель стал проводником и инструктором. Волонтёры помогали пожилым путешественникам. Сейчас клуб продолжает работать и организовывать путешествия.

Н. Маратканова с пациенткой дома престарелых «Благолетие».

В лесах Республики Коми спряталась деревенька с непростым названием Сёльыб. Когда-то вдоль реки тянулись дома – деревня с трёхсотлетней историей переходила в современный лесозаготовительный посёлок, здесь была вся инфраструктура – магазины, школы... Сейчас в Сёльыбе живут всего 60 человек. Есть медпункт, магазин. Но нет молодёжи.

Что делают местные пенсионеры? Развивают туризм, собирают старые песни, исполняют их на региональных фестивалях, открыли музей. Организация пенсионеров стала обладателем многочисленных грантов. Их «добычей» занимаются супруги Бушеневы: время для развития родного места появилось у Ольги Леонидовны после 50 лет, когда она вышла на раннюю северную пенсию.

Первым в списке их преобразований был музей. «Школу закрыли, – рассказывает Бушенева, – а несколько экспонатов, которые были при музейной комнате, остались. Взглянула я на них и подумала, что у каждого в доме хранятся ненужные предметы – собранные вместе, они станут настоящим музеем».

Она обошла односельчан – люди откликнулись и собрали экспозицию. А ещё по 100 рублей – на эти деньги изготовили и установили памятную табличку на доме местного поэта Эраста Ванеева. Музей открыли в пустовавшем помещении фельдшерского пункта.

Следующей идеей было обойти с диктофоном бабушек, которые помнят старые песни. Диктофон купили уже на первые средства по гранту – победили в конкурсе «Активное поколение». Документы на конкурс Ольга Леонидовна тогда писала ещё от руки и просила сына набрать на компьютере. Но заявок становилось всё больше, и, приехав в очередной раз навестить родителей, сын привёз ноутбук и принтер. Пришлось Ольге Бушеневой освоить компьютерную грамотность.

Документы на первый конкурс Ольга Бушенева писала от руки и просила сына набрать на компьютере. Но потом сын привёз ноутбук и принтер. Пришлось ей освоить компьютерную грамотность.

Другие навыки она приобрела на семинарах. В организации «Коренные женщины Республики Коми» училась правильно составлять заявки на конкурсы и гранты, а в фонде «Серебряная тайга» – развивать туризм. Для туристов программа уже готова: есть музей, гостевой дом, банька, родники и даже песенный ансамбль.

«Не хватает только дороги», – вздыхают активные пенсионеры Сёльыба.

Пока здесь туристы редки – в основном те, кто сплавляется по реке, останавливаются полюбоваться северными избами и храмом с куполом-луковкой. Купол, взорванный в богоборческий период, восстановили тоже за счёт грантовых средств – заявка победила в конкурсе Фонда президентских грантов.

В ГОСТИ К КУПЧИХЕ

Когда Нина Васильевна Маратканова вышла на пенсию, она хорошо знала социальные проблемы своего Чердынского района Пермского края – до этого работала замруководителя главы администрации по соцвопросам. Будучи активным человеком, хотела продолжать участвовать в жизни района и помогать людям.

В селе Покче постепенно приходил в упадок памятник архитектуры – дом купца Черных, где раньше была богадельня. В районе к тому моменту не было дома для пожилых людей, а в Пермском крае – ни одного такого частного учреждения. Нина Васильевна убедила краевое руководство в необходимости этой социальной услуги и получила здание в бессрочную аренду. Сейчас в «Благолетии» проживают 55 человек и ещё есть очередь. Памятник архитектуры поддерживается в должном состоянии, а 28 человек села получили работу. Есть даже штатный аниматор – 19-летняя Анна делает с пациентами зарядку, рисует и лепит. Устраивают здесь концерты, праздники и даже «веб-посиделки» – общаются по скайпу с пожилыми людьми из других пансионатов. Оборудование для таких встреч приобрели, выиграв в конкурсе «Активное поколение».

Помогают и волонтёры-школьники. В прошлом году, когда праздновали 5-летие «Благолетия», их собралось 220 человек.

Маратканова придумала анимационный автобус, который ездит по селениям района, домам престарелых и детским домам края. Скоро «Благолетие» откроет ещё и туристическое направление – экскурсионная программа для пожилых «В гостях у купчихи» будет включать спектакль, танцевальный урок, мастер-классы по гончарному и ткацкому ремеслу и, конечно, чаепитие с традиционными шаньгами.

ПОМЕНЯТЬ ПРОФЕССИЮ

Гендиректор Благотворительного фонда Елены и Геннадия Тимченко Мария Морозова видит, как изменились проекты старшего поколения за годы, что существует конкурс.

«Поначалу популярны были проекты по обучению пожилых людей компьютерной и правовой грамотности – в библиотеках, при учебных заведениях их учили работать с компьютером и осваивать технологии онлайн-оплаты коммунальных услуг, рассказывали, как противостоять мошенникам, – поясняет она. – Со временем проекты стали сложнее и разнообразнее».

Теперь пенсионеры, по её словам, начали осваивать новые профессии. Бывший экономист становится увлечённым экскурсоводом, а учитель открывает ателье по пошиву одежды. Пожилые люди учатся ремёслам, воссоздают историю семей и населённых пунктов, ведут блоги. «Иногда достаточно небольшой поддержки для того, чтобы разовый проект превратился в постоянно действующий», – говорит руководитель фонда.

Подготовил Алексей СЕДОВ

КОМПАНИИ ДЛЯ ВСЕХ ВОЗРАСТОВ

В 2018 году по поручению вице-премьера Татьяны Голиковой сформирована рабочая группа для разработки концепции активного долголетия и методологии оценки результата политики в этом направлении. Свой проект эксперты уже представили.

Согласно определению Всемирной организации здравоохранения, активное долголетие – это «оптимизация возможностей для обеспечения здоровья, участия в жизни общества и защищённости человека с целью улучшения качества его жизни в ходе старения». Нельзя сказать, что это направление у нас не работает: развивается «серебряное» волонтёрство – помните «олимпийских бабушек»? Пройдя отборочные этапы, пожилые люди из разных регионов встречали гостей в Сочи, рассказывали о соревнованиях, помогали найти дорогу, отвечали на вопросы. А главное – чувствовали себя полезными.

Появляются компании, предлагающие услуги «бабушки на час», молодые пенсионеры становятся социальными работниками и ухаживают за пожилыми людьми. Оформилось целое сообщество работодателей для пожилых людей – оно запустило проект «Компании для всех возрастов». Это означает, что традиционные «профессии для пенсионеров» уходят в прошлое – и действительно, почему человек, накопивший опыт и знания, готовый работать и делиться ими, должен выбирать между мытьём полов и дежурством на проходной?

Пора взглянуть на пожилых как на серьёзный трудовой ресурс – именно это и предлагает концепция активного долголетия.

МНЕНИЕ ЭКСПЕРТА

Мария Морозова, генеральный директор Благотворительного фонда Елены и Геннадия Тимченко, сопредседатель рабочей группы по разработке концепции «Активное долголетие в Российской Федерации»:

– Исключённость пожилого человека из социальной жизни делает его неуверенным, незаметным и одиноким. Он не знает, куда обратиться за помощью, теряет связь с обществом и интерес к жизни. Перестаёт быть видимым даже для служб поддержки. Предоставив пожилым людям возможность действовать, мы видим, что они могут становиться лидерами сообществ, выдерживать конкуренцию с опытными представителями НКО за получение грантовых средств, зарабатывать деньги и получать рабочие места.

Важным принципом концепции активного долголетия должно стать равноправное партнёрство гражданина и общества, ответственность человека за свою жизнь. В любом возрасте и при любом состоянии здоровья человек должен оставаться субъектом, а не объектом воздействия, – этот принцип сформулирован в девизе: «Ничего для нас без нас».

№ 41, 2019 г.
WWW.AIF.RU

АиФ ТВ+АФИША

Программа на неделю: с 14 по 20 октября 2019 г.

А Вы подписались на «АиФ»?
Спешите на почту или оформите подписку на сайте **aif.ru/podpiska**

ПОНЕДЕЛЬНИК, 14 ОКТЯБРЯ

■ Художественный фильм ■ Телесериал ◆ Документальный фильм ◆ Документальный сериал ● Мультфильм ● Мультсериал ► Прямой эфир

В конце передач обозначена возрастная категория для данной программы. В программе возможны изменения по не зависящим от редакции причинам

ПЕРВЫЙ

5.00, 9.25 «ДОБРОЕ УТРО»
9.00, 3.00 Новости
9.55 «МОДНЫЙ ПРИГОВОР» 6+
10.55 «ЖИТЬ ЗДОРОВО!» 16+
12.00, 15.00 Новости (с субтитрами)
12.15, 17.00, 1.00, 3.05 «ВРЕМЯ ПОКАЖЕТ» 16+
15.15 «ДАВАЙ ПОЖЕНИМСЯ!» 16+
16.00 «МУЖСКОЕ / ЖЕНСКОЕ» 16+
18.00 Вечерние новости (с субтитрами)
18.35, 3.35 «НА САМОМ ДЕЛЕ» 16+
19.45 «ПУСТЬ ГОВОРЯТ» 16+
21.00 «ВРЕМЯ»
21.30 ■ **«ОТЧАЯННЫЕ»** 16+
23.25 «ВЕЧЕРНИЙ УРГАНТ» 16+
0.00 «ПОЗНЕР» 16+

21.30 «ОТЧАЯННЫЕ»
Режиссер: Дарья Полторацкая
В водоворот событий оказываются вовлечены две женщины с диаметрально противоположными характерами и непростыми судьбами. Объединяет Риту и Ольгу лишь одно: ни одна ни другая никогда ранее не пересекалась с преступным миром...

РОССИЯ 1

5.00, 9.25 Утро России
9.00, 11.00, 14.00, 20.00 Вести
9.55 **«О самом главном»** 12+
За что на днях вручили Шнобелевскую премию? Пицца против рака. Почесывания снимают стресс. Самая грязная купюра. Когда к врачу нужно не идти, а бежать, или вызывать скорую! Есть ли жизнь без приливов? И что их провоцирует?
11.25, 14.25, 17.00, 20.45 Вести. Местное время
11.45 «СУДЬБА ЧЕЛОВЕКА С БОРИСОМ КОРЧЕВНИКОВЫМ» 12+
12.50, 18.50 «60 МИНУТ» 12+
14.45 «КТО ПРОТИВ?» 12+
17.25 «АНДРЕЙ МАЛАХОВ. ПРЯМОЙ ЭФИР» 16+
21.00 ■ **«ХОЛОДНЫЕ БЕРЕГА»** 16+
23.10 «ВЕЧЕР С ВЛАДИМИРОМ СОЛОВЬЕВЫМ» 12+
2.00 ■ **«ЕКАТЕРИНА. ВЗЛЕТ»** 12+
4.00 ■ **«СЕМЕЙНЫЙ ДЕТЕКТИВ»** 12+

МАТЧ!

6.00 ► Волейбол. Кубок мира. Мужчины. Россия – США
6.55, 8.55, 11.00, 13.35, 16.50, 19.55 Новости
7.00, 11.05, 13.40, 16.55, 20.00, 0.45 Все на Матч!
9.00 Футбол. Чемпионат Европы – 2020. Отборочный турнир. Словения – Австрия 0+
11.35 Футбол. Чемпионат Европы – 2020. Отборочный турнир. Эстония – Германия 0+
14.30 ► Теннис. «ВТБ КУБОК КРЕМЛЯ-2019». Мужчины
16.30 «ТАЕТ ЛЕД» 12+
17.35 Футбол. Чемпионат Европы – 2020. Отборочный турнир. Кипр – Россия 0+
19.35 «КИПР – РОССИЯ. LIVE». 12+
20.30 «НА ГОЛ СТАРШЕ» 12+
21.00 Все на футбол!
21.40 ► Футбол. Чемпионат Европы – 2020. Отборочный турнир. Украина – Португалия
23.40 Тотальный футбол
1.15 Футбол. Чемпионат Европы – 2020. Отборочный турнир. Болгария – Англия 0+
3.15 Бокс. Чемпионат мира. Женщины. Финалы. 0+
5.30 «КОМАНДА МЕЧТЫ» 12+

НТВ

5.10, 2.50 ■ **«СВИДЕТЕЛИ»** 16+
6.00 «УТРО. САМОЕ ЛУЧШЕЕ» 16+
8.05 «МАЛЬЦЕВА» 12+
9.00, 10.20 ■ Алексей Кравченко в детективе **«ЧУЖОЕ ЛИЦО»** 16+

10.00, 13.00, 16.00, 19.00, 23.45 Сегодня
13.25 Обзор. Чрезвычайное происшествие
14.00 «МЕСТО ВСТРЕЧИ»
16.30 Ты не поверишь! 16+
17.00 «ДНК» 16+
18.00 «СВОЯ ПРАВДА» с Романом Бабаяном
19.40 ■ **«СКОРАЯ ПОМОЩЬ»** 16+
21.40 ■ **«КАНЦЕЛЯРСКАЯ КРЫСА. БОЛЬШОЙ ПЕРЕДЕЛ»** 16+
23.50 «СЕГОДНЯ. СПОРТ»
23.55 «ПОЗДНЯКОВ» 16+
0.15 «МЕСТО ВСТРЕЧИ» 16+
2.15 Их нравы 0+

ПЯТЫЙ

5.00, 9.00, 13.00, 18.30, 3.20 Известия
5.20, 5.45, 6.20, 7.00, 7.45, 8.30, 9.25, 9.40 ■ **«ЛЮТЫЙ»** 16+
10.25, 11.15, 12.05, 13.25, 14.10, 15.05, 15.55, 16.45, 17.40 ■ **«УСЛОВНЫЙ МЕНТ»** 16+
19.00, 19.50, 20.40, 21.25, 22.20, 23.10, 0.25 ■ **«СЛЕД»** 16+
0.00 Известия. Итоговый выпуск
1.10, 1.40, 2.15, 2.45, 3.25, 3.50, 4.20 ■ **«ДЕТЕКТИВЫ»** 16+

21.25 «СЛЕД. ДВАДЦАТЬ ЛЕТ»
Режиссер: Юрий Харнас
Успешный бизнесмен Дмитрий Бекасов на себе испытал, что происходит, когда твоё 20-летнее прошлое сталкивается с твоим же 20-летним будущим. В результате разбираться с прошлым, будущим и настоящим Дмитрия пришлось ФЭС.

КУЛЬТУРА

6.30, 7.00, 7.30, 10.00, 15.00, 19.30, 23.30 Новости культуры
6.35 «ПЕШКОМ...»
7.05 ◆ «МАЛЕНЬКИЕ СЕКРЕТЫ ВЕЛИКИХ КАРТИН»
7.35, 20.50 ◆ «ЕЛИЗАВЕТА ПЕРВАЯ И ЕЕ ВРАГИ»
8.20, 12.10, 23.20 Цвет времени.
8.30 «ДРУГИЕ РОМАНОВЫ»
9.00, 22.20 ■ **«ШАХЕРЕЗАДА»**
10.15 «НАБЛЮДАТЕЛЬ»
11.10, 1.00 ◆ «СМОЛЕНСК. НА СЕМИ ХОЛМАХ»
12.30, 18.45, 0.20 Власть факта.
13.15 «ЛИНИЯ ЖИЗНИ»
14.10, 1.55 ◆ «ЕВАНГЕЛЬСКИЙ КРУГ ВАСИЛИЯ ПОЛЕНОВА»
15.10 «АГОРА»
16.10 Красивая планета. «ИТАЛИЯ. ВЕРОНА»
16.25 ■ **«ДОЛГАЯ ДОРОГА В ДЮНАХ»**
17.40 Исторические концерты
19.45 Главная роль
20.05 «ПРАВИЛА ЖИЗНИ»
20.30 «СПОКОЙНОЙ НОЧИ, МАЛЫШИ!»
21.40 «САТИ. НЕСКУЧНАЯ КЛАССИКА...»
23.50 Открытая книга
2.40 ◆ «ПЕРВЫЕ В МИРЕ»

ТВ ЦЕНТР

6.00 «НАСТРОЕНИЕ»
8.05, 5.40 «ЕРАЛАШ» 6+
8.15 ■ **«ЛАРЕЦ МАРИИ МЕДИЧИ»** 12+
10.00 ◆ «МИХАИЛ КОЗАКОВ. ПОЧТИ СЕМЕЙНАЯ ДРАМА» 12+
10.55 Городское собрание 12+
11.30, 14.30, 17.50, 22.00 События
11.50, 0.55 ■ **«КОЛОМБО»** 12+
13.40 «МОЙ ГЕРОЙ. СЕРГЕЙ ДОРОГОВ» 12+
14.50 Город новостей
15.05 ■ **«ПУАРО АГАТЫ КРИСТИ»** 12+
17.00 «ЕСТЕСТВЕННЫЙ ОТБОР» 12+
18.10 ■ **«НЕРАСКРЫТЫЙ ТАЛАНТ»** 12+
22.30 «ПОСЛЕ ПОТОПА» 16+
23.05, 4.05 «ЗНАК КАЧЕСТВА» 16+
0.00 События. 25-й час
0.35 Петровка, 38 16+
2.45 «ПРОЩАНИЕ. ВИТАЛИЙ СОЛОМИН» 16+
3.35 «10 САМЫХ... БРАКИ КОРОЛЕВ КРАСОТЫ» 16+
4.55 ◆ «ПРОКЛЯТИЕ РОДА БХУТТО» 12+

РЕН ТВ

5.00 «ТЕРРИТОРИЯ ЗАБЛУЖДЕНИЙ» 16+
6.00 «ДОК. ПРОЕКТ» 16+
7.00 «С БОДРЫМ УТРОМ!» 16+
8.30, 12.30, 16.30, 19.30, 23.00 Новости 16+
9.00, 4.30 ◆ «ЗАСЕКРЕЧЕННЫЕ СПИСКИ» 16+
11.00 «КАК УСТРОЕН МИР» 16+
12.00, 16.00, 19.00 Информационная программа 112 16+
13.00 «ЗАГАДКИ ЧЕЛОВЕЧЕСТВА» 16+
14.00 «НЕВЕРОЯТНО ИНТЕРЕСНЫЕ ИСТОРИИ» 16+
15.00 «ДОК. СПЕЦПРОЕКТ» 16+
17.00, 3.45 «ТАЙНЫ ЧАПМАН» 16+
18.00 «САМЫЕ ШОКИРУЮЩИЕ ГИПОТЕЗЫ» 16+
20.00 ■ **«ЖЕЛЕЗНЫЙ ЧЕЛОВЕК 3»** 12+
22.30 «ВОДИТЬ ПО-РУССКИ» 16+
23.30 *Премьера* «НЕИЗВЕСТНАЯ ИСТОРИЯ» 16+
0.30 ■ **«В ЛАБИРИНТЕ ГРИЗЛИ»** 16+
2.00 ■ **«МАЙКЛ»** 12+

СТС

6.00, 5.30 «ЕРАЛАШ» 0+
6.25 ● «ДРАКОНЫ. ГОНКИ ПО КРАЮ» 6+
7.10 ● «ПРИКЛЮЧЕНИЯ ВУДИ И ЕГО ДРУЗЕЙ» 0+
7.30 «УРАЛЬСКИЕ ПЕЛЬМЕНИ». СМЕХВООК» 16+
8.40 ■ **«ЧЕМПИОН»** 0+
11.05 ■ **«ВОСХОЖДЕНИЕ ЮПИТЕР»** 16+
13.40 ● «ГАДКИЙ Я» 6+
15.35 ■ **«КОНГ. ОСТРОВ ЧЕРЕПА»** 16+
17.55 «СеняФедя» 16+
19.00 ■ **«ДЫЛДЫ»** 16+
20.00 ■ **«ФОРСАЖ-4»** 16+
22.05 ■ **«ВЕДЬМИНА ГОРА»** 12+
0.05 «КИНО В ДЕТАЛЯХ» С ФЁДОРОМ БОНДАРЧУКОМ» 18+
1.05 ■ **«ДЖУНИОР»** 0+
3.05 «СУПЕРМАМОЧКА» 16+
3.50 ■ **«МОЛОДЕЖКА»** 16+

ДОМАШНИЙ

6.30, 6.20 «УДАЧНАЯ ПОКУПКА» 16+
6.40 «6 КАДРОВ» 16+
7.05, 5.35 «ПО ДЕЛАМ НЕСОВЕРШЕННОЛЕТНИХ» 16+
8.05 «ДАВАЙ РАЗВЕДЕМСЯ!» 16+
9.10, 4.45 «ТЕСТ НА ОТЦОВСТВО» 16+
10.10, 3.05 ◆ «РЕАЛЬНАЯ МИСТИКА» 16+
12.15, 1.35 ◆ «ПОНЯТЬ. ПРОСТИТЬ» 16+
14.05, 1.05 ◆ «ПОРЧА» 16+
14.35 ■ **«ЛУЧИК»** 16+

19.00 ■ **«РЕФЕРЕНТ»** 16+
23.00 ■ **«ТАТЬЯНИНА НОЧЬ»** 16+

ТВ-3

6.00 «МУЛЬТФИЛЬМЫ» 0+
9.20, 9.55, 10.30, 17.35, 18.10 ■ **«СЛЕПАЯ»** 16+
11.00, 11.30, 16.00, 16.30 «ГАДАЛКА» 16+
12.00, 13.00, 14.00 «НЕ ВРИ МНЕ» 12+
15.00 «МИСТИЧЕСКИЕ ИСТОРИИ» 16+
17.00 «ЗНАКИ СУДЬБЫ» 12+
18.40, 19.30, 20.25 ■ **«МЕНТАЛИСТ»** 12+
21.15, 22.10 ■ **«НАПАРНИЦЫ»** 12+
23.00 ■ **«АНАКОНДА»** 16+
1.00, 2.00, 3.00, 3.45, 4.30, 5.15 «ТАЙНЫЕ ЗНАКИ» 12+

23.00 «АНАКОНДА»
С давних пор эти обитатели бассейна Амазонки хранят устрашающие легенды о представителях фауны окрестных земель. Больше всего люди опасаются змеи анаконды, а некоторые племена даже поклоняются ей...

ЗВЕЗДА

6.00 Сегодня утром 12+
8.00, 13.00, 18.00, 21.15 Новости дня
8.25, 10.05 ■ **«ДНЕПРОВСКИЙ РУБЕЖ»** 16+
10.00, 14.00 Военные новости
11.35, 13.20, 14.05 ■ **«СМЕРШ. КАМЕРА СМЕРТНИКОВ»** 16+
16.20, 21.25 «ОТКРЫТЫЙ ЭФИР» 12+
18.30 «СПЕЦИАЛЬНЫЙ РЕПОРТАЖ» 12+
18.50 ◆ «ОСВОБОЖДАЯ РОДИНУ» 12+
19.40 «СКРЫТЫЕ УГРОЗЫ» 12+
20.25 ◆ «ЗАГАДКИ ВЕКА С СЕРГЕЕМ МЕДВЕДЕВЫМ» 12+
23.05 «МЕЖДУ ТЕМ» 12+
23.40 ■ **«ПОХИЩЕНИЕ «САВОЙИ»** 12+
1.30 ■ **«УРОК ЖИЗНИ»** 12+
3.20 ■ **«КРОМОВЪ»** 16+
5.15 ◆ «ПРЕКРАСНЫЙ ПОЛК» 12+

ТНТ

7.00, 7.30, 8.00, 8.30 «ТНТ. GOLD» 16+
9.00 «ДОМ-2. LITE» 16+
10.15 «ДОМ-2. ОСТРОВ ЛЮБВИ» 16+
11.30 «БОРОДИНА ПРОТИВ БУЗОВОЙ» 16+
12.30 «СПАСИ СВОЮ ЛЮБОВЬ» 16+
13.30 «ТАНЦЫ» 16+
15.35, 16.00, 16.30 ■ **«УНИВЕР»** 16+
17.00, 17.30, 18.00, 18.30 ■ **«ИНТЕРНЫ»** 16+
19.00 ■ **«ПОЛИЦЕЙСКИЙ С РУБЛЕВКИ»** 16+
20.00, 20.30 ■ **«ТРИАДА»** 16+
21.00 «ГДЕ ЛОГИКА?» 16+
22.00 «ОДНАЖДЫ В РОССИИ» 16+
23.00, 0.05 «ДОМ-2» 16+
1.05, 2.05 «STAND UP» 16+
3.00, 3.55, 4.45 «ОТКРЫТЫЙ МИКРОФОН» 16+
5.35, 6.05, 6.30 «ТНТ. BEST» 16+

ПЯТНИЦА

5.00 ■ **«БОЛЬШИЕ ЧУВСТВА»** 16+
5.30 ■ **«ОТЧАЯННЫЕ ДОМОХОЗЯЙКИ»** 16+
7.00 Школа доктора Комаровского 12+
7.30 *Премьера* Утро Пятницы 16+
9.30 «ОРЕЛ И РЕШКА». По морям 16+
12.00 Бедняков+1 16+
13.00, 15.00, 18.00 «ОРЕЛ И РЕШКА». Перезагрузка 16+
14.00, 17.00 «ОРЕЛ И РЕШКА». Америка 16+
19.00 *Премьера* «ОРЕЛ И РЕШКА». Ивлеева & Бедняков 16+
20.00 *Премьера* «ОРЕЛ И РЕШКА». Чудеса света 16+
21.00 *Премьера* Мир наизнанку. Бразилия 16+
23.10 ■ **«ДОКТОР ХАУС»** 16+
1.50 Пятница news 16+
2.20 ■ **«ОТЧАЯННЫЕ ДОМОХОЗЯЙКИ»** 16+
4.00 Shit и меч 16+
4.50 ■ **«БОЛЬШИЕ ЧУВСТВА»** 16+

ФОТОФАКТ »

Известно, что Антарктида открыта русским мореплавателем Фаддеем Беллинсгаузеном в январе 1820 г. В честь 200-летия этого события на антарктической станции Беллинсгаузен планируют установить памятник первооткрывателю. В январе следующего года бронзовый монумент доставит в Антарктиду научно-экспедиционное судно «Академик Фёдоров».

Фото из социальных сетей

СЛУХИ

ПРАВДА ЛИ, ЧТО ИНТЕРНЕТ-КОЛДУНЬЯ ОБМАНУЛА ФИГУРИСТКУ АДЕЛИНУ СОТНИКОВУ НА 2 МЛН РУБЛЕЙ?

Пишут, что олимпийская чемпионка Сочи-2014 Аделина Сотникова стала жертвой гадалки из интернета. Мол, фигуристка перевела той 2 млн рублей. Неужели такое возможно?
С. Куликова, Анапа

Об обращении фигуристки в полицию сообщил телеканал РЕН ТВ. Также эта информация появилась на телеграм-канале «Мутко против»: «Спортсменка нашла на просторах интернета гадалку и за 9 дней перевела ей 2 млн руб. «за оказание оккультных услуг». Когда «гадалка Ольга» перестала выходить на связь, Сотникова поняла, что что-то не так, и обратилась в МВД. Гадалка обещала вылечить её больную сестру. У Маши Сотниковой синдром Тричера Коллинза – редкое заболевание, которое вызывает грубые дефекты лицевой части черепа... В начале сентября Аделина случайно нашла объявление «специалиста в области магии». Та сказала, что этот синдром вовсе не синдром, а сглаз, и обещала помочь».

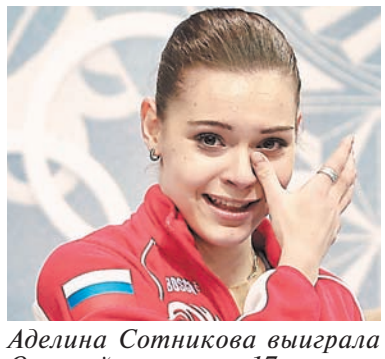

Аделина Сотникова выиграла Олимпийские игры в 17 лет.

Фото East News

Между тем отец спортсменки Дмитрий Сотников назвал последние сообщения уткой. «Я не понимаю пока, откуда эта информация, – заявил он. – Может быть, какая-то утка. Есть у неё недоброжелатели, которые в Инстаграм залазят и фигню всякую делают».

■ Художественный фильм ■ Телесериал ◆ Документальный фильм ◆ Документальный сериал ● Мультфильм ● Мультсериал ▶ Прямой эфир

В конце передач обозначена возрастная категория для данной программы.

АиФ ГАЗЕТА О САМОМ ЦЕННОМ ЗДОРОВЬЕ
ПОДПИШИТЕСЬ!
Ждём Вас во всех почтовых отделениях

Сделайте выгодное вложение в собственное здоровье.
Реклама

ПЕРВЫЙ

5.00, 9.25 Телеканал «ДОБРОЕ УТРО»
9.00, 3.00 Новости
9.55 «МОДНЫЙ ПРИГОВОР» 6+
10.55 «ЖИТЬ ЗДОРОВО!» 16+
12.00, 15.00 Новости (с субтитрами)
12.15, 17.00, 0.00, 3.05 «ВРЕМЯ ПОКАЖЕТ» 16+
15.15 «ДАВАЙ ПОЖЕНИМСЯ!» 16+
16.00 «МУЖСКОЕ / ЖЕНСКОЕ» 16+
18.00 Вечерние новости (с субтитрами)
18.35, 3.40 «НА САМОМ ДЕЛЕ» 16+
19.45 «ПУСТЬ ГОВОРЯТ» 16+
21.00 «ВРЕМЯ»
21.30 ■ **«ОТЧАЯННЫЕ»** 16+

23.25 «ВЕЧЕРНИЙ УРГАНТ» 16+

РОССИЯ 1

5.00, 9.25 Утро России
9.00, 11.00, 14.00, 20.00 Вести
9.55 «О самом главном» 12+
Ревматоидный артрит. Вседозволенность в поведении человека: о том, что у человека должны быть границы поведения и в отношении своего здоровья, и отношения к другим в обществе. Признаки дефицита магния.
11.25, 14.25, 17.00, 20.45 Вести. Местное время
11.45 «СУДЬБА ЧЕЛОВЕКА С БОРИСОМ КОРЧЕВНИКОВЫМ» 12+
12.50, 18.50 «60 МИНУТ» 12+
14.45 «КТО ПРОТИВ?» 12+
17.25 «АНДРЕЙ МАЛАХОВ. ПРЯМОЙ ЭФИР» 16+
21.00 ■ **«ХОЛОДНЫЕ БЕРЕГА»** 16+
23.10 «ВЕЧЕР С ВЛАДИМИРОМ СОЛОВЬЕВЫМ» 12+
2.00 ■ **«ЕКАТЕРИНА. ВЗЛЕТ»** 12+
4.00 ■ **«СЕМЕЙНЫЙ ДЕТЕКТИВ»** 12+

МАТЧ!

6.00 ◆ «ВСЯ ПРАВДА ПРО...» 12+
6.30 ◆ «ЖЕСТОКИЙ СПОРТ» 16+
7.00, 9.55, 13.55, 16.30, 17.55, 21.35 Новости
7.05, 10.00, 14.00, 16.35, 18.00, 23.40 Все на Матч!
7.55 ▶ Волейбол. Кубок мира. Мужчины. Россия – Тунис
10.30 Футбол. Чемпионат Европы – 2020. Отборочный турнир. Франция – Турция 0+
12.30 Тотальный футбол 12+
13.25 «НА ГОЛ СТАРШЕ» 12+
14.30 ▶ Теннис. «ВТБ КУБОК КРЕМЛЯ – 2019». Женщины
17.05 «ИСЧЕЗНУВШИЕ» 12+
17.35 Восемь лучших. Специальный обзор 12+
18.30 ▶ Хоккей. КХЛ. «АВАНГАРД» (Омская обл.) – СКА (Санкт-Петербург)
21.40 ▶ Футбол. Чемпионат Европы – 2020. Отборочный турнир. Швеция – Испания
0.10 ■ **«ВЗАПЕРТИ»** 16+

Внимание! В связи с проведением профилактических работ канал заканчивает вещание в 2.00

НТВ

5.10, 3.40 ■ **«СВИДЕТЕЛИ»** 16+
6.00 «УТРО. САМОЕ ЛУЧШЕЕ» 16+
8.05 «МАЛЬЦЕВА» 12+
9.00, 10.20 ■ **«ЧУЖОЕ ЛИЦО»** 16+
10.00, 13.00, 16.00, 19.00, 23.45 Сегодня
13.25 Обзор. Чрезвычайное происшествие
14.00 «МЕСТО ВСТРЕЧИ»
16.30 Ты не поверишь! 16+
17.00 «ДНК» 16+
18.00 «СВОЯ ПРАВДА» с Романом Бабаяном
19.40 ■ **«СКОРАЯ ПОМОЩЬ»** 16+
21.40 ■ **«КАНЦЕЛЯРСКАЯ КРЫСА. БОЛЬШОЙ ПЕРЕДЕЛ»** 16+
23.50 «СЕГОДНЯ. СПОРТ»
23.55 «КРУТАЯ ИСТОРИЯ» с Татьяной Митковой 12+
1.05 «МЕСТО ВСТРЕЧИ» 16+
3.05 «ПОДОЗРЕВАЮТСЯ ВСЕ» 16+

9.00 «ЧУЖОЕ ЛИЦО»
Режиссеры: Иван Криворучко, Григорий Жихаревич
В ролях: А. Кравченко, В. Соловьев, Н. Ткаченко, А. Момот, В. Щипицын, О. Павлюкова и др.

ПЯТЫЙ

5.00, 9.00, 13.00, 18.30, 3.25 Известия
5.20 ◆ «ДУШОЙ ИЗ ЛЕНИНГРАДА» 12+
5.45, 6.35, 7.30, 8.25, 9.25 ■ **«БОЕВАЯ ЕДИНИЧКА»** 16+
9.55, 10.55, 11.55 ■ **«СПЕЦНАЗ»** 16+
13.25, 14.10, 15.00, 15.55, 16.45, 17.40 ■ **«БРАТАНЫ-3»** 16+
19.00, 19.50, 20.40, 21.25, 22.20, 23.05, 0.25 ■ **«СЛЕД»** 16+
0.00 Известия. Итоговый выпуск
1.10, 1.50, 2.25, 2.55, 3.35, 4.05, 4.30 ■ **«ДЕТЕКТИВЫ»** 16+

21.25 «СЛЕД. МОЙ ДРУГ – ЕДА»
Маргарита Пронина заходит в лифт и двадцать этажей спустя ее обнаруживают с пробитой головой. Накануне она разоблачила патологического вруна и дала ему 24 часа, чтобы исправиться

КУЛЬТУРА

6.30, 7.00, 7.30, 10.00, 15.00, 19.30, 23.30 Новости культуры
6.35 «ПЕШКОМ...»
7.05, 20.05 «ПРАВИЛА ЖИЗНИ»
7.35, 14.10, 20.50 ◆ «ЕЛИЗАВЕТА ПЕРВАЯ И ЕЕ ВРАГИ»
8.20, 23.15 Цвет времени
8.30 «ЛЕГЕНДЫ МИРОВОГО КИНО»
9.00, 22.20 ■ **«ШАХЕРЕЗАДА»**
10.15 «НАБЛЮДАТЕЛЬ»
11.10 XX век
12.00 ◆ «ИСПАНИЯ. ТОРТОСА»
12.30, 18.40, 0.30 «ТЕМ ВРЕМЕНЕМ. СМЫСЛЫ»
13.15 «ДОМ УЧЕНЫХ»
13.45 ◆ «НАСТОЯЩАЯ СОВЕТСКАЯ ДЕВУШКА»
15.10 «ЭРМИТАЖ»
15.40 «БЕЛАЯ СТУДИЯ»
16.25 ■ **«ДОЛГАЯ ДОРОГА В ДЮНАХ»**
17.40 Исторические концерты
19.45 Главная роль
20.30 «СПОКОЙНОЙ НОЧИ, МАЛЫШИ!»
21.40 Искусственный отбор
23.50 «ЛЕРМОНТОВСКАЯ СОТНЯ»
1.15 ◆ «ГОЛОВНАЯ БОЛЬ ГОСПОДИНА ЛЮМЬЕРА»

Профилактика с 2.00

ТВ ЦЕНТР

6.00 «НАСТРОЕНИЕ»
8.05 «ДОКТОР И...» 16+
8.40 ■ **«ИГРА БЕЗ КОЗЫРЕЙ»** 12+
11.30, 14.30, 17.50, 22.00 События
11.50, 0.55 ■ **«КОЛОМБО»** 12+
13.40 «МОЙ ГЕРОЙ. АЛЕКСЕЙ НЕМОВ» 12+
14.50 Город новостей
15.05 ■ **«ПУАРО АГАТЫ КРИСТИ»** 12+
17.00 «ЕСТЕСТВЕННЫЙ ОТБОР» 12+
18.10 ■ **«НЕРАСКРЫТЫЙ ТАЛАНТ-2»** 12+
22.30, 3.35 «ОСТОРОЖНО, МОШЕННИКИ! ЗВЕЗДЫ РЕКОМЕНДУЮТ» 16+
23.05 *Премьера* «МУЖЧИНЫ АННЫ САМОХИНОЙ» 16+
0.00 События. 25-й час
0.35 Петровка, 38 16+
2.45 ◆ «ЗАКУЛИСНЫЕ ВОЙНЫ В КИНО» 12+
4.05 ◆ «СТАЛИН ПРОТИВ ЖУКОВА. ТРОФЕЙНОЕ ДЕЛО» 12+
4.55 ◆ «КТО УБИЛ БЕНИТО МУССОЛИНИ?» 12+
5.35 «ЕРАЛАШ» 6+

РЕН ТВ

5.00, 9.00 ◆ «ЗАСЕКРЕЧЕННЫЕ СПИСКИ» 16+
6.00, 15.00, 4.00 «ДОКУМЕНТАЛЬНЫЙ ПРОЕКТ» 16+
7.00 «С БОДРЫМ УТРОМ!» 16+
8.30, 12.30, 16.30, 19.30, 23.00 Новости 16+
11.00 *Премьера* «КАК УСТРОЕН МИР С ТИМОФЕЕМ БАЖЕНОВЫМ» 16+
12.00, 16.00, 19.00 Информационная программа 112 16+
13.00, 23.30 «ЗАГАДКИ ЧЕЛОВЕЧЕСТВА С ОЛЕГОМ ШИШКИНЫМ» 16+
14.00 «НЕВЕРОЯТНО ИНТЕРЕСНЫЕ ИСТОРИИ» 16+
17.00, 3.00 *Премьера* «ТАЙНЫ ЧАПМАН» 16+
18.00, 2.00 «САМЫЕ ШОКИРУЮЩИЕ ГИПОТЕЗЫ» 16+
20.00 ■ **«КИБЕР»** 16+
22.30 *Премьера* «ВОДИТЬ ПО-РУССКИ» 16+
0.30 ■ **«ИГРА НА ВЫЖИВАНИЕ»** 18+

СТС

6.00, 5.20 «ЕРАЛАШ» 0+
6.25 ● «ДРАКОНЫ. ГОНКИ ПО КРАЮ» 6+
7.10 ● «ПРИКЛЮЧЕНИЯ ВУДИ И ЕГО ДРУЗЕЙ» 0+
7.30, 17.55 «СеняФедя» 16+
8.05, 19.00 ■ **«ДЫЛДЫ»** 16+
8.40 ■ **«ДЖУНИОР»** 0+
10.55 ■ **«ВЕДЬМИНА ГОРА»** 12+
13.00 ■ **«КУХНЯ»** 12+
20.00 ■ **«ФОРСАЖ-5»** 16+

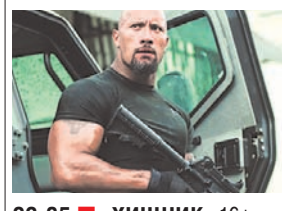

22.35 ■ **«ХИЩНИК»** 16+
0.45 «ПОКА ТЫ СПАЛ» 12+
2.35 «СУПЕРМАМОЧКА» 16+
3.25 ■ **«МОЛОДЕЖКА»** 16+
5.00 ■ **«БОЛЬШАЯ ИГРА»** 16+

ДОМАШНИЙ

6.30 «6 КАДРОВ» 16+
6.35 «ВЫБЕРИ МЕНЯ» 16+
7.35, 5.35 «ПО ДЕЛАМ НЕСОВЕРШЕННОЛЕТНИХ» 16+
8.35 «ДАВАЙ РАЗВЕДЕМСЯ!» 16+
9.40, 4.45 «ТЕСТ НА ОТЦОВСТВО» 16+
10.40, 3.10 ◆ «РЕАЛЬНАЯ МИСТИКА» 16+
12.40, 1.50 ◆ «ПОНЯТЬ. ПРОСТИТЬ» 16+
14.30, 1.25 ◆ «ПОРЧА» 16+
15.00 ■ **«НЕ МОГУ ЗАБЫТЬ ТЕБЯ»** 16+
19.00 ■ **«МИРАЖ»** 16+

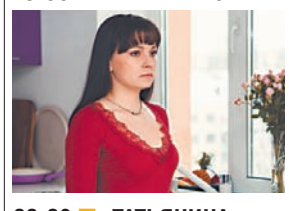

23.20 ■ **«ТАТЬЯНИНА НОЧЬ»** 16+

ТВ-3

6.00, 5.45 «МУЛЬТФИЛЬМЫ» 0+
9.20, 9.55, 10.30, 17.35, 18.10 ■ **«СЛЕПАЯ»** 16+
11.00, 11.30, 16.00, 16.30 «ГАДАЛКА» 16+
12.00, 13.00, 14.00 «НЕ ВРИ МНЕ» 12+
15.00 «МИСТИЧЕСКИЕ ИСТОРИИ» 16+
17.00 «ЗНАКИ СУДЬБЫ» 12+
18.40, 19.30, 20.25 ■ **«МЕНТАЛИСТ»** 12+
21.15, 22.10 ■ **«НАПАРНИЦЫ»** 12+
23.00 ■ **«ВЫЖИВШИЙ»** 16+
2.15, 3.15, 4.15, 5.00 «ЧЕЛОВЕК-НЕВИДИМКА» 16+

23.00 «ВЫЖИВШИЙ»
Охотник Хью Гласс серьезно ранен. Товарищ Хью по отряду покорителей новых земель Джон Фицжеральд предательски оставляет его умирать. Теперь у Гласса осталось только одно оружие – его сила воли...

ЗВЕЗДА

6.00 Сегодня утром 12+
8.00, 13.00, 18.00, 21.15 Новости дня
8.25 ◆ «КОЛЕСА СТРАНЫ СОВЕТОВ. БЫЛИ И НЕБЫЛИЦЫ» 12+
9.10, 10.05, 13.20, 14.05 ■ **«ХОЗЯЙКА ТАЙГИ. К МОРЮ»** 16+
10.00, 14.00 Военные новости
16.20, 21.25 «ОТКРЫТЫЙ ЭФИР» 12+
18.30 «СПЕЦИАЛЬНЫЙ РЕПОРТАЖ» 12+
18.50 ◆ «ОСВОБОЖДАЯ РОДИНУ» 12+
19.40 «ЛЕГЕНДЫ АРМИИ» 12+
20.25 «УЛИКА ИЗ ПРОШЛОГО» 16+
23.05 «МЕЖДУ ТЕМ» 12+
23.40 ■ **«ДНЕПРОВСКИЙ РУБЕЖ»** 16+
2.20 ■ **«ПРОВЕРЕНО – МИН НЕТ»** 12+
3.40 ■ **«ПОХИЩЕНИЕ «САВОЙИ»** 12+
5.10 «ПРЕКРАСНЫЙ ПОЛК» 12+

ТНТ

7.00, 7.30, 8.00, 8.30 «ТНТ. GOLD» 16+
9.00 «ДОМ-2. LITE» 16+
10.15 «ДОМ-2. ОСТРОВ ЛЮБВИ» 16+
11.30 «БОРОДИНА ПРОТИВ БУЗОВОЙ» 16+
12.30 «СПАСИ СВОЮ ЛЮБОВЬ» 16+
13.30 «ПЛАН Б» 16+
15.00, 15.30, 16.00, 16.30 ■ **«УНИВЕР»** 16+
17.00, 17.30, 18.00, 18.30 ■ **«ИНТЕРНЫ»** 16+
19.00 ■ **«ПОЛИЦЕЙСКИЙ С РУБЛЕВКИ»** 16+
20.00, 20.30 ■ **«ТРИАДА»** 16+
21.00 «ИМПРОВИЗАЦИЯ» 16+
22.00 «СТУДИЯ «СОЮЗ» 16+
23.00, 0.05 «ДОМ-2» 16+
1.05, 2.05 «STAND UP» 16+
3.00, 3.55, 4.45 «ОТКРЫТЫЙ МИКРОФОН» 16+
5.35, 6.05, 6.30 «ТНТ. BEST» 16+

ПЯТНИЦА

5.00 ■ **«БОЛЬШИЕ ЧУВСТВА»** 16+
5.30 ■ **«ОТЧАЯННЫЕ ДОМОХОЗЯЙКИ»** 16+
7.00 Школа доктора Комаровского 12+
7.30 *Премьера* Утро Пятницы 16+
9.30 «ОРЕЛ И РЕШКА». Рай и ад 2 16+
12.00 Бедняков+1 16+
13.00 «ОРЕЛ И РЕШКА». По морям 3 16+
15.00 «ОРЕЛ И РЕШКА». Перезагрузка 3 16+
17.00 «ОРЕЛ И РЕШКА». Америка 16+
18.00 «ОРЕЛ И РЕШКА». Перезагрузка 16+
19.00, 21.00 *Премьера* Мир наизнанку. Бразилия 16+
23.10 ■ **«ДОКТОР ХАУС»** 16+
2.00 Пятница news 16+
2.30 ■ **«ОТЧАЯННЫЕ ДОМОХОЗЯЙКИ»** 16+
4.10 Shit и меч 16+

ЧТО ДЕЛАТЬ, КОГДА УМЕР БЛИЗКИЙ ЧЕЛОВЕК?

Каждый, кто хоть однажды пережил смерть близкого человека, знает, как тяжелы первые часы после того, как случилось горе. Городская специализированная служба «Ритуал-Сервис» (сайт www.ritual.ru), информирует об участившихся случаях мошенничества и значительного завышения цен на оказание ритуальных услуг.

Как уберечь себя от обмана - первые действия

Если горе случилось дома: важно знать и быть готовым к тому, что после сообщения о факте смерти, информация будет продана «черным агентам» за сумму не менее 25 тысяч рублей. Помните: пустив в дом незваного гостя, вы скорее всего станете его жертвой и переплатите за организацию похорон в 2-3 раза больше по сравнению со стоимостью тех же услуг, заказанных в городской специализированной службе по вопросам похоронного дела.

РЕКОМЕНДУЕМЫЙ ПОРЯДОК ДЕЙСТВИЙ:

1. Обратитесь в проверенную городскую специализированную службу по телефону 8 (499) 317-44-00 (КРУГЛОСУТОЧНО) и вызовите сотрудника городской ритуальной службы.
2. Запишите Ф.И.О. выехавшего к вам сотрудника, чтобы не ошибиться и открыть дверь именно ему.
3. Дождавшись специалиста, вызовите сотрудников скорой помощи (тел. 103) и полиции (тел. 102).
4. Ни в коем случае не передавайте кому-либо паспорт усопшего до заключения договора ритуальных услуг.

Если горе случилось в больнице: чаще всего о наступлении смерти сообщают сотрудники ритуальной компании при больнице. Пользуясь своим положением, они предлагают свои услуги по завышенным ценам, заманивая родственников фиктивной скидкой на услуги морга.

РЕКОМЕНДУЕМЫЙ ПОРЯДОК ДЕЙСТВИЙ:

1. Обратитесь по телефону 8 (499) 317-44-00 (КРУГЛОСУТОЧНО) и вызовите сотрудника городской ритуальной службы.
2. Вместе с прибывшим сотрудником отправляйтесь в морг для оформления документов и оплаты услуг медучреждения.

Постановление Правительства Москвы №363 от 20.04.1993 ЗАО "Ритуал-Сервис" ОГРН 1027739098661 Реклама 18+

Круглосуточная консультация по вопросам организации похорон по телефону 8 (499) 317-44-00 или на сайте службы www.ritual.ru

■ Художественный фильм ■ Телесериал ◆ Документальный фильм ◆ Документальный сериал ● Мультфильм ● Мультсериал ▶ Прямой эфир

В конце передач обозначена возрастная категория для данной программы.

АиФ Газета на ДАЧЕ
ПОДПИШИТЕСЬ!
ЖДЁМ ВАС В ПОЧТОВЫХ ОТДЕЛЕНИЯХ

и получите ответы на все «дачные» вопросы
Реклама

ПЕРВЫЙ

5.00, 9.25 «ДОБРОЕ УТРО»
9.00, 3.00 Новости
9.55 «МОДНЫЙ ПРИГОВОР» 6+
10.55 «ЖИТЬ ЗДОРОВО!» 16+
12.00, 15.00 Новости
12.15, 17.00, 0.00, 3.05 «ВРЕМЯ ПОКАЖЕТ» 16+
15.15 «ДАВАЙ ПОЖЕНИМСЯ!» 16+
16.00 «МУЖСКОЕ / ЖЕНСКОЕ» 16+
18.00 Вечерние новости
18.35, 3.40 «НА САМОМ ДЕЛЕ» 16+
19.45 «ПУСТЬ ГОВОРЯТ» 16+
21.00 «ВРЕМЯ»
21.30 ■ **«ОТЧАЯННЫЕ»** 16+
23.25 «ВЕЧЕРНИЙ УРГАНТ» 16+

21.30 «ОТЧАЯННЫЕ»
Режиссер: Дарья Полторацкая
Рита и Ольга идут ва-банк, чтобы вернуть машину, ведь на кону оказывается жизнь Вадима! Тем временем профессиональный наёмник подбирается к женщинам всё ближе и ближе. Теперь только чудо может спасти Риту и Ольгу от неминуемой смерти. Они оказываются в патовой ситуации: выясняется, что тот, кому они так доверяли, – лжец и предатель!

РОССИЯ 1

5.00, 9.25 Утро России
9.00, 11.00, 14.00, 20.00 Вести
9.55 «О самом главном» 12+
Синдром беспокойных ног – самое время лечить нервы! Продукты против уныния и апатии – какие продукты помогают мозгу бороться с тоской и унынием? Хроническая боль в коленях приводит к депрессии! Ничего не хочется? Лечите колени! Как пережить горе без потери здоровья?
11.25, 14.25, 17.00, 20.45 Вести. Местное время
11.45 «СУДЬБА ЧЕЛОВЕКА С БОРИСОМ КОРЧЕВНИКОВЫМ» 12+
12.50, 18.50 «60 МИНУТ» 12+
14.45 «КТО ПРОТИВ?» 12+
17.25 «АНДРЕЙ МАЛАХОВ. ПРЯМОЙ ЭФИР» 16+
21.00 ■ **«ХОЛОДНЫЕ БЕРЕГА»** 16+
23.10 «ВЕЧЕР С ВЛАДИМИРОМ СОЛОВЬЕВЫМ» 12+
2.00 ■ **«ЕКАТЕРИНА. ВЗЛЕТ»** 12+
4.00 ■ **«СЕМЕЙНЫЙ ДЕТЕКТИВ»** 12+

МАТЧ!

Внимание! В связи с проведением профилактических работ канал начинает вещание в 10.00
10.00, 10.30, 13.00, 15.05, 17.40, 18.45, 22.15 Новости
10.05, 10.35, 15.10, 18.50, 22.20 Все на Матч!
11.00 ▶ Теннис. «ВТБ КУБОК КРЕМЛЯ-2019». Женщины
13.05 Футбол. Чемпионат Европы – 2020 Отборочный турнир. Румыния – Норвегия 0+
15.40 Футбол. Чемпионат Европы – 2020 Отборочный турнир. Швейцария – Ирландия 0+
17.45 Смешанные единоборства. Bellator. Вадим Немков против Рафаэля Карвальо. 16+
19.00 ▶ Хоккей. КХЛ. «ДИНАМО» (Москва) – ЦСКА
23.15 ■ **«ВТОРОЙ ШАНС»** 16+
1.40 Восемь лучших. 12+
2.00 Баскетбол. Кубок Европы. Мужчины. «ЛОКОМОТИВ-КУБАНЬ» (РОССИЯ) – «ЛИМОЖ» (Франция) 0+
4.00 Баскетбол. Кубок Европы. Мужчины. «НАНТЕР» (Франция) – УНИКС (Россия) 0+

НТВ

5.10, 2.45 ■ **«СВИДЕТЕЛИ»** 16+
6.00 «УТРО. САМОЕ ЛУЧШЕЕ» 16+
8.05 «МАЛЬЦЕВА» 12+
9.00, 10.20 ■ **«ЧУЖОЕ ЛИЦО»** 16+
10.00, 13.00, 16.00, 19.00, 23.45 Сегодня
13.25 Обзор. Чрезвычайное происшествие
14.00 «МЕСТО ВСТРЕЧИ»
16.30 Ты не поверишь! 16+
17.00 «ДНК» 16+
18.00 «СВОЯ ПРАВДА» с Романом Бабаяном
19.40 ■ **«СКОРАЯ ПОМОЩЬ»** 16+

21.40 ■ **«КАНЦЕЛЯРСКАЯ КРЫСА. БОЛЬШОЙ ПЕРЕДЕЛ»** 16+
23.50 «СЕГОДНЯ. СПОРТ»
23.55 «ОДНАЖДЫ...» 16+
0.45 «МЕСТО ВСТРЕЧИ» 16+

ПЯТЫЙ

5.00, 9.00, 13.00, 18.30, 3.20 Известия
5.20, 6.05, 6.45, 7.35, 13.25, 14.10, 15.05, 16.00, 16.45, 17.40 ■ **«БРАТАНЫ-3»** 16+
8.30, 9.25, 10.00, 11.00, 11.55 ■ **«СПЕЦНАЗ 2»** 16+
19.00, 19.50, 20.40, 21.25, 22.20, 23.10, 0.25 ■ **«СЛЕД»** 16+
0.00 Известия. Итоговый выпуск
1.10, 1.50, 2.15, 2.45, 3.25, 3.55, 4.20 ■ **«ДЕТЕКТИВЫ»** 16+

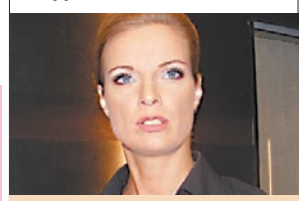

21.25 «СЛЕД. ПИРУЭТ»
В клубе знакомств «Пируэт» Федор Ажуров – настоящая звезда. Все дамы готовы глотки друг другу перегрызть за его внимание. Одна из дам получает от Ажурова приглашение на романтический ужин. Но главным блюдом оказывается запеченная голова Ажурова...

КУЛЬТУРА

10.00, 15.00, 19.30, 23.30 Новости культуры
10.15 «НАБЛЮДАТЕЛЬ»
11.10, 1.30 XX век. «ТЕАТРАЛЬНЫЕ ВСТРЕЧИ. В ГОСТЯХ У ТЕАТРА ИМ. МОССОВЕТА»
12.25 Цвет времени. Василий Поленов. «МОСКОВСКИЙ ДВОРИК»
12.30, 18.40, 0.45 «ЧТО ДЕЛАТЬ?»
13.20 Искусственный отбор
14.00 Дороги старых мастеров. «ЛЕСНОЙ ДУХ»
14.10, 20.50 ◆ «ЕЛИЗАВЕТА ПЕРВАЯ И ЕЕ ВРАГИ»
15.10 Библейский сюжет
15.40 «САТИ. НЕСКУЧНАЯ КЛАССИКА...»
16.25 ■ **«ОВОД»**
17.35 Исторические концерты. Гидон Кремер и Юрий Башмет
19.45 Главная роль
20.05 «ПРАВИЛА ЖИЗНИ»
20.30 «СПОКОЙНОЙ НОЧИ, МАЛЫШИ!»
21.40 «АБСОЛЮТНЫЙ СЛУХ»
22.20 ■ **«ШАХЕРЕЗАДА»**
23.50 ◆ «МУЗЫКА ПРОТИВ ЗАБВЕНИЯ. МАЭСТРО ИЗ ЛАГЕРЕЙ»
2.40 Цвет времени. Караваджо

ТВ ЦЕНТР

6.00 «НАСТРОЕНИЕ»
8.05 «ДОКТОР И...» 16+
8.40 ■ **«ЛЮБОВЬ ПО-ЯПОНСКИ»** 12+
10.35 ◆ «АЛЕКСАНДР БАЛУЕВ. В МЕНЯ ЗАЛОЖЕН ЭТОТ ШИФР» 12+
11.30, 14.30, 17.50, 22.00 События
11.50, 0.55 ■ **«КОЛОМБО»** 12+
13.40 «МОЙ ГЕРОЙ. ВЛАДИМИР ФЕКЛЕНКО» 12+
14.50 Город новостей
15.05 ■ **«ПУАРО АГАТЫ КРИСТИ»** 12+
17.00 «ЕСТЕСТВЕННЫЙ ОТБОР» 12+
18.10 ■ **«НЕРАСКРЫТЫЙ ТАЛАНТ-3»** 12+
22.30, 3.35 Линия защиты 16+
23.05 *Премьера* «ПРИГОВОР. ЮРИЙ СОКОЛОВ» 16+
0.00 События. 25-й час
0.35 Петровка, 38 16+
2.45 «ХРОНИКИ МОСКОВСКОГО БЫТА. ЖЕНЫ СЕКС-СИМВОЛОВ» 12+
4.05 ◆ «БРЕЖНЕВ ПРОТИВ ХРУЩЕВА. УДАР В СПИНУ» 12+
4.55 ◆ «ГОЛДА МЕИР» 12+
5.40 «ЕРАЛАШ» 6+

РЕН ТВ

5.00, 6.00, 9.00, 10.00 «ДОКУМЕНТАЛЬНЫЙ ПРОЕКТ» 16+
7.00 *Премьера* «С БОДРЫМ УТРОМ!» 16+
8.30, 12.30, 16.30, 19.30, 23.00 Новости 16+
11.00 *Премьера* «КАК УСТРОЕН МИР С ТИМОФЕЕМ БАЖЕНОВЫМ» 16+
12.00, 16.00, 19.00 Информационная программа 112 16+
13.00, 23.30 «ЗАГАДКИ ЧЕЛОВЕЧЕСТВА» 16+
14.00 «НЕВЕРОЯТНО ИНТЕРЕСНЫЕ ИСТОРИИ» 16+
15.00 ◆ «ЗАСЕКРЕЧЕННЫЕ СПИСКИ» 16+
17.00, 3.20 *Премьера* «ТАЙНЫ ЧАПМАН» 16+
18.00, 2.30 «САМЫЕ ШОКИРУЮЩИЕ ГИПОТЕЗЫ» 16+
20.00 ■ **«ИНОПЛАНЕТНОЕ ВТОРЖЕНИЕ: БИТВА ЗА ЛОС-АНДЖЕЛЕС»** 16+
22.15 «СМОТРЕТЬ ВСЕМ!» 16+
0.30 ■ **«КНИГА ИЛАЯ»** 16+

СТС

6.00 «ЕРАЛАШ» 0+
6.25 ● «ДРАКОНЫ. ГОНКИ ПО КРАЮ» 6+
7.10 ● «ПРИКЛЮЧЕНИЯ ВУДИ И ЕГО ДРУЗЕЙ» 0+
7.30, 17.55 «СеняФедя» 16+
8.05, 19.00 ■ **«ДЫЛДЫ»** 16+
8.40 «УРАЛЬСКИЕ ПЕЛЬМЕНИ». СМЕХBOOK» 16+
8.45 «ПОКА ТЫ СПАЛ» 12+
10.55 ■ **«ФОРСАЖ-4»** 16+
13.00 ■ **«КУХНЯ»** 12+
20.00 ■ **«ФОРСАЖ-6»** 12+
22.35 ■ **«NEED FOR SPEED. ЖАЖДА СКОРОСТИ»** 16+
1.05 ■ **«СОТОВЫЙ»** 16+
2.45 «СУПЕРМАМОЧКА» 16+
3.35 ■ **«МОЛОДЕЖКА»** 16+
5.10 «ЕРАЛАШ» 6+

10.55 «ФОРСАЖ-4»
Режиссер: Джастин Линь
В ролях: Вин Дизель, Пол Уокер, Мишель Родригес, Джордана Брюстер

ДОМАШНИЙ

6.30, 6.15 «6 КАДРОВ» 16+
7.10 «ВЫБЕРИ МЕНЯ» 16+
8.10, 5.30 «ПО ДЕЛАМ НЕСОВЕРШЕННОЛЕТНИХ» 16+
9.10 «ДАВАЙ РАЗВЕДЕМСЯ!» 16+
10.15, 4.40 «ТЕСТ НА ОТЦОВСТВО» 16+
11.15, 3.05 ◆ «РЕАЛЬНАЯ МИСТИКА» 16+
13.10, 1.35 ◆ «ПОНЯТЬ. ПРОСТИТЬ» 16+
14.50, 1.05 ◆ «ПОРЧА» 16+
15.20 ■ **«РЕФЕРЕНТ»** 16+
19.00 ■ **«ДОМ, КОТОРЫЙ»** 16+

23.00 ■ **«ТАТЬЯНИНА НОЧЬ»** 16+

ТВ-3

6.00 «МУЛЬТФИЛЬМЫ» 0+
9.20, 9.55, 10.30, 18.10 ■ **«СЛЕПАЯ»** 16+
11.00, 11.30, 16.30 «ГАДАЛКА» 16+
12.00, 13.00, 14.00 «НЕ ВРИ МНЕ» 12+
15.00 «МИСТИЧЕСКИЕ ИСТОРИИ» 16+
16.00 «ГАДАЛКА» 12+
17.00 «ЗНАКИ СУДЬБЫ» 12+
17.35 ■ **«СЛЕПАЯ»** 12+
18.40, 19.30, 20.25 ■ **«МЕНТАЛИСТ»** 12+
21.15, 22.10 ■ **«НАПАРНИЦЫ»** 12+
23.00 ■ **«ЯРОСТЬ: КЭРРИ 2»** 16+
1.15, 2.15, 3.15 «ГОРОДСКИЕ ЛЕГЕНДЫ» 12+
4.00 «ПРОФЕССИЯ ПРЕДАВАТЬ» 12+
4.45 «ЗАБЫТЫЕ ПЛЕННИКИ КАБУЛА» 12+
5.30 «КАВКАЗСКАЯ МЫШЕЛОВКА» 12+

ЗВЕЗДА

6.00 Сегодня утром 12+
8.00, 13.00, 18.00, 21.15 Новости дня
8.25 ◆ «КОЛЕСА СТРАНЫ СОВЕТОВ. БЫЛИ И НЕБЫЛИЦЫ» 12+
9.10, 10.05, 13.20, 14.05 ■ **«ХОЗЯЙКА ТАЙГИ. К МОРЮ»** 16+
10.00, 14.00 Военные новости
16.20, 21.25 «ОТКРЫТЫЙ ЭФИР» 12+
18.30 «СПЕЦИАЛЬНЫЙ РЕПОРТАЖ» 12+
18.50 ◆ «ОСВОБОЖДАЯ РОДИНУ» 12+
19.40 «ПОСЛЕДНИЙ ДЕНЬ» 12+
20.25 ◆ «СЕКРЕТНЫЕ МАТЕРИАЛЫ» 12+
23.05 «МЕЖДУ ТЕМ» 12+
23.40 ■ **«БЕГ ОТ СМЕРТИ»** 16+
1.30 ■ **«ДЕРЗОСТЬ»** 12+
3.05 ■ **«РАНО УТРОМ»** 0+
4.40 ■ **«КЛЮЧИ ОТ НЕБА»** 0+

ТНТ

7.00, 7.30, 8.00, 8.30 «ТНТ. GOLD» 16+
9.00 «ДОМ-2. LITE» 16+
10.15 «ДОМ-2. ОСТРОВ ЛЮБВИ» 16+
11.30 «БОРОДИНА ПРОТИВ БУЗОВОЙ» 16+
12.30 «СПАСИ СВОЮ ЛЮБОВЬ» 16+
13.30, 14.00, 14.30 ■ **«САШАТАНЯ»** 16+
15.00, 15.30, 16.00, 16.30 ■ **«УНИВЕР»** 16+
17.00, 17.30, 18.00 ■ **«ИНТЕРНЫ»** 16+
18.30 ■ **«ПОЛИЦЕЙСКИЙ С РУБЛЕВКИ»** 16+
20.00, 20.30 ■ **«ТРИАДА»** 16+
21.00 «ОДНАЖДЫ В РОССИИ» 16+
22.00 «ГДЕ ЛОГИКА?» 16+
23.00, 0.05 «ДОМ-2» 16+
1.05, 2.05 «STAND UP» 16+
3.00, 3.55, 4.45 «ОТКРЫТЫЙ МИКРОФОН» 16+
5.35, 6.05, 6.30 «ТНТ. BEST» 16+

ПЯТНИЦА!

5.00 ■ **«БОЛЬШИЕ ЧУВСТВА»** 16+
5.30 ■ **«ОТЧАЯННЫЕ ДОМОХОЗЯЙКИ»** 16+
7.00 Школа доктора Комаровского 12+
7.30 *Премьера* Утро Пятницы 16+
9.30 Бедняков+1 16+
10.10 «ОРЕЛ И РЕШКА». Рай и ад 16+
11.10 Адская кухня 16+
15.00 На ножах 16+
19.00 *Премьера* Адская кухня 16+
21.00 *Премьера* Мир наизнанку. Бразилия 16+
23.00 ■ **«ДОКТОР ХАУС»** 16+
1.40 Пятница news 16+
2.10 ■ **«ОТЧАЯННЫЕ ДОМОХОЗЯЙКИ»** 16+
4.00 Shit и меч 16+
4.50 ■ **«БОЛЬШИЕ ЧУВСТВА»** 16+

АиФ АНЕКДОТ

Парень рассказывает друзьям о своей новой девушке:

– Вы не представляете, какая она прелесть! Она как картина! Она просто мечта настоящего художника!

Входит та самая девушка – асимметричное лицо, зеленоватая кожа, зубы вкривь, глаза вкось, волосы как проволока. Парень замечает недоумённые взгляды друзей и говорит:

– Конечно, если вы не любите Пикассо...

ЖИВОПИСЬ

А ВЫ КАКИХ ХУДОЖНИКОВ ПОМНИТЕ?

В СЕТИ ХОДИТ ЛЮБОПЫТНЫЙ ДОКУМЕНТ: РЕЗУЛЬТАТ ОПРОСА МОЛОДЫХ РАБОЧИХ НА ЗНАНИЕ ХУДОЖНИКОВ, КОТОРЫЙ БЫЛ ПРОВЕДЁН В 1970 Г.

А каких результатов можно было бы ожидать сегодня? Рассуждает **искусствовед, эксперт арт-рынка Дмитрий Буткевич:**

– Если спрашивать о чём-нибудь таком на улице, то результаты будут удручающими. Я преподаю в художественном институте, так вот: даже среди первокурсников со знаниями в области искусства всё не очень хорошо. Называемых фамилий катастрофически мало: на слуху Репин, Серов, Айвазовский, Куинджи, Шишкин. Да и то, мне кажется, это остатки вколоченных ещё на школьной скамье знаний. Тот самый минимум, за который нужно благодарить такой оригинальный жанр школьной словесности, как сочинение по картине.

С иностранными художниками всё ещё хуже. Правда, есть один момент. У нас появляется более продвинутая аудитория, это люди лет 30–35, которые интересуются искусством как покупатели. У них заметен крен как раз в сторону Запада – и классики, и современности: коллекции принято начинать с зарубежных мастеров.

ЗНАНИЕ МОЛОДЫМИ РАБОЧИМИ ХУДОЖНИКОВ ПРОШЛОГО И СОВРЕМЕННОСТИ

Художники	Знают его произведения хотя бы по репродукциям в %		
	Свердловск	Северский завод	п. Бобровка
Репин	79,5	73,2	58,6
Суриков	53,6	48,4	37,9
Маковский В.	4,0	4,5	8,6
Васнецов	26,5	35,5	27,6
Нестеров	1,0	3,5	6,9
Куинджи	6,0	6,1	—
Врубель	8,4	11,9	5,2
Грабарь	0,6	1,0	3,4
Кончаловский	0,6	0,6	3,4
Юон	2,0	1,6	—
Непринцев	0,3	0,3	1,7
Ромадин	0,3	2,0	3,4

■ Художественный фильм ■ Телесериал ◆ Документальный фильм ◆ Документальный сериал ● Мультфильм ● Мультсериал ▶ Прямой эфир

В конце передач обозначена возрастная категория для данной программы.

Реклама
АРГУМЕНТЫ И ФАКТЫ
ВЫ ПОДПИСЫВАЕТЕСЬ. «АиФ» подписывается под каждым словом!
Ждём Вас во всех почтовых отделениях России!

ПЕРВЫЙ

5.00, 9.25 Телеканал «ДОБРОЕ УТРО»
9.00, 3.00 Новости
9.55 «МОДНЫЙ ПРИГОВОР» 6+
10.55 «ЖИТЬ ЗДОРОВО!» 16+
12.00, 15.00 Новости (с субтитрами)
12.15, 17.00, 0.00, 3.05 «ВРЕМЯ ПОКАЖЕТ» 16+
15.15 «ДАВАЙ ПОЖЕНИМСЯ!» 16+
16.00 «МУЖСКОЕ / ЖЕНСКОЕ» 16+
18.00 Вечерние новости (с субтитрами)
18.35, 3.40 «НА САМОМ ДЕЛЕ» 16+
19.45 «ПУСТЬ ГОВОРЯТ» 16+
21.00 «ВРЕМЯ»
21.30 ■ **«ПИЛИГРИМ»** 16+

23.25 «ВЕЧЕРНИЙ УРГАНТ» 16+

РОССИЯ 1

5.00, 9.25 Утро России
9.00, 11.00, 14.00, 20.00 Вести
9.55 **«О самом главном»** 12+
Самодиагностика – о чем расскажут моча и фекалии? Наука, технологии и здоровое питание – возможно ли совместить? Почему фермерская продукция может быть опаснее, чем продукция промышленной выработки? Минеральная вода поможет жить дольше, главное в ней разобраться. Осенние слезы и сухость, как с этим бороться? Низкое давление, как с этим жить? И почему не стоит его повышать?
11.25, 14.25, 17.00, 20.45 Вести. Местное время
11.45 «СУДЬБА ЧЕЛОВЕКА» 12+
12.50, 18.50 «60 МИНУТ» 12+
14.45 «КТО ПРОТИВ?» 12+
17.25 «АНДРЕЙ МАЛАХОВ. ПРЯМОЙ ЭФИР» 16+
21.00 ■ **«ХОЛОДНЫЕ БЕРЕГА»** 16+
23.10 «ВЕЧЕР С ВЛАДИМИРОМ СОЛОВЬЕВЫМ» 12+
2.00 ■ **«ЕКАТЕРИНА. ВЗЛЕТ»** 12+
4.00 ■ **«СЕМЕЙНЫЙ ДЕТЕКТИВ»** 12+

МАТЧ!

6.00 ◆ «ВСЯ ПРАВДА ПРО...» 12+
6.30 ◆ «УКРАДЕННАЯ ПОБЕДА» 16+
7.00, 8.55, 10.50, 13.20, 16.30, 19.00, 22.15 Новости
7.05, 13.30, 16.35, 19.05, 22.20 Все на Матч!
9.00 Смешанные единоборства. ACA 99. Хусейн Халиев против Али Багова. Олег Борисов против Абдул-Рахмана Дудаева 16+
11.00 ▶ Теннис. «ВТБ КУБОК КРЕМЛЯ – 2019». Женщины
13.00 «СПОРТИВНАЯ ГИМНАСТИКА. ОЛИМПИЙСКИЙ ГОД» 12+
14.30 ▶ Теннис. «ВТБ КУБОК КРЕМЛЯ – 2019». Мужчины
17.05 Смешанные единоборства. One FC 16+
19.30 ▶ Баскетбол. Евролига. Мужчины. ЦСКА (Россия) – «ХИМКИ» (Россия)
23.20 ■ **«ДИГГСТАУН»** 16+
1.10 Смешанные единоборства. Fight Nights Global 94. Максим Новоселов против Дмитрия Смолякова. Евгений Игнатьев против Никиты Михайлова 16+
2.10 Смешанные единоборства. Bellator 16+
4.10 ■ **«ВЗАПЕРТИ»** 16+

НТВ

5.10, 2.55 ■ **«СВИДЕТЕЛИ»** 16+
6.00 «УТРО. САМОЕ ЛУЧШЕЕ» 16+
8.05 «МАЛЬЦЕВА» 12+
9.00, 10.20 ■ **«ЧУЖОЕ ЛИЦО»** 16+
10.00, 13.00, 16.00, 19.00, 23.45 Сегодня
13.25 Обзор. Чрезвычайное происшествие
14.00 «МЕСТО ВСТРЕЧИ»
16.30 Ты не поверишь! 16+
17.00 «ДНК» 16+
18.00 «СВОЯ ПРАВДА» с Романом Бабаяном
19.40 ■ **«СКОРАЯ ПОМОЩЬ»** 16+
21.40 ■ **«КАНЦЕЛЯРСКАЯ КРЫСА. БОЛЬШОЙ ПЕРЕДЕЛ»** 16+
23.50 «СЕГОДНЯ. СПОРТ»
23.55 «ЗАХАР ПРИЛЕПИН. УРОКИ РУССКОГО» 12+
0.40 «МЕСТО ВСТРЕЧИ» 16+
2.40 Их нравы 0+

19.40 «СКОРАЯ ПОМОЩЬ»
Режиссер: Богдан Дробязко
В ролях: Г. Куценко, Е. Волкова, М. Доможирова, С. Куликов, А. Тютин, П. Баранчеев, А. Моргун, А. Амелин, А. Ровенских, И. Аверина и др.

ПЯТЫЙ

5.00, 9.00, 13.00, 18.30, 3.15 Известия
5.20, 6.00, 6.45, 7.40, 13.25, 14.15, 15.05, 15.55, 16.50, 17.40 ■ **«БРАТАНЫ-3»** 16+
8.35 «ДЕНЬ АНГЕЛА»
9.25, 10.20, 11.10, 12.05 ■ **«ЛЮТЫЙ 2»** 16+
19.00, 19.50, 20.40, 21.25, 22.20, 23.10, 0.25 ■ **«СЛЕД»** 16+
0.00 Известия. Итоговый выпуск
1.10, 1.50, 2.15, 2.45, 3.25, 3.50, 4.20 ■ **«ДЕТЕКТИВЫ»** 16+

21.25 «СЛЕД. ЛЕГКИЕ ДЕНЬГИ»
В ролях: О. Копосова, В. Ташлыков, Е. Кулаков, П. Шуваев, Р. Сасин, С. Коваленко, С. Эрклиевский, О. Валкман, А. Лавров, А. Данькова и др.
В парке убита ученица престижной частной школы Катя Самарина. ФЭС выясняет, что форменную одежду гимназистки Катя надевала не только в школу

КУЛЬТУРА

6.30, 7.00, 7.30, 10.00, 15.00, 19.30, 23.30 Новости культуры
6.35 «ПЕШКОМ...»
7.05, 20.05 «ПРАВИЛА ЖИЗНИ»
7.35, 14.10 ◆ «ЕЛИЗАВЕТА ПЕРВАЯ И ЕЕ ВРАГИ»
8.25 Легенды мирового кино
8.55, 22.20 ■ **«ШАХЕРЕЗАДА»**
10.15 «НАБЛЮДАТЕЛЬ»
11.10, 1.10 XX век
12.30, 18.45, 0.30 «ИГРА В БИСЕР»
13.15 «АБСОЛЮТНЫЙ СЛУХ»
13.55 Красивая планета
15.10 Моя любовь – Россия! «ОСОБЕННОСТИ ВОЛЖСКОЙ РЫБАЛКИ»
15.35 «2 ВЕРНИК 2»
16.25 ■ **«ОВОД»**
17.35 Исторические концерты
18.15 ◆ «ИСПАНИЯ. ТОРТОСА»
19.45 Главная роль
20.30 «СПОКОЙНОЙ НОЧИ, МАЛЫШИ!»
20.45 ◆ «ВОЗЛЮБЛЕННАЯ ИМПЕРАТОРА – ЖОЗЕФИНА ДЕ БОГАРНЕ»
21.40 «ЭНИГМА. ДЖЕЙМИ БЕРНСТАЙН»
23.50 Черные дыры. Белые пятна
2.30 ◆ «МАЛЬТА»

ТВ ЦЕНТР

6.00 «НАСТРОЕНИЕ»
8.00 «ЕРАЛАШ» 6+
8.05 «ДОКТОР И...» 16+
8.40 ■ **«НЕОКОНЧЕННАЯ ПОВЕСТЬ»** 0+
10.35 ◆ «СКОБЦЕВА – БОНДАРЧУК. ОДНА СУДЬБА» 12+
11.30, 14.30, 17.50, 22.00 События
11.50, 0.55 ■ **«КОЛОМБО»** 12+
13.40 «МОЙ ГЕРОЙ. ЕЛЕНА ДРОБЫШЕВА» 12+
14.50 Город новостей
15.05 ■ **«ПУАРО АГАТЫ КРИСТИ»** 12+
16.55 «ЕСТЕСТВЕННЫЙ ОТБОР» 12+
18.10 ■ **«КУПЕЛЬ ДЬЯВОЛА»** 12+
22.30, 3.35 «ВСЯ ПРАВДА» 16+
23.05 ◆ «ЗВЕЗДНЫЕ ДЕТИ. ЖИЗНЬ БЕЗ ЛЮБВИ» 12+
0.00 События. 25-й час
0.35 Петровка, 38 16+
2.40 «ДИКИЕ ДЕНЬГИ. ВЛАДИМИР БРЫНЦАЛОВ» 16+
4.05 ■ **«ПЫЛАЮЩАЯ РАВНИНА»** 16+

РЕН ТВ

5.00 «ТЕРРИТОРИЯ ЗАБЛУЖДЕНИЙ» 16+
6.00 «ДОКУМЕНТАЛЬНЫЙ ПРОЕКТ» 16+
7.00 «С БОДРЫМ УТРОМ!» 16+
8.30, 12.30, 16.30, 19.30, 23.00 Новости 16+
9.00 ◆ «ЗАСЕКРЕЧЕННЫЕ СПИСКИ» 16+
11.00 «КАК УСТРОЕН МИР» 16+
12.00, 16.00, 19.00 Информационная программа 112 16+
13.00, 23.30 «ЗАГАДКИ ЧЕЛОВЕЧЕСТВА» 16+
14.00 «НЕВЕРОЯТНО ИНТЕРЕСНЫЕ ИСТОРИИ» 16+
15.00 «НЕИЗВЕСТНАЯ ИСТОРИЯ» 16+
17.00, 3.10 *Премьера* «ТАЙНЫ ЧАПМАН» 16+
18.00, 2.20 «САМЫЕ ШОКИРУЮЩИЕ ГИПОТЕЗЫ» 16+
20.00 ■ **«СУМАСШЕДШАЯ ЕЗДА»** 16+
22.00 «СМОТРЕТЬ ВСЕМ!» 16+
0.30 ■ **«ПОДЪЕМ С ГЛУБИНЫ»** 16+

СТС

6.00, 5.15 «ЕРАЛАШ» 0+
6.25 ● «ДРАКОНЫ. ГОНКИ ПО КРАЮ» 6+
7.10 ● «ПРИКЛЮЧЕНИЯ ВУДИ И ЕГО ДРУЗЕЙ» 0+
7.30, 17.55 «СеняФедя» 16+
8.05, 19.00 ■ **«ДЫЛДЫ»** 16+
8.40 ■ **«СОТОВЫЙ»** 16+
10.25 ■ **«NEED FOR SPEED. ЖАЖДА СКОРОСТИ»** 16+
13.00 ■ **«КУХНЯ»** 12+
20.00 ■ **«ФОРСАЖ-7»** 16+
22.45 ■ **«МАЧО И БОТАН – 2»** 16+
0.55 ■ **«РАЗБОРКА В БРОНКСЕ»** 16+
2.30 «СУПЕРМАМОЧКА» 16+
3.20 ■ **«МОЛОДЕЖКА»** 16+
4.50 ■ **«БОЛЬШАЯ ИГРА»** 16+

8.40 «СОТОВЫЙ»
Режиссер – Дэвид Р. Эллис
Джессику запирают на чердаке. Надежда только на телефон. Позвонив по первому попавшемуся номеру, она сообщает о своём похищении...

ДОМАШНИЙ

6.30 «6 КАДРОВ» 16+
6.40, 6.20 «УДАЧНАЯ ПОКУПКА» 16+
6.50 «ПО ДЕЛАМ НЕСОВЕРШЕННОЛЕТНИХ» 16+
7.50 «ДАВАЙ РАЗВЕДЕМСЯ!» 16+
8.55, 5.35 «ТЕСТ НА ОТЦОВСТВО» 16+
9.55, 3.55 ◆ «РЕАЛЬНАЯ МИСТИКА» 16+
12.00, 2.35 ◆ «ПОНЯТЬ. ПРОСТИТЬ» 16+
13.50, 2.10 ◆ «ПОРЧА» 16+
14.25 «ДЕТСКИЙ ДОКТОР» 16+
14.40 ■ **«МИРАЖ»** 16+
19.00 *Премьера* ■ **«Я ЗАПЛАЧУ ЗАВТРА»** 16+
23.05 ■ **«ТАТЬЯНИНА НОЧЬ»** 16+

19.00 «Я ЗАПЛАЧУ ЗАВТРА»
Режиссер: Николай Михайлов
В ролях: А. Тараторкина, Д. Дунаев, Н. Бардо, А. Позняк, К. Николаева, А. Смолка, В. Мамчур, М. Филиппович, С. Матузко, А. Крыжановский и др.

ТВ-3

6.00 «МУЛЬТФИЛЬМЫ» 0+
9.20, 9.55, 10.30, 18.10 ■ **«СЛЕПАЯ»** 16+
11.00, 11.30, 16.30 «ГАДАЛКА» 16+
12.00, 13.00, 14.00 «НЕ ВРИ МНЕ» 12+
15.00 «МИСТИЧЕСКИЕ ИСТОРИИ» 16+
16.00 «ГАДАЛКА» 12+
17.00 «ЗНАКИ СУДЬБЫ» 12+
17.35 ■ **«СЛЕПАЯ»** 12+
18.40, 19.30, 20.25 ■ **«МЕНТАЛИСТ»** 12+
21.15, 22.10 ■ **«НАПАРНИЦЫ»** 12+
23.00 «ЭТО РЕАЛЬНАЯ ИСТОРИЯ» 16+
0.00 ■ **«ЧЕРНЫЙ ЛЕБЕДЬ»** 16+
2.15, 3.15, 4.00, 4.45, 5.30 «ДНЕВНИК ЭКСТРАСЕНСА С ТАТЬЯНОЙ ЛАРИНОЙ» 16+

ЗВЕЗДА

6.00 Сегодня утром 12+
8.00, 13.00, 18.00, 21.15 Новости дня
8.25 ◆ «КОЛЕСА СТРАНЫ СОВЕТОВ. БЫЛИ И НЕБЫЛИЦЫ» 12+
9.10, 10.05, 13.20, 14.05 ■ **«ХОЗЯЙКА ТАЙГИ. К МОРЮ»** 16+
10.00, 14.00 Военные новости
16.20, 21.25 «ОТКРЫТЫЙ ЭФИР» 12+
18.30 «СПЕЦИАЛЬНЫЙ РЕПОРТАЖ» 12+
18.50 ◆ «ОСВОБОЖДАЯ РОДИНУ» 12+
19.40 «ЛЕГЕНДЫ КИНО» 6+
20.25 «КОД ДОСТУПА» 12+
23.05 «МЕЖДУ ТЕМ» 12+
23.40 ■ **«БОЛЬШАЯ СЕМЬЯ»** 0+
1.25 ■ **«ПОДВИГ ОДЕССЫ»** 6+
3.40 ■ **«БЕГ ОТ СМЕРТИ»** 16+
5.05 ◆ «ВТОРАЯ МИРОВАЯ ВОЙНА. ВСПОМИНАЯ БЛОКАДНЫЙ ЛЕНИНГРАД» 12+
5.30 ◆ «КАЛАШНИКОВ» 12+

ТНТ

7.00, 7.30, 8.00, 8.30 «ТНТ. GOLD» 16+
9.00 «ДОМ-2. LITE» 16+
10.15 «ДОМ-2. ОСТРОВ ЛЮБВИ» 16+
11.30 «БОРОДИНА ПРОТИВ БУЗОВОЙ» 16+
12.30 «СПАСИ СВОЮ ЛЮБОВЬ» 16+
13.30, 14.00, 14.30 ■ **«САШАТАНЯ»** 16+
15.00, 15.30, 16.00, 16.30 ■ **«УНИВЕР»** 16+
17.00, 17.30, 18.00, 18.30 ■ **«ИНТЕРНЫ»** 16+
19.00 ■ **«ПОЛИЦЕЙСКИЙ С РУБЛЕВКИ»** 16+
20.00, 20.30 ■ **«ТРИАДА»** 16+
21.00 «СТУДИЯ «СОЮЗ» 16+
22.00 «ИМПРОВИЗАЦИЯ» 16+
23.00, 0.05 «ДОМ-2» 16+
1.05, 2.05 «STAND UP» 16+
3.00 «ТНТ-CLUB» 16+
3.05, 3.55, 4.50 «ОТКРЫТЫЙ МИКРОФОН» 16+
5.40, 6.05, 6.30 «ТНТ. BEST» 16+

ПЯТНИЦА

5.00 ■ **«БОЛЬШИЕ ЧУВСТВА»** 16+
5.30 ■ **«ОТЧАЯННЫЕ ДОМОХОЗЯЙКИ»** 16+
7.00 Школа доктора Комаровского 12+
7.30 *Премьера* Утро Пятницы 16+
9.30 «ОРЕЛ И РЕШКА». Рай и ад 16+
11.00 На ножах 16+
13.00 Адская кухня 16+
15.00 «ОРЕЛ И РЕШКА». Перезагрузка 3 16+
18.00 «ОРЕЛ И РЕШКА». Америка 16+
19.00 *Премьера* Пацанки 16+
21.00 Четыре свадьбы 16+
23.00 *Премьера* Теперь я босс 16+
0.00 ■ **«ДОКТОР ХАУС»** 16+
1.30 Пятница news 16+
2.00 ■ **«ОТЧАЯННЫЕ ДОМОХОЗЯЙКИ»** 16+
4.00 Shit и меч 16+
4.50 ■ **«БОЛЬШИЕ ЧУВСТВА»** 16+

АРГУМЕНТЫ И ФАКТЫ

мойбизнес

Репортаж

ЧТО ВЫИГРЫВАЮТ КЛИЕНТЫ ЦЕНТРОВ «МОЙ БИЗНЕС»

Быстро и бесплатно

На стене центра «Мой бизнес» в Реутове Максим Орешкин оставил напутствие: «Дерзайте, и всё получится!»

Зарегистрировать новую фирму и решить множество других «бумажных проблем» стало проще. Что дало такой результат? «АиФ» узнал это, побывав вместе с министром экономического развития РФ Максимом Орешкиным центре «Мой бизнес», созданном в подмосковном городе Реутов.

В РЕУТОВСКОМ центре «Мой бизнес» городские предприниматели каждый месяц встречаются с **мэром Станиславом Которовым.** «Почти у каждого есть мой мобильный, и можно мне позвонить со своей проблемой», – сообщил мэр министру. «Главное, чтобы проблемы не возникали и работала система, позволяющая их решать без звонков», – заметил Максим Орешкин.

Центр «Мой бизнес» – часть системы, которая действует именно так. В разных городах Подмосковья это 12 офисов, куда поступают запросы предпринимателей. Большинство закрываются в считаные часы и даже минуты. «Нормативы жёсткие: консультация – максимум за 1 день, решение других задач – максимум за 5 дней. А если задача очень сложная – то через 5 дней должен появиться план, как её можно решить, – рассказала **руководитель центра «Мой бизнес» в Реутове Наталья Лаврова.** – У нас более 200 услуг. Самые популярные: оформление субсидий, микрозаймов, банковских гарантий и регистрация бизнеса».

У предпринимателей, начинавших бизнес в прошлые годы, ещё свежи в памяти воспоминания, когда даже открытие ИП превращалось в хождение по мукам. Документы могли завернуть из-за одной неправильно поставленной запятой, и у входа в налоговые инспекции дежурили «специалисты», предлагавшие решить проблемы по сходной цене. **Ольге Тихомировой,** которая готовится сейчас запустить швейное производство, все эти бюрократические процедуры не стоили ни волнений, ни денег. В реутовском центре «Свой бизнес» девушке бесплатно оформили регистрационные документы и, поскольку она была безработной, посоветовали обратиться за субсидией в центр занятости. «Мне помогли написать бизнес-план, и я получила 96 тыс. руб., покрывших часть моих расходов на старт», – довольна Тихомирова.

Но с созданием центра «Мой бизнес» сдвинулись с мёртвой точки и проблемы опытных компаний. Реутовский вертолётный центр 2 месяца бился над тем, чтобы подключиться к водоснабжению. Но когда заявка вертолётчиков попала в централизованную систему, через которую взаимодействуют структуры поддержки бизнеса разного уровня, разрешение было получено.

Таких центров, как в Реутове, в России уже 48. До конца года их будет уже 83, а через несколько лет они появятся во всех городах с населением больше 100 тыс. человек.

Александр ПЕРСИКОВ

Прямая речь

Почему России нужно больше предпринимателей?

ПРЕЗИДЕНТ «Опоры России» Александр Калинин:

– У стартовавшего нацпроекта «Малое и среднее предпринимательство и поддержка индивидуальной предпринимательской инициативы» грандиозная цель – к 2024 году поднять долю малого бизнеса в ВВП с нынешних 22% до 32,5%. Необходимо взрастить множество предприятий, которые станут частью прочного фундамента экономического развития России. Ведь экономика, в которой силён предпринимательский импульс, в которой преобладает малый и средний бизнес, ведёт себя более гибко. Она активнее использует технические и управленческие инновации, быстрее перестраивается в трудные времена, оперативнее откликается на новые возможности роста. В результате выигрывает вся страна: разрабатываются и внедряются новые технологии, создаются рабочие места, расширяется ассортимент товаров и услуг.

И неспроста важнейшая задача нацпроекта – вовлечь в предпринимательство больше людей. Сегодня на малых и средних предприятиях трудятся 19 млн человек. Но через 5 лет они должны обеспечивать работой уже 25 млн. И это не предел: по подсчётам Всемирного банка, в ближайшие 15 лет четыре из пяти новых рабочих мест будут создаваться именно в сфере малого и среднего бизнеса.

Чтобы выполнить эти амбициозные задачи, государство предложило принципиально новый подход к поддержке предпринимательства: из множества разрозненных мер сегодня она превращается в комплексный сервис. Во всех городах России с населением больше 100 тыс. человек будут созданы центры «Мой бизнес». Под одной крышей центра впервые будут собраны все меры государственной помощи предпринимателям, институты и фонды развития. В таких центрах малые и средние компании смогут узнать о доступных им льготах и госуслугах, получить совет, как оформить различные документы и согласования. Например, можно будет получить помощь в вопросах, связанных с недвижимостью.

Центры станут единой точкой входа бизнеса в мир господдержки. Все их услуги для предпринимателей совершенно бесплатны. В некоторых центрах уже находятся подразделения нашего предпринимательского объединения «Опора России». Так что посетитель сможет спросить совета у единомышленников, таких же предпринимателей, как он сам, и по желанию даже вступить в нашу организацию.

Бизнесу нужно упростить путь к финансовым ресурсам. Поэтому действующим компаниям в таком центре предложат льготные кредиты по специальной программе по ставке 8,5%. Малые и средние предприятия здесь могут узнать, как получить на инвестиционные цели до 2 млрд руб. на срок до 10 лет и на пополнение оборотных средств – до 100 млн на срок до 3 лет. Сегодня эта программа реализуется через 90 федеральных и региональных банков, заключивших соглашение с Минэкономразвития РФ. Фонды микрофинансирования тут же, в центре, смогут предоставить молодым фирмам льготный микрокредит до 5 млн руб.

А те предприниматели, которые только стартуют и кому идти в банк ещё рано, могут рассчитывать на тренинги, семинары по старту и развитию бизнеса, субсидию, грант, налоговую льготу или другую помощь, предусмотренную в регионе: в центрах «Мой бизнес» оказывают содействие в её получении.

Всё это должно подтолкнуть к развитию всех – и тех, кто только планирует стать предпринимателем, и тех, у кого уже есть бизнес-опыт. Будут ли востребованы центры «Мой бизнес»? Безусловно, да. Но, конечно, при условии, что будет целостно реализована их концепция, будут внедрены дружелюбные процедуры и гибкий подход к работе с предпринимателями.

Важнейшая задача – вовлечь в предпринимательство больше людей. Сегодня на малых и средних предприятиях в России трудятся 19 млн человек. Но через 5 лет они должны обеспечить работой уже 25 млн.

Вопрос-ответ

Как узнать адреса центров «Мой бизнес» в своём регионе?

Знакомые предприниматели из Санкт-Петербурга рассказали, что получили очень полезную консультацию в центре «Мой бизнес». А есть ли такой центр в нашем городе? Как это можно узнать?

П. Самохин, Нарьян-Мар

Отвечает **генеральный директор Центра развития бизнеса Ненецкого автономного округа Ирина Тихомирова**:

– В Нарьян-Маре центр «Мой бизнес» работает на базе Центра развития бизнеса, который предоставляет услуги предприятиям и ИП по принципу «одного окна» с 2016 г. В других городах центры по оказанию помощи предпринимателям также создаются на основе ранее действовавших структур, занимающихся поддержкой малого и среднего бизнеса. Их адреса проще всего найти через интернет на портале «Мой бизнес.рф», и можно смело обращаться по ним за консультацией.

Самый простой способ поиска – сделать в поисковике запрос «центр госуслуг «Мой бизнес» с указанием своего региона. И вы увидите ссылку на сайт регионального центра «Мой бизнес».

И, наконец, адрес центра вам дадут в местном МФЦ, где оказывают стандартные госуслуги. В небольших городах филиалы сервисных центров для предпринимателей находятся как раз в одном здании с МФЦ, а в крупных они могут располагаться также в отделениях банков.

Интервью

КАК ЦЕНТР «МОЙ БИЗНЕС» РАСШИРЯЕТ ВОЗМОЖНОСТИ

Точка притяжения

ЦЕНТР «Мой бизнес» в Крыму – один из первых в России. Он был создан 18 апреля 2018 г. Что изменило его появление в работе крымских предпринимателей? Рассказывает один из инициаторов проекта – **директор республиканского Фонда поддержки предпринимательства Дмитрий Зеленский.**

Каждый день центр «Мой бизнес» в Крыму консультирует десятки предпринимателей.

Все ответы в одном месте

– Как организована работа центра «Мой бизнес» в Крыму?

– Представьте просторный офис в Симферополе, в котором 10 консультационных окон, а за ними – специалисты, владеющие информацией по всем самым важным бизнес-вопросам. Нужны деньги на развитие – вам расскажут, на каких условиях в Крыму можно получить льготный кредит или субсидию. Упали продажи – пожалуйста, к маркетологу, который поможет увидеть проблемные места во взаимодействии с клиентами. Возникли вопросы у контрольно-надзорных органов – юрист посоветует, куда и какие документы направить, чтобы быстро решить проблему. Здесь же консультируют представители министерств и банков, участвующих в программах поддержки предпринимателей. Владелец бизнеса, придя в такой центр, сэкономит огромное количество времени: ему не нужно объезжать организации, разбросанные по разным концам города. И информация, полученная от компетентных специалистов, поможет принять правильное решение.

– А если предприниматель работает в Евпатории или Ялте?

– В столицу республики тоже ехать не нужно. У нашего центра «Мой бизнес» уже работает 8 филиалов в разных городах и районах. При этом предприниматель может общаться со всеми специалистами напрямую через личный кабинет на сайте информационной системы «Малый бизнес». И здесь же, в системе, или посредством электронных рассылок он получает сообщения об интересных встречах, полезных семинарах, которые мы проводим, а также о новых мерах господдержки.

– А если решение проблемы лежит за пределами Крыма?

– Мы свяжемся с федеральными структурами, входящими в систему развития предпринимательства, и с другими регионами России. Я недавно был на форуме в Башкортостане и разговорился с хозяйкой одного магазина. Она попросила меня помочь познакомиться с руководством парфюмерно-косметического комбината «Крымская роза», чьи контакты никак не могла найти. Я дал предпринимательнице телефон заместителя гендиректора. Но если бы она пришла в башкирский центр «Мой бизнес», она легко нашла бы нужный номер через него.

Каждый такой центр – в каком бы городе России он ни работал – это точка входа в единую систему оказания услуг предпринимателям. Сейчас Минэкономразвития РФ проводит работу, чтобы синхронизировать эти услуги во всех регионах страны под единым брендом «Мой бизнес». Это позволит создать такую систему поддержки малых и средних предприятий, которая обеспечит им единый набор консультаций и базовых госуслуг по всей стране. И при этом все федеральные и региональные структуры поддержки предпринимательства будут работать по понятным стандартизированным правилам.

Анализируем удовлетворённость людей нашими услугами, как принято в бизнесе, через анкетирование и систему «тайных клиентов». И наш анализ показывает, что удовлетворённость предпринимателей растёт.

Будет очень удобно пользоваться общероссийским порталом «Мой бизнес», где предприниматели из разных регионов смогут быстро находить ту поддержку, которая нужна каждому конкретному посетителю: вот эта – для начинающих предпринимателей, вот эта – для продвинутых, эта – для владельцев и руководителей бизнеса, эта – для специалистов компаний. И этот сайт будут целенаправленно продвигать в интернете, чтобы он был на первых строках в поисковой выдаче. Если, скажем, человеку нужен микрозаём, он должен видеть не рекламу частной МФО, предлагающей деньги под 300% годовых, а государственного микрофинансового фонда, где можно взять всего лишь под 7%.

Инвестиции в успех

– Но при этом центры «Свой бизнес» – это реальные офисы с живыми людьми. Почему недостаточно интернета?

– Ещё не везде в России интернет стал главным источником информации. Иногда проще прийти в офис и лично обратиться к специалисту. И, кроме того, важно сделать государственный сервис для предпринимателей удобным для людей разного возраста. Если для молодёжи абсолютно комфортно получать электронную информацию, то для предпринимателей старших поколений – через живое общение.

– Все услуги для предпринимателей принципиально бесплатные. Не снижает ли такой подход качество консультаций?

– Нет, и это можно объяснить. Консультационные услуги оплачиваются, но не клиентами, а государством. Мы рассматриваем эти расходы как инвестиции, которые должны вовлечь в предпринимательство больше граждан и повысить число успешных предпринимателей. Поэтому анализируем удовлетворённость людей нашими услугами, как принято в бизнесе, через анкетирование и систему «тайных клиентов». И наш анализ показывает, что удовлетворённость предпринимателей растёт. Если в 2018 г. крымский центр «Мой бизнес» оказал 6 тыс. консультаций, то по итогам этого года будет уже 20 тыс. А дополнительно мы проводим более 300 бесплатных бизнес-семинаров и тренингов.

Такой подход даёт нужный результат: всё больше крымских предпринимателей обращаются к финансовой поддержке, повышают свои знания и эффективность своих компаний. Если в 2014 г., когда Крым вошёл в состав России, в республике было 46 тыс. предпринимателей, то теперь уже 88 тыс.

Алексей ЛУНИН

Право

Как проще зарегистрировать предприятие?

Подумываю начать своё дело, но нет времени на «бумажные процедуры». Кому лучше их передать?

И. Лапина, Комсомольск-на-Амуре

Отвечает **руководитель Центра развития предпринимательства Республики Коми Ринат Шафиков:**

– Советую обратиться в центр «Мой бизнес». Проще всего зарегистрироваться в качестве индивидуального предпринимателя – для этого достаточно паспорта. Наши специалисты подскажут, какой код из Общероссийского классификатора видов экономической деятельности (ОКВЭД) вам следует указать при регистрации, помогут выбрать систему налогообложения – общую, упрощённую или патент. А затем направят в многофункциональный центр для бизнеса, который работает в режиме «одного окна» и сразу поможет пройти все остальные процедуры – подать регистрационные документы, открыть расчётный счёт.

Также быстро можно зарегистрировать ООО, если вы его единственный учредитель. Весь процесс занимает 5 рабочих дней.

Менеджмент

Как снизить риски на старте?

Есть бизнес-идея, но стартовый капитал невелик. Как грамотно распорядиться деньгами, чтобы не прогореть?

Н. Свистунов, Калуга

Отвечает **специалист саратовского центра «Мой бизнес» Алина Коваленко:**

– Очень важно, чтобы на этапе тестирования бизнес-идеи расходы были минимальными. Например, начинать работать можно в формате мобильного офиса. А затем арендовать место в коворкинге или бизнес-инкубаторе. В саратовском бизнес-инкубаторе в первые 3 года работы скидка на аренду офиса составляет до 60% от средней арендной платы. И 4 раза в год каждый клиент нашего центра «Мой бизнес» может получить бесплатную консультацию, которая позволит избежать ошибок и потерь по другим направлениям. Наш юрист проведёт экспертизу договоров с контрагентами. Специалист по финансам подскажет оптимальную систему налогообложения. Маркетолог посоветует рекламные инструменты, которые позволят получить максимум отдачи с минимумом затрат. А HR-консультант сориентирует, какими законными способами можно снизить нагрузку на фонд оплаты труда.

Как выбрать банк для открытия счёта?

Собираюсь регистрировать ИП и хочу заранее решить, где открыть счёт. На какие критерии ориентироваться?

В. Кулибин, Оренбург

Отвечает **руководитель центра «Мой бизнес» Курганской области Александр Бобров:**

– У нас в центре есть рекламная стойка, где представлена информация обо всех банках, которые работают в нашей области. Поэтому можно легко сравнить стоимость их услуг. При этом надо обращать внимание именно на те услуги, которые будут нужны именно вам. Если у предпринимателя возникнут вопросы, мы за несколько минут свяжем его с заинтересовавшей кредитной организацией. Важно также, чтобы у неё была программа кредитования, адресованная вашей сфере бизнеса. Желательно, чтобы были интернет-сервисы, позволяющие проводить платежи дистанционно. И, конечно, банк должен быть надёжным, о чём можно судить по его репутации и информации банковских рейтингов.

Прямая речь

ПРЕДПРИНИМАТЕЛИ – О ТОМ, КАКАЯ ИМ НУЖНА ГОСПОДДЕРЖКА

Говорит бизнес

НА ЧЁМ ПРЕДПРИНИМАТЕЛЬ МОЖЕТ СЭКОНОМИТЬ ПРИ ПОМОЩИ ГОСУДАРСТВА?

МЕРЫ ПОДДЕРЖКИ МИКРОПРЕДПРИЯТИЙ И МАЛОГО БИЗНЕСА*	ЭКОНОМИЯ**
ГРАНТЫ	Покрываются стартовые затраты на создание бизнеса от нескольких десятков тысяч до нескольких миллионов рублей Финансируются из Фонда содействия инновациям исследовательские работы молодых учёных-предпринимателей на сумму **до 500 тыс. руб.** и малые инновационные компании на сумму **от 2 млн до 20 млн руб.** (в зависимости от стадии развития проекта)
КРЕДИТЫ	Льготные ставки – до **8,5%** годовых
МИКРОЗАЙМЫ	**До 5 млн руб.** на срок до 3 лет по ставкам от **3,5%** годовых. Процентная ставка определяется в зависимости от категории заёмщика, наличия или отсутствия у него залога и других параметров
ИНЖИНИРИНГОВЫЕ УСЛУГИ	Компенсируется до **95%** затрат на сертификацию продукции и аудит бизнес-процессов
КОНСУЛЬТАЦИИ, ТРЕНИНГИ, КУРСЫ	Бесплатно

Всего установлено около 700 федеральных, региональных и муниципальных мер поддержки. Как узнать, какие из них вам доступны? Обратиться в центр «Мой бизнес»!

**Индивидуальные предприниматели и компании с максимальной суммой годовой выручки без НДС до 800 млн руб. и со среднесписочной численностью работников до 100 человек.*

***Размеры поддержки зависят от программ, принятых в различных регионах и муниципалитетах, от источника финансирования льготы, а также от вида бизнеса.*

1. Дружелюбная деловая среда

Генеральный директор компании «Сфера групп» Даниил Грибов (Московская область):

— В улучшении бизнес-климата в России видна положительная динамика. Сужу по моему общению с консультантами центра «Мой бизнес». С их помощью в рамках программы поддержки предпринимательства Московской области мне предоставили субсидию, компенсирующую моему предприятию 50% затрат на покупку новейшего оборудования.

В целом я доволен той поддержкой, которую оказывают моей молодой компании. Я начинающий предприниматель, у меня нет штатных бухгалтеров и юристов, но при этом я должен решать множество «бумажных» вопросов. И «Мой бизнес» помогает мне в этом лучше всех.

2. Отмена устаревших ограничений

Глава фермерского хозяйства Олег Сирота (Московская область):

— Меня очень обнадёжило то, что правительство анонсировало включение в 2020 году «регуляторной гильотины» — отмены устаревших документов и ограничений.

Моего бизнеса это касается напрямую: абсурдно звучит, но мешают работать нормы, принятые Советом народных комиссаров СССР ещё в 1938 году. По ним в 500 метрах от любых притоков Москвы-реки нельзя не только строить предприятия — не разрешается даже чистую воду сливать в овраг! Поэтому все сельхозпредприятия в этой зоне — и наша ферма в том числе — балансируют на грани закона. Невозможно даже землю под фермой выкупить: её могут потом отобрать на основании норм 1930-х годов.

3. Доступные микрозаймы

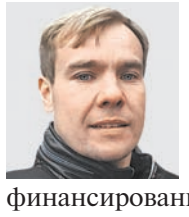

Руководитель компании «Хороший чай» Дмитрий Загузов (Магнитогорск):

— В Фонде финансирования промышленности и предпринимательства Челябинской области, куда мы обратились за микрокредитом, мы встретили такое внимание, что нас оно поразило. Там подход к клиентам предпринимательский, а не чиновничий. В банках даже не начинают рассматривать заявку, пока не принесёшь пакет документов, на которые они жёстко ориентируются. А в фонде, наоборот, посоветовали, как скорректировать регистрационные документы компании, чтобы не было формальных препятствий для одобрения нашей заявки.

В итоге я получил два займа по ставке 7,25%: 3 миллиона рублей на покупку бизнес-помещения и 2 миллиона на пополнение оборотных средств. Благодаря этому кредиту мы расширили рабочее пространство, улучшили условия труда и наняли дополнительных сотрудников.

4. Качественные знания

Руководитель кондитерской «Миша» Михаил Пасько (Псков):

— В областном центре «Мой бизнес» мы с супругой прошли курсы, которые помогли глубже освоить методы продвижения товаров в интернете. И после того, как мы их начали применять, выручка нашей компании выросла на 20%. Знания для успеха в бизнесе чаще дороже денег и даже важнее упорной работы.

С центром мы продолжаем активно сотрудничать, так как видим в этом реальную помощь в своей повседневной работе, по возможности участвуем в выставках, семинарах, форумах. На данном этапе одними из полезных тем мы также считаем семинары по увеличению объёмов продаж и тренинги по программам личностного роста.

Тренингов и семинаров по различным актуальным темам сегодня немало. Но они часто дороги, а те, что компании проводят в рекламных целях бесплатно, не всегда дают полный набор информации. Бесплатные программы центров «Мой бизнес» лишены этого недостатка. Поэтому все анонсы таких мероприятий читаем с большим интересом.

Привлекло не только то, что проценты намного ниже. Пакет документов, которые мы представили для получения льготного кредита, был меньше обычного, рассмотрел его банк очень оперативно. И особенно удобно оказалось то, что взять деньги можно частями.

5. Удобные кредиты

Генеральный директор завода «Юрдан» Даниил Костяев (Ростовская область):

— Литейное производство, которым мы занимаемся, связано с большим потреблением ресурсов, это трудоёмкий и дорогой процесс. Без заёмных денег вести этот бизнес затруднительно, быть может, даже нереально. Наша компания никогда не испытывала проблем с банковским финансированием. Средства мы вкладывали главным образом в специализированное для литейного производства оснащение.

Но одно дело – кредит под 15–16% годовых, другое – деньги, занятые под 8,5%. Мы, производственники, экономим каждую копейку. Поэтому, когда узнали о программе льготного кредитования, начатой в рамках нацпроекта по поддержке предпринимательства, подали заявку в местный банк – и получили 25 миллионов рублей, которые пойдут на закупку сырья для нашей продукции.

Привлекло не только то, что проценты намного ниже. Пакет документов, которые мы представили для получения льготного кредита, был меньше обычного, рассмотрел его банк очень оперативно. И особенно удобно оказалось то, что взять деньги можно частями — в один год 13 миллионов рублей, а в другой – 12 миллионов. Это позволяет равномерно пополнять оборотный капитал и не платить проценты за излишние ресурсы, которыми компания реально не пользуется.

6. Помощь в выпуске ценных бумаг

Финансовый директор сети фитнес-клубов «Брайт Фит» Пётр Федосеев (Екатеринбург):

— В этом году наша компания выпустила обыкновенные облигации на 220 миллионов рублей. Всё прошло успешно, позади у нас уже две купонные выплаты. Сейчас мы готовим второй выпуск облигаций – на 135 миллионов рублей.

И в этот раз мы решили воспользоваться новой государственной программой, по которой компаниям компенсируются расходы, связанные с выходом на фондовый рынок. Саму субсидию пока не получили, но документы на неё уже сданы, и договор подписан. Удивительно, но это оказалось совсем несложно.

И сама эта мера поддержки очень перспективна. Выпуск ценных бумаг – более дешёвый способ финансирования бизнеса, чем кредиты. А государственная субсидия делает фондовые ресурсы ещё дешевле и самое главное – доступнее даже для малых компаний, которые экономят на всём.

7. Помощь в экспорте

Генеральный директор Знаменского композитного завода Дмитрий Христов (Калининградская область):

— Конкуренция на международном рынке велика, другие страны зачастую препятствуют появлению товаров из России. Например, в Китае рынок строительных материалов полностью закрыт для импорта. Когда мы привезли в эмират Дубай некоторые виды нашей продукции, заменяющие металл, от нас потребовали их убрать: мол, шейхи вложились в металлургию и конкуренты им не нужны.

Поэтому помощь государства в экспорте бесценна. Российский экспортный центр компенсирует наши расходы на участие в зарубежных выставках: мы оплачиваем только дорогу и проживание. Планируем обратиться за компенсацией транспортных расходов по доставке продукции зарубежным заказчикам. И получаем также помощь в патентовании – компенсацию 80% расходов на оформление международных патентов, включая пошлины. Благодаря такой поддержке мы уже запатентовали ряд композитных стройматериалов, а сейчас патентуем в Евросоюзе, США, Китае, Индии и странах Ближнего Востока наши оконно-композитные профили.

Компания

КАК ПОСТРОИТЬ ИЗ КУБИКОВ ПРЕДПРИНИМАТЕЛЬСКУЮ МЕЧТУ

История игрушек

9 ЛЕТ назад Артём и Яна Наумовы (он экономист, она программист) думали, какой бизнес начать. Молодые супруги мечтали о детях, и выбор пал на производство игрушек из дерева.

Семейные радости

Производство в Йошкар-Оле начиналось с маленького цеха и нескольких станков, на покупку которых пошёл миллион рублей: Артём продал свою квартиру.

Рынок игрушек из натуральных материалов в России до сих пор невелик – крупнейшие фабрики выпускают продукции максимум на сотню миллионов рублей в год. А в 2010-м, по словам Артёма, он был вообще полупустым: не больше десятка производителей с очень простым ассортиментом. «Первой нашей продукцией стали деревянные кубики, – вспоминает Артём Наумов. – Они были выпущены, упакованы и отправлены покупателю лично нами. Оказалось, что на кубики есть хороший спрос, и мы до сих пор их выпускаем».

По ходу «отбивания» вложенных средств пришли семейные радости: родился первенец Оскар, а через два года – дочь Ева. «После открытия фабрики игрушек дети «пошли косяком», почувствовали, наверное, что родители интересным для них делом занимаются», – шутит Артём. Но производство долгое время требовало непрерывных вложений. А соперничать приходилось не столько с российскими производителями, сколько с китайскими: продукция компании из Республики Марий Эл не могла конкурировать по цене с пластиком из Поднебесной.

«Бизнес – не игрушки», – шутит Артём Наумов.

Решили брать интеллектом. Активно изучали ассортимент ведущих мировых производителей развивающих игрушек, педагогические методики. Так к привычным кубикам и пирамидкам постепенно добавились не только конструкторы и пазлы, но и не особенно известные у нас сортеры и бизиборды – игрушки для развития речи и мелкой моторики.

На учёбу – к китайцам

Предприниматель постепенно освоил «игрушечные» премудрости и понял, где искать новые технологии, – в Китае. Теперь он регулярно ездит туда – учиться, покупать оборудование, искать партнёров. Но производство ведёт в России: это принципиальный вопрос. «Все наши изделия изготовлены исключительно из древесины, заготовленной в лесах в радиусе 200 километров от фабрики, – рассказывает Артём. – Лакокрасочные покрытия для наших изделий только на водной основе. Они гипоаллергенны. Я проверял: наши требования к безопасности даже жёстче, чем те, что установлены законодательством». При этом, по отзывам экспертов, Наумовым удалось сделать свои игрушки чуть ли не самыми дешёвыми среди подобных деревянных изделий. Они начали продавать их в страны бывшего СССР, а в ближайшие месяцы планируют выйти на дальнее зарубежье, начав выполнять интернет-заказы через крупнейший в мире онлайн-агрегатор Amazon.

Много лет, даже несмотря на китайский ценовой натиск и постепенное усиление отечественной конкуренции, компании из Йошкар-Олы удавалось расширяться без особых проблем. Постепенно число сотрудников выросло до 100 человек, ассортимент изделий – до 200 наименований. Но неожиданно удар нанёс законодатель. «Много изменений произошло в области сертификации, – рассказывает Артём. – Если раньше сертификат на новую продукцию можно было получить за месяц, то сейчас времени требуется в 3 раза больше. А требования к содержанию веществ в краске и материалах стали необоснованно жёсткими. Доходит до абсурда: указывают, что количество смол в дереве должно быть меньше в разы, чем в древесине есть от природы. То есть пластмасса – это экологично, а дерево – неэкологично». У китайцев с пластмассовыми игрушками, понятное дело, таких проблем нет.

Время делать дело

«Меры поддержки малого бизнеса, предложенные Минэкономразвития РФ, частично предусматривают отмену таких необоснованных ограничений, поэтому мы очень надеемся на реализацию этих планов, – продолжает Артём Наумов. – Мы уже воспользовались поддержкой государства – взяли льготный кредит на 21 миллион рублей на 3 года. Считаю, что, несмотря на все сложности, сейчас в России самое время вести бизнес. Главное, чтобы начинающий предприниматель задал себе вопрос: «Готов ли ты заниматься этим делом всю жизнь?» И если ответ утвердительный – всё получится».

Алексей ЧЕБОТАРЁВ

Финансы

Кому дают льготные микрозаймы?

Слышал, что есть госпрограмма, по которой небольшая фирма даже без залога может занять деньги не очень дорого. На каких условиях?

Р. Себекин, Волгоград

Отвечает **глава Агентства по поддержке малого и среднего бизнеса Чувашской Республики Александр Маслов:**

– Льготные микройзаймы выдают государственные фонды микрофинансирования, учреждённые практически в каждом регионе страны. Условия их выдачи во всех микрофинансовых организациях стандартные. Ставка не должна быть больше 2,5 ключевых ставок Банка России, или больше 17,5% годовых на сегодняшний день. Зависит процентная политика и от территориального расположения субъекта МСП. Так, если микропредприятие работает в моногороде, то при наличии залога ставка будет не больше половины ключевой ставки ЦБ РФ, или максимум 3,5%.

Получить льготный заём могут начинающие и опытные предприниматели независимо от возраста. Деньги фирме дадут, даже если у неё нет большого стажа работы. Важнее, чтобы сфера деятельности предприятия входила в число направлений, которые в регионе поддерживаются. Общий список приоритетных областей установлен федеральными властями: деятельность в области развития предпринимательства, женское предпринимательство, деятельность в сфере экологии, туризма, спорта, сельхозкооперации, социального предпринимательства. К числу приоритетных заёмщиков также относятся резиденты территорий опережающего развития (ТОР), бизнес-инкубаторов, технопарков и организации, занимающиеся несырьевым экспортом. Также установлены и иные приоритетные категории: например, предприниматели старше 45 лет, недавно зарегистрировавшие свой бизнес, или представители обрабатывающих производств.

При этом, опять-таки, предусмотрены льготы для предпринимателей из моногородов. Если заёмщик базируется в таком городе, он может взять более дешёвый заём, даже если его бизнес не считается приоритетным. Для таких случаев предельная ставка установлена на уровне полутора ключевых (10,5% в октябре 2019 г.). А вот потолок микрокредита во всех МФО единый: 5 млн руб. Максимальный срок заимствования – 36 месяцев. Если заёмщик может предоставить залог, ставка будет ниже.

Самое главное – правильно оценить свою возможность выплатить заём и понять, соответствует ли ваше предприятие критериям льготного микрокредитования. Сделать это вам помогут в ближайшем территориальном центре «Мой бизнес». Там вам не только расскажут всё о микрокредитовании в рамках национального проекта «Малое и среднее предпринимательство и поддержка индивидуальной предпринимательской инициативы», но и расскажут о том, какая финансовая поддержка доступна именно вашему бизнесу.

Шансы

До какого возраста можно заниматься бизнесом?

В этом году вышел на пенсию, но сил и желания работать хватает – только не «на дядю», а на себя. До какого возраста можно зарегистрироваться предпринимателем?

П. Каракозов, Ростов-на-Дону

Отвечает **заместитель директора Центра поддержки предпринимательства Воронежской области Александр Прибылов:**

– Верхней границы возраста для занятия предпринимательством нет. В прошлом году, как сообщала ФНС, старейшему российскому предпринимателю было 94 года. Он жил в Москве и работал в сфере розничной торговли.

Среди людей, которые обращаются в воронежский центр «Мой бизнес», больше всего тех, кому от 25 до 40 лет. Но когда мы в прошлом году начали серию бизнес-тренингов для старшего возраста, то зал был полным. Мы рассказываем на таких тренингах о плюсах и минусах разных организационных форм бизнеса (ООО, ИП, самозанятости), о том, как написать бизнес-план и проверить бизнес-идею. А потом некоторые из участников приходят в наш центр, и мы помогаем им оформить регистрацию бизнеса.

Недавно в Воронежской области началась программа популяризации предпринимательства среди людей разного возраста. Молодых ребят, склонных к занятию бизнесом, ищем через школы и вузы. Потенциальных предпринимателей постарше выявляем через центры занятости и социальной защиты. При этом у нас нет такой цели, чтобы все эти люди в итоге открыли свой бизнес. Нам важно, чтобы они узнали о новых возможностях, которые у них есть, оценили и приняли взвешенное решение. Людей, у которых есть предпринимательские способности, мы затем приглашаем бесплатно поучаствовать в тренингах и деловых играх, развивающих бизнес-навыки.

«Аргументы и факты+» («Аргументы и факты плюс»). Выпуск № 1 (18+), октябрь 2019 г. Адрес редакции и издателя: 101000, Москва, ул. Мясницкая, 42. Учредитель: АО «Аргументы и факты» (101000, г. Москва, ул. Мясницкая, д. 42). **И. А. Черняк – главный редактор «Аргументы и факты+».** Зарегистрировано в Федеральной службе по надзору за соблюдением законодательства в сфере массовых коммуникаций и охране культурного наследия. Свидетельство о регистрации СМИ ПИ № ФС77-19265 от 30 декабря 2004 г. Отпечатано в ЗАО «Прайм Принт Москва». **Адрес типографии:** 141707, Московская обл., г. Долгопрудный, Лихачёвский проезд, 5В. Тираж 1 496 969 экз. Номер подписан 07.10.2019. Время подписания в печать по графику 24.00, фактическое – 24.00. Дата выхода в свет – 09.10.2019. В розницу цена свободная.

■ Художественный фильм ■ Телесериал ◆ Документальный фильм ◆ Документальный сериал ● Мультфильм ● Мультсериал ▶ Прямой эфир

В конце передач обозначена возрастная категория для данной программы.

Реклама
АРГУМЕНТЫ И ФАКТЫ
ПОЧТА
ПОДПИСКА НА «АИФ». Ценная информация с доставкой на дом!
Ждём Вас во всех почтовых отделениях России!

ПЕРВЫЙ

5.00, 9.25 «ДОБРОЕ УТРО»
9.00 Новости
9.55 «МОДНЫЙ ПРИГОВОР» 6+
10.55 «ЖИТЬ ЗДОРОВО!» 16+
12.00, 15.00 Новости
12.15, 17.00 «ВРЕМЯ ПОКАЖЕТ» 16+
15.15 «ДАВАЙ ПОЖЕНИМСЯ!» 16+
16.00 «МУЖСКОЕ / ЖЕНСКОЕ» 16+
18.00 Вечерние новости
18.35 «ЧЕЛОВЕК И ЗАКОН» 16+
19.45 «ПОЛЕ ЧУДЕС» 16+
21.00 «ВРЕМЯ»
21.30 «ГОЛОС» Новый сезон 12+
23.30 «ВЕЧЕРНИЙ УРГАНТ» 16+
0.25 ◆ *Премьера* «Я - ПАТРИК СУЭЙЗИ» 16+
2.05 «НА САМОМ ДЕЛЕ» 16+
3.10 «ПРО ЛЮБОВЬ» 16+
3.55 «НАЕДИНЕ СО ВСЕМИ» 16+

0.25 «Я – ПАТРИК СУЭЙЗИ»
В фильме снимались крупнейшие кинозвезды Деми Мур, Роб Лоу, Сэм Эллиотт, Дженнифер Грей, Си Томас Хауэлл, Маршалл Р. Тиг, Келли Линч и Лори Петти, члены семьи Патрика (вдова Лиза Ниеми и брат Дон Суэйзи), хореограф Джордж де ла Пенья, режиссер Роланд Жоффе, агент Николь Дэвид, менеджер Кейт Эдвардс и др.

РОССИЯ 1

5.00, 9.25 Утро России
9.00, 11.00, 14.00, 20.00 Вести
9.55 **«О самом главном»** 12+
20.10 – всемирный день борьбы с остеопорозом. Хрупкие кости – как избежать остеопороза с возрастом?
5 «полезных» пищевых привычек, которые на самом деле вредят.
Детские стрессы – почему мамам и папам так важно знать о них?
Как помочь ребенку адаптироваться?
11.25, 14.25, 17.00, 20.45 Вести. Местное время
11.45 «СУДЬБА ЧЕЛОВЕКА С БОРИСОМ КОРЧЕВНИКОВЫМ» 12+
12.50, 18.50 «60 МИНУТ» 12+
14.45 «КТО ПРОТИВ?» 12+
17.25 «АНДРЕЙ МАЛАХОВ. ПРЯМОЙ ЭФИР» 16+
21.00 *Премьера* «ЮМОРИНА» 16+
23.45 «СТО ПРИЧИН ДЛЯ СМЕХА»
0.15 ■ **«ОТЦОВСКИЙ ИНСТИНКТ»** 12+
3.45 ■ **«СЕМЕЙНЫЙ ДЕТЕКТИВ»** 12+

МАТЧ!

6.00 ◆ «ВСЯ ПРАВДА ПРО...» 12+
6.30 ◆ «УКРАДЕННАЯ ПОБЕДА» 16+
7.00, 8.55, 11.15, 14.00, 15.55, 18.30, 20.50 Новости
7.05, 11.20, 16.00, 18.35, 20.55, 23.25 Все на Матч!
9.00 Профессиональный бокс. Нокауты 16+
9.30 Профессиональный бокс. 16+
12.00 ▶ Теннис. «ВТБ КУБОК КРЕМЛЯ – 2019». Женщины
14.05 Смешанные единоборства. Bellator. 16+
16.30 ▶ Теннис. «ВТБ КУБОК КРЕМЛЯ – 2019». Мужчины
18.50 «ГРАН-ПРИ С АЛЕКСЕЕМ ПОПОВЫМ» 12+
19.20 «НА ПУТИ К ЕВРО 2020». 12+
19.50 Все на футбол! 12+
21.25 ▶ Баскетбол. Евролига. Мужчины. «ОЛИМПИАКОС» (ГРЕЦИЯ) – «ЗЕНИТ» (РОССИЯ)
0.20 «КИБЕРАТЛЕТИКА» 16+
0.50 Футбол. Чемпионат Франции. «НИЦЦА» – ПСЖ 0+
2.50 Профессиональный бокс 16+
4.50 Смешанные единоборства. Наши в Bellator 16+
5.50 «МАСТЕР СПОРТА» 12+

НТВ

5.10 ■ **«СВИДЕТЕЛИ»** 16+
6.00 «УТРО. САМОЕ ЛУЧШЕЕ» 16+
8.05 «ДОКТОР СВЕТ» 16+
9.00, 10.20 ■ **«ЧУЖОЕ ЛИЦО»** 16+
10.00, 13.00, 16.00, 19.00 Сегодня
13.25 Обзор. Чрезвычайное происшествие
14.00 «МЕСТО ВСТРЕЧИ»
16.30 Ты не поверишь! 16+
17.00 «ДНК» 16+
18.00 «ЖДИ МЕНЯ» 12+
19.40 ■ **«СКОРАЯ ПОМОЩЬ»** 16+
21.40 ■ **«КАНЦЕЛЯРСКАЯ КРЫСА. БОЛЬШОЙ ПЕРЕДЕЛ»** 16+
23.55 «ЧП. РАССЛЕДОВАНИЕ» 16+
0.30 «МЫ И НАУКА. НАУКА И МЫ» 12+
1.30 Квартирный вопрос 0+
2.35 «МЕСТО ВСТРЕЧИ» 16+
4.20 «ТАИНСТВЕННАЯ РОССИЯ» 16+

21.40 «КАНЦЕЛЯРСКАЯ КРЫСА. БОЛЬШОЙ ПЕРЕДЕЛ»
Режиссер: Максим Бриус
В ролях: К. Стрельников, А. Нилов, К. Полухин, Н. Свешникова, П. Гайдученко, Б. Псел и др.

ПЯТЫЙ

5.00, 9.00, 13.00 Известия
5.25, 6.10, 6.55, 7.50, 8.45, 9.25, 10.05 ■ **«БРАТАНЫ-3»** 16+
11.00, 12.00, 13.25, 14.20, 15.20, 16.15, 17.15, 18.10 ■ **«СЛЕПОЙ»** 16+
19.10, 20.00, 20.45, 21.30, 22.20, 23.00, 0.45 ■ **«СЛЕД»** 16+
23.45 «СВЕТСКАЯ ХРОНИКА» 16+
1.35, 2.10, 2.40, 3.15, 3.40, 4.05, 4.35 ■ **«ДЕТЕКТИВЫ»** 16+

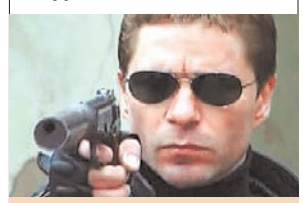

11.00 «СЛЕПОЙ»
Режиссеры: Сергей Маховиков, Сергей Лялин
В ролях: С. Маховиков, М. Порошина, А. Пороховщиков, Л. Прыгунов, И. Гринёва
Сериал «Слепой» – экранизация цикла одноименных повестей Андрея Воронина. Главный герой сериала – Глеб Северов, секретный агент спецслужб, носящий кличку Слепой...

КУЛЬТУРА

6.30, 7.00, 7.30, 10.00, 15.00, 19.30, 23.15 Новости культуры
6.35 «ПЕШКОМ...»
7.05 «ПРАВИЛА ЖИЗНИ»
7.35, 14.05 ◆ «ВОЗЛЮБЛЕННАЯ ИМПЕРАТОРА – ЖОЗЕФИНА ДЕ БОГАРНЕ»
8.30 Легенды мирового кино
8.55 ■ **«ШАХЕРЕЗАДА»**
10.20 ■ **«СТАРИННЫЙ ВОДЕВИЛЬ»**
11.45 Открытая книга. Евгений Водолазкин. «БРИСБЕН»
12.15 Черные дыры. Белые пятна
12.55 ◆ «МАЛЬТА»
13.25 «ОСТРОВА»
15.10 «ПИСЬМА ИЗ ПРОВИНЦИИ»
15.40 «ЭНИГМА. ДЖЕЙМИ БЕРНСТАЙН»
16.25 ■ **«ОВОД»**
17.35 Исторические концерты
18.30 Красивая планета.
18.45 «ЦАРСКАЯ ЛОЖА»
19.45 «ИСКАТЕЛИ»
20.30 «ЛИНИЯ ЖИЗНИ»
21.25 ■ **«БРАВЫЙ СОЛДАТ ШВЕЙК»**
23.35 «2 ВЕРНИК 2»
0.20 ■ **«ЧТО СКАЖУТ ЛЮДИ»**
2.15 ● «ЛАБИРИНТ. ПОДВИГИ ТЕСЕЯ». «РЫЦАРСКИЙ РОМАН». «ВЕЛИКОЛЕПНЫЙ ГОША»

ТВ ЦЕНТР

6.00 «НАСТРОЕНИЕ»
8.00 «ЕРАЛАШ» 6+
8.20 ◆ «ЛЕОНИД БЫКОВ. ПОСЛЕДНИЙ ДУБЛЬ» 12+
9.10, 11.50 ■ **«БАБОЧКИ И ПТИЦЫ»** 12+
11.30, 14.30, 17.50 События
13.25 ■ **«МАМЕНЬКИН СЫНОК»** 12+
14.50 Город новостей
15.05 ■ **«МАМЕНЬКИН СЫНОК»** 12+
18.10 ■ **«ДАМА ТРЕФ»** 12+
20.05 ■ **«МОСКОВСКИЕ ТАЙНЫ. ЛИБЕРЕЯ»** 12+
22.00 «В ЦЕНТРЕ СОБЫТИЙ»
23.10 Валдис Пельш в программе «ОН И ОНА» 16+
0.40 ◆ «МИХАИЛ КОЗАКОВ. ПОЧТИ СЕМЕЙНАЯ ДРАМА» 12+
1.30 ◆ «ЗВЕЗДНЫЕ ДЕТИ. ЖИЗНЬ БЕЗ ЛЮБВИ» 12+
2.20 ◆ «БЕДНЫЕ РОДСТВЕННИКИ» СОВЕТСКОЙ ЭСТРАДЫ» 12+
3.10 «В ЦЕНТРЕ СОБЫТИЙ» 16+
4.20 Петровка, 38 16+
4.40 ◆ «ИГОРЬ СТАРЫГИН. ПОСЛЕДНЯЯ ДУЭЛЬ» 12+

РЕН ТВ

5.00, 4.00 «ТЕРРИТОРИЯ ЗАБЛУЖДЕНИЙ» 16+
6.00, 9.00, 15.00 «ДОКУМЕНТАЛЬНЫЙ ПРОЕКТ» 16+
7.00 «С БОДРЫМ УТРОМ!» 16+
8.30, 12.30, 16.30, 19.30 Новости 16+
11.00 «КАК УСТРОЕН МИР» 16+
12.00, 16.00, 19.00 Информационная программа 112 16+
13.00 «ЗАГАДКИ ЧЕЛОВЕЧЕСТВА С ОЛЕГОМ ШИШКИНЫМ» 16+
14.00 «НЕВЕРОЯТНО ИНТЕРЕСНЫЕ ИСТОРИИ» 16+
17.00, 3.10 *Премьера* «ТАЙНЫ ЧАПМАН» 16+
18.00, 2.30 *Премьера* «САМЫЕ ШОКИРУЮЩИЕ ГИПОТЕЗЫ» 16+
20.00 ◆ «ЖЕНЩИНЫ ПРОТИВ МУЖЧИН!» 16+
21.00 ◆ «БЕЗУМНЫЕ РЕКОРДЫ» 16+
23.00 ■ **«ПУНКТ НАЗНАЧЕНИЯ 2»** 16+
0.50 ■ **«ПУНКТ НАЗНАЧЕНИЯ 3»** 16+

СТС

6.00, 5.40 «ЕРАЛАШ» 0+
6.25 ● «ДРАКОНЫ. ГОНКИ ПО КРАЮ» 6+
7.10 ● «ПРИКЛЮЧЕНИЯ ВУДИ И ЕГО ДРУЗЕЙ» 0+
7.30 «СеняФедя» 16+
8.05 ■ **«ДЫЛДЫ»** 16+
8.40 «УРАЛЬСКИЕ ПЕЛЬМЕНИ». СМЕХВООК» 16+
9.55 ■ **«ФОРСАЖ-5»** 16+
12.35 ■ **«ФОРСАЖ-6»** 12+
15.05 ■ **«ФОРСАЖ-7»** 16+
17.55, 19.25 Шоу «УРАЛЬСКИХ ПЕЛЬМЕНЕЙ» 16+
21.00 ■ **«МАЛЕФИСЕНТА»** 12+
22.55 «ШОУ ВЫХОДНОГО ДНЯ» 16+
23.55 ■ **«ДОМ ВВЕРХ ДНОМ»** 12+
1.55 ● «БЕЛКА И СТРЕЛКА. ЗВЕЗДНЫЕ СОБАКИ» 0+
3.15 «СУПЕРМАМОЧКА» 16+
4.05 ■ **«МОЛОДЕЖКА»** 16+

ДОМАШНИЙ

6.30, 3.05 «ВЫБЕРИ МЕНЯ» 16+
7.30 «ПО ДЕЛАМ НЕСОВЕРШЕННОЛЕТНИХ» 16+
8.30 «ДАВАЙ РАЗВЕДЕМСЯ!» 16+
9.35, 5.30 «ТЕСТ НА ОТЦОВСТВО» 16+
10.35 ■ **«УСЛОВИЯ КОНТРАКТА-2»** 16+
19.00 ■ **«С МЕНЯ ХВАТИТ»** 16+

23.05 «ПРО ЗДОРОВЬЕ» 16+
23.20 ■ **«ЖЕНСКАЯ ДРУЖБА»** 16+
1.25 ■ **«ПРИЛЕТИТ ВДРУГ ВОЛШЕБНИК!»** 16+
6.20 «УДАЧНАЯ ПОКУПКА» 16+

ТВ-3

6.00 «МУЛЬТФИЛЬМЫ» 0+
9.20, 9.55, 10.30, 17.30, 18.00, 18.30, 19.00 ■ **«СЛЕПАЯ»** 16+
11.00, 16.30 «ГАДАЛКА» 16+
11.30 «НОВЫЙ ДЕНЬ» 12+
12.00, 13.00, 14.00 «НЕ ВРИ МНЕ» 12+
15.00 «ВЕРНУВШИЕСЯ» 16+
16.00 «ГАДАЛКА» 12+
17.00 «ЗНАКИ СУДЬБЫ» 12+
19.30 ■ **«АСТРАЛ»** 16+
21.45 ■ **«АСТРАЛ: ГЛАВА 2»** 16+
23.45 ■ **«ИСТЕРИЯ»** 16+
1.45 ■ **«ЯРОСТЬ: КЭРРИ 2»** 16+
3.45, 4.30, 5.15 «ВЛАСТИТЕЛИ» 12+

23.45 «ИСТЕРИЯ»
После 20 лет в психиатрической клинике Том возвращается в особняк, доставшийся ему после смерти родителей. В этом доме прошло все его детство. Вскоре ему начинают мерещиться странные вещи. Стоит ли верить собственным глазам?

ЗВЕЗДА

6.05 «НЕ ФАКТ!» 6+
6.45, 8.20 ■ **«ЗЕЛЕНЫЕ ЦЕПОЧКИ»** 0+
8.00, 13.00, 18.00 Новости дня
9.10, 10.05, 13.20, 14.05 ■ **«ХОЗЯЙКА ТАЙГИ. К МОРЮ»** 16+
10.00, 14.00 Военные новости
16.25 ■ **«ГОРЯЧАЯ ТОЧКА»** 12+

18.35, 21.35 ■ **«СЕРЖАНТ МИЛИЦИИ»** 6+
23.10 «ДЕСЯТЬ ФОТОГРАФИЙ» 6+
0.00 ■ **«ОСТРОВ СОКРОВИЩ»** 6+
3.25 ■ **«МАТРОС ЧИЖИК»** 0+

ТНТ

7.00, 7.30, 8.00, 8.30 «ТНТ. GOLD» 16+
9.00 «ДОМ-2. LITE» 16+
10.15 «ДОМ-2. ОСТРОВ ЛЮБВИ» 16+
11.30 «БОРОДИНА ПРОТИВ БУЗОВОЙ» 16+
12.30 «СПАСИ СВОЮ ЛЮБОВЬ» 16+
13.30 «БОЛЬШОЙ ЗАВТРАК» 16+
14.00, 14.30 ■ **«САШАТАНЯ»** 16+
15.00, 15.30, 16.00, 16.30 ■ **«УНИВЕР»** 16+
17.00, 17.30, 18.00, 18.30, 19.00, 19.30 ■ **«ИНТЕРНЫ»** 16+
20.00 «COMEDY WOMAN» 16+
21.00 «КОМЕДИ КЛАБ» 16+
22.00, 3.40, 4.35 «ОТКРЫТЫЙ МИКРОФОН» 16+
23.00, 0.05 «ДОМ-2» 16+
1.05 «ТАКОЕ КИНО!» 16+
1.35 ■ **«ЗАСТРЯЛ В ТЕБЕ»** 16+
5.30, 6.00, 6.30 «ТНТ. BEST» 16+

ПЯТНИЦА

5.00 ■ **«БОЛЬШИЕ ЧУВСТВА»** 16+
5.30 ■ **«ОТЧАЯННЫЕ ДОМОХОЗЯЙКИ»** 16+
7.00 Школа доктора Комаровского 12+
7.30 *Премьера* Утро Пятницы 16+
9.30 Бедняков+1 16+
10.30 «ОРЕЛ И РЕШКА». По морям 3 16+
12.10 Пацанки 16+
15.00 «ОРЕЛ И РЕШКА». Перезагрузка 16+
19.00 «ОРЕЛ И РЕШКА». Америка 16+
20.00 ■ **«СУМЕРКИ. САГА. РАССВЕТ»** 16+
22.00 ■ **«КОСМОС МЕЖДУ НАМИ»** 16+
0.30 ■ **«МОЯ СУПЕР-БЫВШАЯ»** 16+
2.20 Пятница news 16+
2.50 Shit и меч 16+

АВТОМОБИЛИ

ПРАВДА ЛИ, ЧТО В ДОЖДЬ ВОДИТЕЛЕЙ НЕ БУДУТ ШТРАФОВАТЬ?

ГИБДД предложила не штрафовать водителей в непогоду. Теперь что, из-за любого дождя водитель сможет избежать наказания?
О. Потапов, Калуга

Непогода не спасёт от штрафа.
Фото Александра МИРИДОНОВА/Коммерсантъ

В ГИБДД РФ подготовили разъяснения для регионов, связанные с выписыванием штрафов за нарушение ПДД. Речь, в частности, идёт о том, что штрафы с помощью камер не должны выписываться в дождь или сильный туман. Из-за непогоды порой невозможно получить качественную фотографию, подтверждающую факт нарушения ПДД.

Автоюрист Лев Воропаев уверен: это указание юридической силы не имеет и дождь не спасёт водителей от штрафов. В пункте 10.1 ПДД сказано: водитель должен выбирать такую скорость, которая обеспечивала бы выполнение правил. Это касается и движения в непогоду. «По этому основанию суды практически никогда не отменяют обвинительные постановления. Больше того, суды не отменяют постановления, даже если стоп-линия была заметена снегом».

■ Художественный фильм ■ Телесериал ◆ Документальный фильм ◆ Документальный сериал ● Мультфильм ● Мультсериал ▶ Прямой эфир

В конце передач обозначена возрастная категория для данной программы.

Реклама

АРГУМЕНТЫ И ФАКТЫ

Вложение, которое не может обесцениться, – ПОДПИСКА НА «АИФ»!
Подписывайтесь во всех почтовых отделениях России!

ПЕРВЫЙ

5.00, 7.00 ▶ Фигурное катание. Гран-при 2019. Прямой эфир из США
6.00 Бокс. Бой за титул чемпиона мира. Артур Бетербиев – Александр Гвоздик. Прямой эфир 12+
8.55 Умницы и умники 12+
9.45 «СЛОВО ПАСТЫРЯ» 0+
10.00, 12.00 Новости (с субтитрами)
10.15 «СКОРАЯ ПОМОЩЬ» 16+
11.15 «ТЕОРИЯ ЗАГОВОРА» 16+
12.20 «МИХАИЛ КОЗАКОВ. «РАЗВЕ Я НЕ ГЕНИАЛЕН?!» 12+
13.25 ■ **«ЧЕЛОВЕК-АМФИБИЯ»** 0+
15.20 ■ **«ПОКРОВСКИЕ ВОРОТА»** 0+
18.00 «КТО ХОЧЕТ СТАТЬ МИЛЛИОНЕРОМ?» с Дмитрием Дибровым 12+
19.30, 21.20 «СЕГОДНЯ ВЕЧЕРОМ» 16+
21.00 «ВРЕМЯ»
23.00 «ЧТО? ГДЕ? КОГДА?» Осенняя серия игр 16+
0.10 ■ **«ПОЧЕМУ ОН?»** 18+
2.20 «ПРО ЛЮБОВЬ» 16+
3.15 «НАЕДИНЕ СО ВСЕМИ» 16+

РОССИЯ 1

5.00 «УТРО РОССИИ. СУББОТА»
8.15 «ПО СЕКРЕТУ ВСЕМУ СВЕТУ»
8.40 Местное время. Суббота. 12+
9.20 «ПЯТЕРО НА ОДНОГО»
10.10 «СТО К ОДНОМУ»

10.10 «СТО К ОДНОМУ»
На этот раз в поединке за главный трофей (50 тысяч рублей) сойдутся две команды редакции «АиФ»

11.00 Вести
11.20 Вести. Местное время
11.40 *Премьера* «ПЕТРОСЯН-ШОУ» 16+
13.50 ■ **«ПОЕЗД СУДЬБЫ»** 12+
18.00 «ПРИВЕТ, АНДРЕЙ!» 12+
20.00 Вести в субботу
21.00 ■ **«ЗАВТРА БУДЕТ НОВЫЙ ДЕНЬ»** 12+

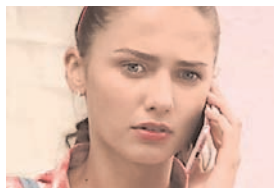

1.05 ■ **«СЕРЬЕЗНЫЕ ОТНОШЕНИЯ»** 12+

МАТЧ!

6.00 ◆ «ВСЯ ПРАВДА ПРО...» 12+
6.30 Футбол. Чемпионат Германии. «АЙНТРАХТ» – «БАЙЕР» 0+
8.30 «С ЧЕГО НАЧИНАЕТСЯ ФУТБОЛ» 12+
9.00 Все на футбол! 12+
10.00, 15.00, 20.45 Новости
10.10 ▶ Регби. Чемпионат мира. 1/4 финала
12.10 «ОСОБЕННОСТИ НАЦИОНАЛЬНОЙ БОРЬБЫ» 12+
12.30, 15.05, 16.25, 20.50, 23.40 Все на Матч!
13.00 ▶ Теннис. «ВТБ КУБОК КРЕМЛЯ – 2019». Женщины
15.35, 5.00 «ГРАН-ПРИ С АЛЕКСЕЕМ ПОПОВЫМ» 12+
16.05 «СПОРТИВНАЯ ГИМНАСТИКА. ОЛИМПИЙСКИЙ ГОД» 12+
16.55 ▶ Баскетбол. Единая лига ВТБ
18.55 ▶ Гандбол. Лига чемпионов. Мужчины. «КРИСТИАНСТАД» (ШВЕЦИЯ) – «ЧЕХОВСКИЕ МЕДВЕДИ» (Россия)
21.40 ▶ Футбол. Чемпионат Италии. «ЮВЕНТУС» – «БОЛОНЬЯ»
0.20 «ДЕРБИ МОЗГОВ» 16+
1.00 Футбол. Чемпионат Испании 0+
3.00 Футбол. Чемпионат Италии 0+
5.30 «КОМАНДА МЕЧТЫ» 12+

НТВ

5.05 «ЧП. РАССЛЕДОВАНИЕ» 16+
5.30 ■ Вахтанг Кикабидзе, Фрунзик Мкртчян в комедии **«МИМИНО»** 12+
7.20 Смотр 0+
8.00, 10.00, 16.00 Сегодня
8.20 «ГОТОВИМ С АЛЕКСЕЕМ ЗИМИНЫМ» 0+
8.45 «КТО В ДОМЕ ХОЗЯИН?» 12+
9.25 Едим дома 0+
10.20 Главная дорога 16+
11.00 «ЕДА ЖИВАЯ И МЕРТВАЯ» 12+
12.00 Квартирный вопрос 0+
13.00 «ПОЕДЕМ, ПОЕДИМ!» 0+
14.00 Своя игра 0+
16.20 Следствие вели... 16+
19.00 «ЦЕНТРАЛЬНОЕ ТЕЛЕВИДЕНИЕ» с Вадимом Такменевым
21.00 «РОССИЯ РУЛИТ!» 12+
23.05 «МЕЖДУНАРОДНАЯ ПИЛОРАМА» с Тиграном Кеосаяном 18+
0.00 «КВАРТИРНИК НТВ У МАРГУЛИСА». ГРУППА «ГРОТ» 16+
1.10 «ФОМЕНКО ФЕЙК» 16+
1.35 «ДАЧНЫЙ ОТВЕТ» 0+
2.40 ■ **«НИОТКУДА С ЛЮБОВЬЮ, ИЛИ ВЕСЕЛЫЕ ПОХОРОНЫ»** 16+

ПЯТЫЙ

5.00, 5.05, 5.30, 5.55, 6.20, 6.50, 7.20, 7.50, 8.20, 9.00, 9.40 ■ **«ДЕТЕКТИВЫ»** 16+
10.20, 11.10, 12.05, 12.55, 13.50, 14.45, 15.30, 16.25, 17.20, 18.10, 19.00, 19.45, 20.40, 21.25, 22.20, 23.10 ■ **«СЛЕД»** 16+
0.00 Известия. Главное
0.55, 1.40, 2.25, 3.00, 3.35, 4.15 ■ **«СВОИ»** 16+
4.50 ◆ «МОЯ ПРАВДА. ВАЛЕРИЯ» 12+

9.40 «ДЕТЕКТИВЫ. ЛОЖНАЯ ЦЕЛЬ»
Ольга Дягилева рассказала детективам, что ей кто-то угрожает. Камень с запиской залетел в ее окно. Женщина уверена, что блудный муж пытается ее вернуть в семью. Во время встречи с детективом Насоновым Ольга падает в обморок. Профессионалы выяснят, кто незаметно вколол их клиентке инсулин...

КУЛЬТУРА

6.30 Библейский сюжет
7.05 ● «КОТЕНОК ПО ИМЕНИ ГАВ»
7.45 ■ **«КТО ПОЕДЕТ В ТРУСКАВЕЦ»**
9.00, 15.00 Телескоп
9.30 ◆ «МАЛЕНЬКИЕ СЕКРЕТЫ ВЕЛИКИХ КАРТИН»
10.00 ■ **«БРАВЫЙ СОЛДАТ ШВЕЙК»**
11.45 «ЭРМИТАЖ»
12.15, 1.10 ◆ «ДИКАЯ ПРИРОДА ГРЕЦИИ»
13.05 «ДОМ УЧЕНЫХ»
13.35 ◆ «ЭФФЕКТ БАБОЧКИ»
14.00 Международный цирковой фестиваль в Монте-Карло
15.25 ◆ «ЭНЦИКЛОПЕДИЯ ЗАГАДОК»
15.55 ■ **«КРАСАВЕЦ-МУЖЧИНА»**
18.00 *Премьера* Квартет 4✕4. Гала-концерт
20.05 ◆ «ВАЛЕНТИН ПЛУЧЕК, ИЛИ В ПОИСКАХ УТРАЧЕННОГО ОПТИМИЗМА»
21.00 «АГОРА»
22.00 ■ **«ВЕЛИКОЛЕПНАЯ СЕМЕРКА»**
0.10 Клуб 37
2.05 «ИСКАТЕЛИ»
2.50 ● «ЭКСПЕРИМЕНТ»

ТВ ЦЕНТР

5.30 Марш-бросок 12+
6.00 АБВГДейка 0+
6.30 ■ **«ПОСЛЕ ДОЖДИЧКА В ЧЕТВЕРГ...»** 0+
7.45 Православная энциклопедия 6+
8.15 ■ **«КОРОЛЕВА ПРИ ИСПОЛНЕНИИ»** 12+
10.20 ◆ «МИХАИЛ ПУГОВКИН. Я ВСЮ ЖИЗНЬ ЖДАЛ ЗВОНКА» 12+
11.30, 14.30, 23.45 События
11.45 ■ **«ЖЕНАТЫЙ ХОЛОСТЯК»** 12+
13.30, 14.45 ■ **«Я ЗНАЮ ТВОИ СЕКРЕТЫ»** 12+
17.15 ■ **«Я ЗНАЮ ТВОИ СЕКРЕТЫ – 2»** 12+
21.00 «ПОСТСКРИПТУМ» с Алексеем Пушковым
22.15, 4.15 «ПРАВО ЗНАТЬ!» 16+
0.00 «90-Е. «ЛУЖА» 16+
0.50 «ХРОНИКИ МОСКОВСКОГО БЫТА. СКАНДАЛ НА МОГИЛЕ» 12+
1.35 «ПРИГОВОР. ЮРИЙ СОКОЛОВ» 16+
2.25 «ПОСЛЕ ПОТОПА» 16+
3.00 «ПОСТСКРИПТУМ» с Алексеем Пушковым 16+
5.40 «ВСЯ ПРАВДА» 16+

РЕН ТВ

5.00, 4.00 «ТЕРРИТОРИЯ ЗАБЛУЖДЕНИЙ» 16+
7.30 ● «ANGRY BIRDS В КИНО» 6+
9.15 *Премьера* «МИНТРАНС» 16+
10.15 *Премьера* «САМАЯ ПОЛЕЗНАЯ ПРОГРАММА» 16+
11.15 *Премьера* «ВОЕННАЯ ТАЙНА» с Игорем Прокопенко 16+
15.20 *Премьера* «ТЕРРИТОРИЯ ЗАБЛУЖДЕНИЙ» с Игорем Прокопенко 16+
17.20 ◆ «ЗАСЕКРЕЧЕННЫЕ СПИСКИ. 10 ТАЙН ПУБЛИЧНЫХ ЛЮДЕЙ» 16+
19.30 ■ **«ПЕРВЫЙ МСТИТЕЛЬ: ДРУГАЯ ВОЙНА»** 12+
22.00 ■ **«ТОР: ЦАРСТВО ТЬМЫ»** 12+
0.10 ■ **«СУРРОГАТЫ»** 16+
1.50 ■ Эрик Робертс в фэнтези **«ЦИКЛОП»** 16+
3.15 «САМЫЕ ШОКИРУЮЩИЕ ГИПОТЕЗЫ» 16+

СТС

6.00, 5.10 «ЕРАЛАШ» 0+
6.50 ● «ПРИКЛЮЧЕНИЯ КОТА В САПОГАХ» 6+
7.15 ● «СПИРИТ. ДУХ СВОБОДЫ» 6+
7.40 ● «ТРИ КОТА» 0+
8.05 ● «ТОМ И ДЖЕРРИ» 0+
8.30 «ШОУ «УРАЛЬСКИХ ПЕЛЬМЕНЕЙ» 16+
9.30 «ПРОСТО КУХНЯ» 12+
10.25 ■ **«ДЫЛДЫ»** 16+
13.00 «ФОРТ БОЯРД. ВОЗВРАЩЕНИЕ» 16+
15.00 ■ **«ЛАРА КРОФТ. РАСХИТИТЕЛЬНИЦА ГРОБНИЦ»** 16+
16.55 ■ **«ЛАРА КРОФТ. РАСХИТИТЕЛЬНИЦА ГРОБНИЦ. КОЛЫБЕЛЬ ЖИЗНИ»** 12+
19.10 ■ **«TOMB RAIDER. ЛАРА КРОФТ»** 16+
21.35 ■ **«ТИТАНИК»** 12+
1.35 «ЛА-ЛА ЛЕНД» 16+
3.35 ■ **«ДОМ ВВЕРХ ДНОМ»** 12+

ДОМАШНИЙ

6.30, 5.45 «ВЫБЕРИ МЕНЯ» 16+
7.30, 4.10 ■ **«НИКОГДА НЕ ЗАБУДУ ТЕБЯ»** 16+
9.30, 1.10 ■ **«ПОЮЩИЕ В ТЕРНОВНИКЕ»** 16+
19.00 ■ **«ВИНОГРАД»** 16+
23.00 «ДЕТСКИЙ ДОКТОР» 16+
23.15 ■ **«НЕОКОНЧЕННЫЙ УРОК»** 16+

7.30 «НИКОГДА НЕ ЗАБУДУ ТЕБЯ»
Режиссер: Сайдо Курбанов
Мила работает редактором модного журнала и одна воспитывает четырехлетнего сына. Однажды она едет брать интервью у известного бизнесмена. Оказалось, что это не кто иной, как предприниматель Волин, с которым Мила рассталась пять лет назад в результате нелепого стечения обстоятельств...

ТВ-3

6.00 «МУЛЬТФИЛЬМЫ» 0+
11.45 ■ **«ЧЕЛЮСТИ 2»** 16+
14.00 «MAMA RUSSIA» 16+
15.00 ■ **«АСТРАЛ»** 16+
17.00 ■ **«АСТРАЛ: ГЛАВА 2»** 16+
19.00 ■ **«АСТРАЛ: ГЛАВА 3»** 16+
21.00 ■ **«АСТРАЛ: ПОСЛЕДНИЙ КЛЮЧ»** 16+
23.00 ■ **«БОЙСЯ СВОИХ ЖЕЛАНИЙ»** 16+
0.45 ■ **«ИСТЕРИЯ»** 16+
2.45 ■ **«ЧЕРНЫЙ ЛЕБЕДЬ»** 16+
4.30, 5.00, 5.30 «ОХОТНИКИ ЗА ПРИВИДЕНИЯМИ. БИТВА ЗА МОСКВУ» 16+

15.00 «АСТРАЛ»
Молодые супруги Ламберт с детьми переезжают в новый дом. Они замечают, что в новом жилище происходят странные вещи – предметы перемещаются сами собой, из детской слышатся непонятные звуки...

ЗВЕЗДА

4.50 ■ **«ЛЕГКАЯ ЖИЗНЬ»** 12+
6.25 ■ **«КЛЮЧИ ОТ НЕБА»** 0+
8.00 «МОРСКОЙ БОЙ» 6+
9.00, 13.00, 18.00 Новости дня
9.15 «ЛЕГЕНДЫ ЦИРКА С ЭДГАРДОМ ЗАПАШНЫМ» 6+
9.40 «ПОСЛЕДНИЙ ДЕНЬ» 12+
10.30 «НЕ ФАКТ!» 6+
11.00 «УЛИКА ИЗ ПРОШЛОГО» 16+
11.55 ◆ «ЗАГАДКИ ВЕКА» «ГИБЕЛЬ НЕПОТОПЛЯЕМОГО «ТИТАНИКА» 12+
12.45 «СПЕЦИАЛЬНЫЙ РЕПОРТАЖ» 12+
13.15 *Премьера* «СССР. ЗНАК КАЧЕСТВА» с Гариком Сукачевым 12+
14.05, 18.25 ■ **«ЧЕРНЫЕ ВОЛКИ»** 16+
18.10 «Задело!»
23.15 ■ **«ПЕРЕВОДЧИК»** 12+
3.30 ■ **«НА ПУТИ В БЕРЛИН»** 12+
4.55 ◆ «РАЗДВИГАЯ ЛЬДЫ» 12+
5.20 ◆ «ВЫБОР ФИЛБИ» 12+

ТНТ

7.00, 7.30, 8.30 «ТНТ. GOLD» 16+
8.00, 1.05 «ТНТ MUSIC» 16+
9.00 «ДОМ-2. LITE» 16+
10.00 «ДОМ-2. ОСТРОВ ЛЮБВИ» 16+
11.00 «БОЛЬШОЙ ЗАВТРАК» 16+
11.30, 12.30, 13.30 «ГДЕ ЛОГИКА?» 16+
14.30, 15.30, 16.30 «КОМЕДИ КЛАБ» 16+
17.30, 18.00, 18.30, 19.00 ■ **«ТРИАДА»** 16+
19.30 «БИТВА ЭКСТРАСЕНСОВ» 16+
21.00 «ТАНЦЫ» 16+
23.00 «ДОМ-2. ГОРОД ЛЮБВИ» 16+
0.05 «ДОМ-2. ПОСЛЕ ЗАКАТА» 16+
1.35, 2.55, 3.50, 4.40 «ОТКРЫТЫЙ МИКРОФОН» 16+
5.30, 6.00, 6.30 «ТНТ. BEST» 16+

ПЯТНИЦА

5.00 ■ **«БОЛЬШИЕ ЧУВСТВА»** 16+
5.20 Инстаграмщицы 16+
7.40 Школа доктора Комаровского 12+
8.00 ■ **«МОЯ СУПЕР-БЫВШАЯ»** 16+
10.00 *Премьера* Регина+1 16+
11.00, 14.00 «ОРЕЛ И РЕШКА». Перезагрузка 16+
12.00 «ОРЕЛ И РЕШКА». Чудеса света 16+
13.00 «ОРЕЛ И РЕШКА». Америка 16+
16.00 «ОРЕЛ И РЕШКА». Ивлеева & Бедняков 16+
17.00 Мир наизнанку. Бразилия 16+
23.00 ■ **«КИНГ КОНГ»** 16+
2.10 AgentShow 16+
2.40 Shit и меч 16+

10.00 Регина+1
Регина Тодоренко вместе с врачами, фитнес-тренерами, звёздными мамами ответит на все вопросы молодых родителей...

АФИША

ВЫСТАВКА

«Час потехи» (0+)
11 октября 2019 г. – 16 марта 2020 г.
Выставочный комплекс Исторического музея, площадь Революции, д. 2/3.
Цена билета: детям до 16 лет вход бесплатный, льготный билет – 150 руб., стандартный билет – 300 руб.
Сайт: WWW.SHM.RU, билеты можно приобрести онлайн.

Исторический музей представляет выставку, рассказывающую о праздниках, потехах и массовых гуляньях в России XVII – начала XX века.

ВЫСТАВКА

«Фаберже и придворные ювелиры» (0+)
20 ноября 2019 г. – 30 апреля 2020 г.
Красная площадь, д. 1, Новый выставочный зал Исторического музея.
Цена билета: до 16 лет вход свободный, льготный билет – 150 руб., стандартный билет – 300 руб.

Выставка станет первым масштабным показом коллекции русского ювелирного искусства второй половины XIX – начала XX века из собрания Исторического музея.

БАРАБАННОЕ ШОУ

«Vasiliev Groove – Mirrors» (0+)
16 октября, ср., 20.00.
Крокус Сити Холл, 65–66-й км МКАД.
Цена билета: от 1000 до 12 000 руб.

Вечер ритма! На сцене: 120 музыкантов, 20 номеров, 180 инструментов – два часа очень динамичного шоу. Коллектив Vasiliev Groove в 2012 году получил титул «лучших барабанщиков страны», они работали на чемпионате мира по футболу FIFA-2018 в Москве, Паралимпиаде-2014 в Сочи, играли с Энрике Иглесиасом, Глорией Гейнор и др.

ДЖАЗ

«75 на 57» (6+)
14 октября, пн., 19.00.
Большой зал Консерватории, ул. Большая Никитская, д. 13/6.
Цена билета: от 300 до 1500 руб.

К 75-летию со дня рождения и к 57-летию в джазе. Джазмен Игорь Бриль отмечает юбилей! В программе – классика джаза, блюз, авторские произведения.

■ Художественный фильм ■ Телесериал ◆ Документальный фильм ◆ Документальный сериал ● Мультфильм ● Мультсериал ▶ Прямой эфир

В конце передач обозначена возрастная категория для данной программы.

Реклама
АРГУМЕНТЫ И ФАКТЫ
Подпишись на aif.ru/podpiska

ПЕРВЫЙ

4.50, 6.10 ▶ Фигурное катание. Гран-при 2019. Прямой эфир из США
6.00 Новости
8.50 «ЗДОРОВЬЕ» 16+
10.00, 12.00 Новости (с субтитрами)
10.15 Жанна Бадоева в проекте-путешествии «ЖИЗНЬ ДРУГИХ» 12+
11.15, 12.15 «ВИДЕЛИ ВИДЕО?» 6+
13.45 Фигурное катание. Гран-при 2019
15.50, 3.50 «НАЕДИНЕ СО ВСЕМИ» 16+
16.40 Концерт «ЯГОДКА» 12+
18.10 *Премьера* Гарик Мартиросян в новом музыкальном проекте «ЩАС СПОЮ!» 12+
19.25 Шоу Максима Галкина «ЛУЧШЕ ВСЕХ!» Новый сезон 0+
21.00 «ВРЕМЯ»
22.00 Вячеслав Никонов и Дмитрий Саймс в программе «БОЛЬШАЯ ИГРА» 16+
23.45 ■ **«СКРЮЧЕННЫЙ ДОМИШКО»** 16+
1.55 «НА САМОМ ДЕЛЕ» 16+
2.55 «ПРО ЛЮБОВЬ» 16+

РОССИЯ 1

4.40 «САМ СЕБЕ РЕЖИССЕР»
5.20 ■ **«ОБЕТ МОЛЧАНИЯ»** 12+
7.20 «СЕМЕЙНЫЕ КАНИКУЛЫ»
7.30 «СМЕХОПАНОРАМА»
8.00 Утренняя почта
8.40 Местное время. Воскресенье
9.20 «КОГДА ВСЕ ДОМА С ТИМУРОМ КИЗЯКОВЫМ»
10.10 «СТО К ОДНОМУ»
11.00 Вести
11.20 «СМЕЯТЬСЯ РАЗРЕШАЕТСЯ»
13.40 ■ **«ТРЕТИЙ ДОЛЖЕН УЙТИ»** 12+
17.50 *Премьера* «УДИВИТЕЛЬНЫЕ ЛЮДИ-4» 12+
20.00 Вести недели
22.00 МОСКВА. КРЕМЛЬ. ПУТИН
22.40 «ВОСКРЕСНЫЙ ВЕЧЕР С ВЛАДИМИРОМ СОЛОВЬЕВЫМ» 12+
1.00 *Премьера* К 100-летию со дня рождения М. Карима. «МУСТАЙ» 12+
2.20 ■ **«СЕСТРЕНКА»** 12+

2.20 «СЕСТРЕНКА»
Экранизация повести Мустая Карима «Радость нашего дома»
Режиссер: Александр Галибин
В ролях: А. Крымчурин, М. Тимофеева, Ю. Рахметов и др.

МАТЧ!

6.00 «ОСОБЕННОСТИ НАЦИОНАЛЬНОЙ БОРЬБЫ». 12+
6.20 ◆ «ВЛАДИМИР ЮРЗИНОВ. ХОККЕЙ ОТ ПЕРВОГО ЛИЦА» 12+
7.20 Смешанные единоборства. Fight Nights. 16+
9.10 Футбол. Чемпионат Испании. «МАЛЬОРКА» – «РЕАЛ» (Мадрид) 0+
11.10, 15.55, 19.20 Новости
11.20 ▶ Футбол. Российская Премьер-лига. «ОРЕНБУРГ» – «КРЫЛЬЯ СОВЕТОВ» (Самара)
13.25 ▶ Футбол. Чемпионат Италии. «САССУОЛО» – «ИНТЕР»
15.25 «НА ПУТИ К ЕВРО 2020». 12+
16.00, 19.25, 23.40 Все на Матч!
17.00 ▶ Теннис. «ВТБ КУБОК КРЕМЛЯ-2019». Мужчины. Финал
19.00 «СПОРТИВНАЯ ГИМНАСТИКА. ОЛИМПИЙСКИЙ ГОД». 12+
20.00 «ТАЕТ ЛЕД» 12+
20.20 «ЗЕНИТ» – «РОСТОВ». LIVE». 12+
20.40 После футбола с Георгием Черданцевым
21.40 ▶ Футбол. Чемпионат Италии. «МИЛАН» – «ЛЕЧЧЕ»
0.25 Смешанные единоборства. One FC16+
2.25 Футбол. Чемпионат Испании. «СЕВИЛЬЯ» – «ЛЕВАНТЕ» 0+
4.25 ◆ «ПРИБОЙ» 12+

НТВ

5.05 «ТАИНСТВЕННАЯ РОССИЯ» 16+
6.00 «ЦЕНТРАЛЬНОЕ ТЕЛЕВИДЕНИЕ» 16+
8.00, 10.00, 16.00 Сегодня
8.20 ■ **«СПОРТЛОТО-82»** 0+
10.20 «ПЕРВАЯ ПЕРЕДАЧА» 16+
11.00 «ЧУДО ТЕХНИКИ» 12+
11.55 «ДАЧНЫЙ ОТВЕТ» 0+
13.00 «НАШПОТРЕБНАДЗОР» 16+
14.00 «У НАС ВЫИГРЫВАЮТ!» Лотерейное шоу. Праздничный выпуск к 25-летию 12+
16.20 Следствие вели... 16+
18.00 «НОВЫЕ РУССКИЕ СЕНСАЦИИ» 16+
19.00 «Итоги недели» с Ирадой Зейналовой
20.10 «ЗВЕЗДЫ СОШЛИСЬ» 16+
21.45 Ты не поверишь! 16+
22.55 «ОСНОВАНО НА РЕАЛЬНЫХ СОБЫТИЯХ» 16+
2.10 «ЖИЗНЬ КАК ПЕСНЯ» 16+
3.40 ■ **«СВИДЕТЕЛИ»** 16+

5 ПЯТЫЙ

5.00 ◆ «МОЯ ПРАВДА. ВАЛЕРИЯ» 12+
5.25 ◆ «МОЯ ПРАВДА. ШУРА» 16+
6.15 ◆ «МОЯ ПРАВДА. ДАНА БОРИСОВА» 16+
7.00 ◆ «МОЯ ПРАВДА. ЗОЛОТО И ПРОКЛЯТЬЕ «ЛАСКОВОГО МАЯ» 16+
8.00 «СВЕТСКАЯ ХРОНИКА» 16+
9.00 *Премьера* ◆ «МОЯ ПРАВДА. ДМИТРИЙ МАЛИКОВ. ПОСЛЕДНИЙ РОМАНТИК» 16+
10.00 ■ **«БЕЛАЯ СТРЕЛА»** 16+

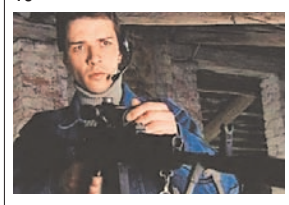

11.55, 12.45, 13.40, 14.35, 15.20, 16.15, 17.05, 18.00, 18.55, 19.50, 20.40, 21.35, 22.25, 23.15, 0.15 ■ **«УСЛОВНЫЙ МЕНТ»** 16+
1.00 ■ **«ОТЦЫ»** 16+
2.40 «БОЛЬШАЯ РАЗНИЦА» 16+

КУЛЬТУРА

6.30 ◆ «ЭФФЕКТ БАБОЧКИ»
7.05 ● «ТАЙНА ТРЕТЬЕЙ ПЛАНЕТЫ»
7.55 ■ **«ПРОШЛОГОДНЯЯ КАДРИЛЬ»**
9.05 «ОБЫКНОВЕННЫЙ КОНЦЕРТ С ЭДУАРДОМ ЭФИРОВЫМ»
9.30 «МЫ – ГРАМОТЕИ!»
10.10 ■ **«ВЕЛИКОЛЕПНАЯ СЕМЕРКА»**
12.20 «ПИСЬМА ИЗ ПРОВИНЦИИ»
12.50 ◆ «ПЕРВЫЕ В МИРЕ»
13.05 Диалоги о животных. Лоро Парк. Тенерифе
13.45 *Премьера* «ДРУГИЕ РОМАНОВЫ»
14.15 ◆ «МУСТАЙ КАРИМ»
14.45, 0.00 ■ **«ДИКАРЬ»**
16.30 «КАРТИНА МИРА С МИХАИЛОМ КОВАЛЬЧУКОМ»
17.10 «ПЕШКОМ...»
17.40 «БЛИЖНИЙ КРУГ ЕВГЕНИЯ КНЯЗЕВА»
18.35 «РОМАНТИКА РОМАНСА»
19.30 Новости культуры
20.10 ■ **«ВСАДНИК ПО ИМЕНИ СМЕРТЬ»**
21.55 «БЕЛАЯ СТУДИЯ»
22.40 Гала-концерт мировых звезд оперы «КЛАССИКА НА ДВОРЦОВОЙ»
1.45 ● «В МИРЕ БАСЕН»
Профилактика с 2.00 до 3.00

ТВ ЦЕНТР

6.05 ■ **«НЕОКОНЧЕННАЯ ПОВЕСТЬ»** 0+
8.05 «ФАКТОР ЖИЗНИ» 12+
8.35 ■ **«МОСКОВСКИЕ ТАЙНЫ. ЛИБЕРЕЯ»** 12+
10.30 *Премьера* «ЕРАЛАШ» 6+
10.40 «СПАСИТЕ, Я НЕ УМЕЮ ГОТОВИТЬ!» 12+
11.30, 0.05 События
11.45 Петровка, 38 16+
11.55 ■ **«СЛЕДСТВИЕМ УСТАНОВЛЕНО»** 12+
13.45 «СМЕХ С ДОСТАВКОЙ НА ДОМ» 12+
14.30, 4.55 Московская неделя
15.00 «90-Е. ЛОНГО ПРОТИВ ГРАБОВОГО» 16+
15.55 «ПРОЩАНИЕ. ЕВГЕНИЙ ЕВСТИГНЕЕВ И ИРИНА ЦЫВИНА» 16+
16.45 *Премьера* «ХРОНИКИ МОСКОВСКОГО БЫТА. СМЕРТЕЛЬНАЯ СКОРОСТЬ» 12+
17.35 ■ **«НЕ ПРИХОДИ КО МНЕ ВО СНЕ»** 12+
21.20, 0.25 ■ **«КУПЕЛЬ ДЬЯВОЛА»** 12+
1.25 «10 САМЫХ... ЗВЕЗДНЫЕ ДОНЖУАНЫ» 16+
2.00 ■ **«ВИКИНГ-2»** 16+
5.25 ◆ «МИХАИЛ ПУГОВКИН. Я ВСЮ ЖИЗНЬ ЖДАЛ ЗВОНКА» 12+

РЕН ТВ

5.00, 4.30 «ТЕРРИТОРИЯ ЗАБЛУЖДЕНИЙ» с Игорем Прокопенко 16+
7.20 ■ **«СУМАСШЕДШАЯ ЕЗДА»** 16+
9.15 ■ **«ИНОПЛАНЕТНОЕ ВТОРЖЕНИЕ: БИТВА ЗА ЛОС-АНДЖЕЛЕС»** 16+
11.30 ■ **«ВИКИНГИ ПРОТИВ ПРИШЕЛЬЦЕВ»** 16+
13.45 ■ **«СУРРОГАТЫ»** 16+
15.30 ■ **«ТОР: ЦАРСТВО ТЬМЫ»** 12+
17.40 ■ **«ПЕРВЫЙ МСТИТЕЛЬ: ДРУГАЯ ВОЙНА»** 12+
20.20 ■ **«МСТИТЕЛИ: ЭРА АЛЬТРОНА»** 16+
23.00 *Премьера* «ДОБРОВ В ЭФИРЕ» Информационно-аналитическая программа 16+
0.00 «ВОЕННАЯ ТАЙНА» с Игорем Прокопенко 16+
3.40 «САМЫЕ ШОКИРУЮЩИЕ ГИПОТЕЗЫ» 16+

СТС

6.00, 5.15 «ЕРАЛАШ» 0+
6.50 ● «ПРИКЛЮЧЕНИЯ КОТА В САПОГАХ» 6+
7.15 ● «СПИРИТ. ДУХ СВОБОДЫ» 6+
7.40 ● «ТРИ КОТА» 0+
8.05 ● «ЦАРЕВНЫ» 0+
8.30 «ШОУ «УРАЛЬСКИХ ПЕЛЬМЕНЕЙ» 16+
9.30 «РОГОВ В ГОРОДЕ» 16+
10.35 «УРАЛЬСКИЕ ПЕЛЬМЕНИ». СМЕХBOOK» 16+
11.05 ■ **«МАЛЕФИСЕНТА»** 12+
13.00 ■ **«ТИТАНИК»** 12+
17.00 «ФОРТ БОЯРД. ВОЗВРАЩЕНИЕ» 16+
18.30 ● «ТАЙНАЯ ЖИЗНЬ ДОМАШНИХ ЖИВОТНЫХ» 6+
20.15 «КРАСАВИЦА И ЧУДОВИЩЕ» 16+
22.50 «ДЕЛО БЫЛО ВЕЧЕРОМ» 16+
23.50 ■ **«БИТВА ПРЕПОДОВ»** 16+
1.35 ■ **«МИСТЕР ХОЛМС»** 16+
3.15 «СУПЕРМАМОЧКА» 16+
4.05 ■ **«МОЛОДЁЖКА»** 16+
4.50 ■ **«БОЛЬШАЯ ИГРА»** 16+

ДОМАШНИЙ

6.30 «УДАЧНАЯ ПОКУПКА» 16+
6.40 «6 КАДРОВ» 16+
7.05 ■ **«ПРИЛЕТИТ ВДРУГ ВОЛШЕБНИК!»** 16+
9.00 «ПЯТЬ УЖИНОВ» 16+
9.15 ■ **«НЕОКОНЧЕННЫЙ УРОК»** 16+
11.10, 12.00 ■ **«ДОМ, КОТОРЫЙ»** 16+
11.55 «ПОЛЕЗНО И ВКУСНО» 16+
15.05 ■ **«Я ЗАПЛАЧУ ЗАВТРА»** 16+
19.00 ■ **«ЧУЖОЙ ГРЕХ»** 16+
22.50 «ПРО ЗДОРОВЬЕ» 16+
23.05 ■ **«БЕБИ-БУМ»** 16+
1.05 ■ **«ЖЕНСКАЯ ДРУЖБА»** 16+
2.50 ◆ «Я ЕГО УБИЛА» 16+
6.00 «ДОМАШНЯЯ КУХНЯ» 16+

ТВ-3

6.00 «МУЛЬТФИЛЬМЫ» 0+
9.00 «НОВЫЙ ДЕНЬ» 12+
11.30, 12.30 ■ **«НАПАРНИЦЫ»** 12+
13.30 ■ **«БОЙСЯ СВОИХ ЖЕЛАНИЙ»** 16+
15.15 ■ **«АСТРАЛ: ГЛАВА 3»** 16+
17.00 ■ **«АСТРАЛ: ПОСЛЕДНИЙ КЛЮЧ»** 16+
19.00 ■ **«ХИЖИНА В ЛЕСУ»** 16+
21.00 ■ **«ДОБРО ПОЖАЛОВАТЬ В ЗОМБИЛЭНД»** 16+
22.45 «MAMA RUSSIA» 16+
23.45 ■ **«ЧЕЛЮСТИ-2»** 16+
2.00, 2.30 «ОХОТНИКИ ЗА ПРИВИДЕНИЯМИ. БИТВА ЗА МОСКВУ» 16+
3.15, 3.45, 4.15, 4.30, 5.00, 5.30 «ОХОТНИКИ ЗА ПРИВИДЕНИЯМИ» 16+

ЗВЕЗДА

6.00 ■ **«ГОРЯЧАЯ ТОЧКА»** 12+
7.30 ■ **«ДАЧНАЯ ПОЕЗДКА СЕРЖАНТА ЦЫБУЛИ»** 0+
9.00 Новости недели
9.25 Служу России! 12+
9.55 «ВОЕННАЯ ПРИЕМКА» 6+
10.45 «КОД ДОСТУПА» 12+
11.30 «СКРЫТЫЕ УГРОЗЫ» 12+
12.25 ■ **«ДЕЙСТВУЙ ПО ОБСТАНОВКЕ!»** 6+
14.00 ■ **«СМЕРШ. УМИРАТЬ ПРИКАЗА НЕ БЫЛО»** 16+
18.00 Главное с Ольгой Беловой
19.25 ◆ «ЛЕГЕНДЫ СОВЕТСКОГО СЫСКА» 16+
20.10 ◆ «НЕЗРИМЫЙ БОЙ» 16+
23.00 «ФЕТИСОВ» 12+
23.45 ■ **«БЕЗ ВИДИМЫХ ПРИЧИН»** 6+
1.30 ■ **«ТАНК «КЛИМ ВОРОШИЛОВ-2»** 6+
3.05 ■ **«РАЗОРВАННЫЙ КРУГ»** 12+
4.30 ■ **«ПРОВЕРЕНО – МИН НЕТ»** 12+

ТНТ

7.00, 7.30, 8.00, 8.30 «ТНТ. GOLD» 16+
9.00 «ДОМ-2. LITE» 16+
10.00 «ДОМ-2. ОСТРОВ ЛЮБВИ» 16+
11.00 «ПЕРЕЗАГРУЗКА» 16+
12.00 «БИТВА ЭКСТРАСЕНСОВ» 16+
13.30 ■ **«ДЕНЬ ВЫБОРОВ 2»** 12+
15.45 ■ **«ГРОМКАЯ СВЯЗЬ»** 16+
17.40, 18.45, 19.45 «КОМЕДИ КЛАБ» 16+
20.30 «ПЛАН Б» 16+
22.00 «STAND UP» 16+
23.00 «ДОМ-2. ГОРОД ЛЮБВИ» 16+
0.05 «ДОМ-2. ПОСЛЕ ЗАКАТА» 16+
1.05 «ТАКОЕ КИНО!» 16+
1.30 «ТНТ MUSIC» 16+
2.00, 2.55, 3.50, 4.45 «ОТКРЫТЫЙ МИКРОФОН» 16+
5.35, 6.05, 6.30 «ТНТ. BEST» 16+

ПЯТНИЦА

5.00 ■ **«БОЛЬШИЕ ЧУВСТВА»** 16+
5.20 Инстаграмщицы 16+
7.40 Школа доктора Комаровского 12+
8.00 Бедняков+1 16+
9.00 Регина+1 16+
10.00 «ОРЕЛ И РЕШКА». Перезагрузка 16+
11.00 «ОРЕЛ И РЕШКА». Чудеса света 16+
12.00 «ОРЕЛ И РЕШКА». Ивлеева & Бедняков 16+
13.00 *Премьера* Черный список 16+
14.00 На ножах 16+
18.00 ■ **«СУМЕРКИ. САГА. РАССВЕТ»** 16+
20.00 ■ **«КИНГ КОНГ»** 16+
23.00 ■ **«КОСМОС МЕЖДУ НАМИ»** 16+
1.30 AgentShow 16+
2.00 Shit и меч 16+
4.30 ■ **«БОЛЬШИЕ ЧУВСТВА»** 16+

АФИША

ВЫСТАВКА

«Йоко Оно. The Sky is Always Clear» (12+)
С 15 октября до 24 ноября.
Московский музей современного искусства (ММСИ), ул. Петровка, д. 25, стр. 1.
Цена билета: от 350 руб.

Выставка в совсем непривычном для рядового зрителя жанре: здесь видеоработы, концептуальные объекты и инструкции для зрителей от Йоко Оно. Она – одна из главных фигур в концептуализме 1960-х, представительница международного движения Fluxus.

ТЕАТР

«Правда – хорошо, а счастье лучше» (16+)
А. Островский
13 октября, вс., 19.00. МХТ им. Чехова, Камергерский пер., д. 3. Цена билета: от 600 до 1500 руб.

Счастье или финансы? Честность или успешный бизнес? Что выбрать – к чему склоняется сердце или к чему подталкивают родственники, желающие тебе добра? Любовь продаётся или нет? Эти проблемы мучают молодых, в каком бы веке они ни жили.
Режиссёр А. Огарёв. В ролях Э. Чекмазов, О. Яковлева, А. Леонтьев и др.

КОНЦЕРТ

Юрий Пак (Haru) (12+)
12 октября, сб., 18.00.
Известия Холл, Пушкинская пл., д. 5
Цена билета: от 500 руб.

Молодой поп-исполнитель, студент Бауманки и будущий математик, Haru представляет сольную программу, в которую непременно войдут хиты «Она» и «Не руинь тишину». Его музыка – это микс из элементов хип-хопа, соула, R&B и других направлений.

Фото в «Афише» Екатерины ЦВЕТКОВОЙ

МОСКОВСКИЙ АКАДЕМИЧЕСКИЙ ТЕАТР САТИРЫ. www.satire.ru, тел. (495) 699-63-05

Основная сцена
10.10, чт., 16.10, ср., 19.00 – Ю. Ким, В. Дашкевич. «Хотим сыграть Мольера». Премьера! 16+
11.10, пт., 19.00 – Ю. Поляков. «Хомо Эректус». 18+
12.10, сб., 12.00 – У. Шекспир. «Укрощение строптивой». 16+
12.10, сб., 19.00; 13.10, вс., 12.00 – Р. Куни. «Слишком женатый таксист». 18+
13.10, вс., 19.00 – В. Архипов, А. Семёнов, В. Старчевский. «Дороги, которые нас выбирают». 16+
15.10, вт., 19.00 – А. П. Чехов. «Платонов». Премьера! 16+

«Чердак Сатиры»
11.10, пт., 19.30 – А. Смирнов. «Родненькие мои». 16+

Реклама

РУССКОЕ РАДИО
17 ОКТЯБРЯ 21:30
ПРЕМЬЕРА НА ПЕРВОМ КАНАЛЕ
ИГОРЬ ПЕТРЕНКО
ЕЛЕНА СЕВЕР
АЛЕКСЕЙ СЕРЕБРЯКОВ
ЛАУРЕАТ «SOCHI INTERNATIONAL FILM FESTIVAL & AWARDS»* (СОЧИ, РОССИЯ) В НОМИНАЦИЯХ «ЛУЧШАЯ ОПЕРАТОРСКАЯ РАБОТА» И «ЛУЧШАЯ МУЗЫКА К ФИЛЬМУ»
16+
ПИЛИГРИМ
ПОБЕДИТЕЛЬ В НОМИНАЦИИ «ТРИЛЛЕР ГОДА»
ОТКРЫТЫЙ РОССИЙСКИЙ ФЕСТИВАЛЬ КИНО И ТЕАТРА «АМУРСКАЯ ОСЕНЬ», «ONIROS FILM AWARDS» (АОСТА, ИТАЛИЯ), «ROME INDEPENDENT PRISMA AWARDS» (РИМ, ИТАЛИЯ), «THE INDIEFEST FILM AWARDS» (ЛА-ХОЙА, КАЛИФОРНИЯ, США),«ATLANTIC INTERNATIONAL FILM FESTIVAL» (БАРРАНКИЛЬЯ, КОЛУМБИЯ), «EUROPEAN CINEMATOGRAPHY AWARDS» (АМСТЕРДАМ, НИДЕРЛАНДЫ)**
*СОЧИНСКИЙ МЕЖДУНАРОДНЫЙ КИНОФЕСТИВАЛЬ И КИНОПРЕМИИ «ИРИДА»
**КИНОПРЕМИЯ ОНИРОС, РИМСКАЯ НЕЗАВИСИМАЯ ПРЕМИЯ ПРИЗМА, КИНОПРЕМИЯ ИНДИФЕСТ, АТЛАНТИЧЕСКИЙ МЕЖДУНАРОДНЫЙ КИНОФЕСТИВАЛЬ, ЕВРОПЕЙСКАЯ КИНЕМАТОГРАФИЧЕСКАЯ ПРЕМИЯ
РЕКЛАМА

«ТУЗЕМЦЕВ СЛИШКОМ МНОГО»

Те, кто называет русских колонизаторами, понятия не имеют о том, что творили англичане в Индии

МИР ГЛАЗАМИ ЗОТОВА

В НЕКОТОРЫХ БЫВШИХ РЕСПУБЛИКАХ СОВЕТСКОГО СОЮЗА СТАЛО МОДНО ГОВОРИТЬ, ЧТО ОНИ БЫЛИ «КОЛОНИЕЙ» РОССИИ И НАХОДИЛИСЬ «В ОККУПАЦИИ». ОБОЗРЕВАТЕЛЬ «АИФ» НА ПРИМЕРЕ ИНДИИ РЕШИЛ ОБЪЯСНИТЬ, КАК ИМЕННО ЖИЛИ ПОД ВЛАСТЬЮ КОЛОНИЗАТОРОВ.

Совсем старый человек выбегает передо мной, держа над моей головой зонт, и сам промокает мгновенно – в Дели сегодня льёт как из ведра. Мы идём 20 метров до такси. Мне неудобно, я прошу швейцара отеля вернуться назад, на что следует ответ: «Нет-нет, сэр, я потерплю, вы же белый сахиб». Это слово означает на хинди «повелитель», а на нескольких других наречиях Индии – и вовсе «божество». К счастью, не везде, однако в отдельных индийских регионах до сих пор сохранилось заискивающее отношение к белому человеку – остаток наследия английской колониальной власти. «Я плохо помню англичан, но мой отец рассказывал о них, – говорит 75-летний Джагди Сингх, владелец пекарни в Амритсаре. – Он говорил, что ещё в 30-х гг. XIX века британский чиновник, если ему кто-то не поклонился на улице, мог за это ударить, а королевские солдаты требовали от рикш возить их в тележке бесплатно». В последнее время в некоторых бывших советских республиках, таких как Литва, Латвия, Украина, Грузия, иногда даже в Азербайджане и Узбекистане стало модно говорить – мы были колониями Советского Союза, а русские обращались с нами как колонизаторы. Так вот, ребята, побывав в Индии, могу сказать: колония – это нечто другое, нежели вы думаете.

Кадр из фильма «Ганди».

БОЙНЯ, ГРАБЁЖ И ВОРОВСТВО

В североиндийском городе Амритсар (штат Пенджаб) вам каждый прохожий покажет мемориал Джаллианвала-багх, установленный у площади, где британские войска 13 апреля 1919 г. расстреляли народный фестиваль – дабы наказать местное население за забастовку протеста. Солдаты заблокировали выходы с площади и открыли огонь – всего, по подсчётам индийских источников, погибло 1000 человек, включая 41 ребёнка.

– *Вот смотрите, вы можете легко увидеть в стенах следы от пуль,* – показывает на дыры в камне доктор Радж Сингх, учившийся в 70-е гг. в Москве. – *Палачи стреляли, перезаряжали винтовки и палили в упор снова. Писатель Редьярд Киплинг назвал командующего расстрелом полковника Дайера «спасителем Индии», в поддержку этого убийцы в Лондоне собрали пожертвований на 26 000 фунтов: в то время как семье каждого погибшего от рук «амритсарского мясника», словно в насмешку, выдали... 37 фунтов. Даже спустя 100 лет британское правительство не извинилось за эту бойню. В 1997 г. королева Елизавета II, посетив мемориал в Амритсаре, выразила лишь сожаление. Я получил образование в СССР, видел эту страну. И с удовольствием бы возил сюда людей из бывших ваших республик, кто сравнивает себя с колониями. Русские были им братьями, а англичане расстреливали нас за любую провинность как собак.*

Мемориал Джаллианвала-багх. Белыми рамками отмечены следы от пуль британских колонизаторов. Фото автора

В Джаллианвала-багх всегда приходит много людей, дети кладут венки с цветами к монументу расстрелянным. Память о кровавой бойне за столько лет не ослабла.

– *Мне мой прадед рассказывал, а я своим правнукам расскажу,* – обещает пожилой бизнесмен Аггарвал Джейджаннади. – *Прадед видел, как британские полицейские обедали в ресторанах Амритсара и не платили (владельцы боялись заикнуться о деньгах), а солдаты после расстрела снимали с мертвецов серебряные украшения. Обычные клерки из Индии потом возвращались в Лондон миллионерами. Нашу страну разграбили.*

Школьный учитель Джавад Сингх добавляет:

– *Англичане вывозили из Индии тонны золота и драгоценных камней: это либо покупалось за копейки, либо отнималось силой. Мой дедушка служил в английской армии 20 лет, но остался простым солдатом – имелись строгие ограничения по числу «туземцев», достойных офицерского чина.*

В связи с этим бывший советский студент Радж Сингх откровенно возмущается:

– *Я знаю, что в Великую Отечественную войну звания генералов Красной Армии получали все – и грузины, и армяне, и евреи. В СССР людей других наций не превращали, как в Индии, в массу, которую бросали на фронт на убой. В Средней Азии построили больницы, школы, институты: в вашем государстве много значило образование и здоровье человека. Наши же колонизаторы держали людей неграмотными, без шансов окончить хотя бы три класса!*

«ЕЛИ КРЫС И ЛИСТВУ ПАЛЬМ»

По поводу здоровья сказано особенно точно. Британцы в Индии (считая, что «туземцев слишком много») иногда цинично сокращали население колонии, устраивая искусственный голод.

– *Моя семья родом из Бенгалии,* – объясняет владелец турагентства в Дели Мохаммед Расулла. – *И дед с бабкой с содроганием вспоминают, как в 1943 г., будучи детьми, они ловили и ели крыс, выкапывали из земли червяков, жевали листву пальм. Британская администрация тогда вывезла из Бенгалии 80 000 тонн продовольствия, опасаясь захвата провинции японцами. Люди начали миллионами гибнуть от голода, но англичане даже не думали что-то исправлять.*

За год, по самой высшей оценке, умерло 10 млн человек: каждый шестой из населения Бенгалии. Жители Индии, рассказывая о переживших тот голод родственниках, говорят – эти старики множество лет подряд прячут на ночь под подушку мешочки с рисом, просыпаются и лихорадочно проверяют, на месте ли еда... Жесточайшие меры, постоянные наказания, расстрелы, полуголодное существование выработали у части жителей Индии подобный стиль – перед белым положено лебезить и всячески угождать ему. Чем беднее индиец, тем охотнее он подобным образом себя ведёт, поскольку так сложилось исторически, ведь англичанин мог и ударить хлыстом, и бросить мелкую монетку, позволявшую нищему человеку продержаться на одном рисе целую неделю.

«МЫ ИМ НЕ БРАТЬЯ – РАБЫ»

– *Такое ощущение у некоторых людей в Индии, особенно старшего возраста, уже издавна в крови,* – считает Кришна Надж, получивший образование в Одессе в 80-е гг. – *И их нельзя за это винить. Англичане видели в нас не братьев, а рабов – они воспитывали в индийцах необходимость прислуживать белому человеку, выполнять все его прихоти. Да, Советский Союз не был демократией, но национальные меньшинства, по-моему, жили там лучше русских. Грузия, Армения, среднеазиатские республики получали из союзного бюджета огромные суммы, там культивировали местные языки, издавали местных поэтов и писателей. Люди, называющие свои земли колонией России, понятия не имеют, как европейская держава обращается с жителями колонии. Это выкачивание всех ресурсов, постоянный грабёж недр, использование рабского труда.*

Я против, когда Советский Союз расписывают как настоящий рай всеобщего счастья. Были там и всякие неприятные вещи, давайте уж признаем честно. Но вот чего точно не случалось – это дискриминации по национальному признаку. Всюду подчёркивалось, что СССР – многонациональное государство, и боже упаси было обидеть какой-либо народ. В братских республиках строились заводы, фабрики, железные дороги, для этого туда ехали инженеры и рабочие из России – которых потом лишили гражданства в той же Прибалтике. Сейчас у наших бывших братьев модно создавать «музеи оккупации». Но все забыли: если они страдали от голода, войны, арестов при Сталине – то только вместе с русскими. Желающим назвать себя «колонией России» лучше приехать в Индию. Посмотреть на десятки застывших в камне детских лиц на месте расстрела в Амритсаре, а заодно поговорить с современниками британского владычества. Желания сравнивать поубавится.

Георгий ЗОТОВ,
Дели – Амритсар (Индия),
G.Zotov@aif.ru

МИНЗДРАВ ДОПУСТИЛ ЗАПРЕТ ВЕЙПОВ В РОССИИ В БЛИЖАЙШИЕ ДВА-ТРИ ГОДА

ГЛАС НАРОДА

Я НЕ

...ЧЕМ ЗАКОНЧИЛОСЬ ОБСУЖДЕНИЕ 4-ДНЕВНОЙ РАБОЧЕЙ НЕДЕЛИ?

ВОПРОС НЕДЕЛИ ?

Много говорили о сокращении рабочей недели с 5 до 4 дней. К чему в итоге пришли? Будет у нас 3 выходных или нет?

И. Комова, Омск

На прошлой неделе Минтруд РФ закончил работу над докладом о возможности сокращения рабочей недели и передал его в правительство. «Резкое и обязательное уменьшение продолжительности рабочей недели несёт в себе риски. Отрицательными последствиями может быть увеличение издержек на рабочую силу и себестоимости продукции, – процитировало ведомство свой доклад. – В числе положительных последствий (при сохранении уровня оплаты труда) – повышение эффективности труда, трудоспособности, личностное и профессиональное развитие: у работника будет больше времени на семью, спорт, культуру и отдых».

В общем, прямого ответа на вопрос, надо ли вводить в России 4-дневную неделю, документ не дал. Следующий шаг – будет создана рабочая группа по данному вопросу при Российской трёхсторонней комиссии по регулированию социально-трудовых отношений. В неё входят правительство, профсоюзы и работодатели.

...КОГДА КОММУНАЛЬНЫЕ ТАРИФЫ ЗАМОРОЗЯТ НА 5 ЛЕТ?

КОШЕЛЁК ?

Правда ли, что тарифы на «коммуналку» теперь будут повышать не каждый год, а только один раз в 5 лет?

О. Шишкина, Ярославль

ФАС совместно с Минэкономразвития разработали и внесли в правительство законопроект, из которого следует, что тарифы на коммунальные услуги будут устанавливаться на срок не менее 5 лет. «На мой взгляд, правильное решение. Не меняющиеся в течение пятилетки тарифы повлияют на инфляцию и развитие экономики в целом, – считает

руководитель «Центра общественного контроля ЖКХ» Ленинградской обл. Сергей Худяев. – Тарифам уже некуда расти! Ресурсоснабжающие организации получают немалую прибыль. А все разговоры, что у них не хватает денег и надо поднять расценки, исходят от нежелания заниматься оптимизацией. Кстати, на последнем заседании правительства глава Ленинградской обл. дал поручение заморозить рост тарифов на 3 года и прямо сказал: «Они паразитируют на бюджете, ничего не вкладывают, не заинтересованы в модернизации ЖКХ».

Впрочем, некоторые эксперты видят и другой вариант развития событий: тарифы могут изначально завысить, и тогда потребитель в течение 5 лет будет переплачивать за ЖКУ.

...МОЖНО ЛИ ВЗЯТЬ

ФОТООТВЕТ ?

В США старинный особняк целиком перевезли по реке из одного города в другой. Насколько это уникальная операция?

Н. Злобин, Воронеж

Не настолько уникальная, как дорогая. Владельцу дома она обошлась в миллион долларов. Трёхэтажный кирпичный особняк весом 363 тонны сплавили на барже по реке на расстояние 80 км ❶. Почему не могли перевезти по суше? Габариты особняка не вписывались в дорожные развязки.

Вообще, перевозить с собой дома при смене места жительства в Америке начали ещё в середине XIX века. Лёгкие деревянные постройки перевозили на конной тяге ❷.

Куда сложнее и уникальнее передвигать каменные дома. В Нью-Йорке в 1888 г. отель, стоящий на берегу, решили подвинуть подальше от океана. Весил он 5000 тонн. Здание приподняли на гидравлических домкратах, подкатили под него 112 тележек и по рельсам, проложенным под зданием, передвинули на 150 м. Для этого потребовалась тяга 6 паровозов ❸.

В России первый дом сдвинули в 1898 г. В Москве расширяли железнодорожную станцию на Каланчёвке, этому мешало новое (на тот момент) двухэтажное здание (вес 1840 тонн) ❹. Его аккуратно срезали с фундамента и на конной тяге за неделю переместили на 100 м.

В СССР в 1935 г. был утверждён Генплан реконструкции столицы. И тогда тоже пришлось кое-что немного подвинуть. Был даже создан специальный «Трест по передвижке и разборке зданий». Всего «переехали» 22 каменных здания. Самое крупное – Саввинское подворье (вес 23 000 тонн). Его передвинули на 50 м за одну ночь с помощью электролебёдок ❺. Жильцов при этом не отселяли, подключив к дому гибкие коммуникации водо-, газо- и электроснабжения.

В наши дни научились перевозить по обычным дорогам здания весом до 1000 тонн. Для этого используются специальные гидравлические тележки на колёсном ходу ❻.

Фото: youtube.com, Scientific American, pastvu.com

...ВИНОВАТ ЛИ ПИЛОТ ЛАЙНЕРА, СГОРЕВШЕГО В «ШЕРЕМЕТЬЕВО»?

АВИАЦИЯ ?

В жёсткой посадке самолёта в «Шереметьево» обвинили командира корабля. Он правда виноват или просто нашли крайнего в катастрофе?

В. Зимин, Тула

СКР обвинил Дениса Евдокимова в нарушении правил безопасности движения и эксплуатации воздушного судна. В результате грубой посадки SSJ-100 в мае этого года трижды ударился о полосу и загорелся, погиб 41 человек. «Уверен, что в руководстве полётной эксплуатации, которым пользовался Евдокимов, просто не было предупреждения о том, как действовать в такой ситуации, – считает

бывший замкомандира эскадрильи Ан-24, командир Ту-154, пилот Ил-86 Олег Серов. – Поэтому командир судна и не смог правильно сориентироваться в условиях дефицита времени. Уровень подготовки пилотов сегодня упал: они проходят тренировку на авиатренажёрах всего раз в полгода – в советское время делали это не реже, чем раз в 3 месяца. Результат – недоученность и неотработанность действий экипажа в случае ЧП. Хотя не исключено, что были ошибки и при конструировании самолёта, системы которого дали сбой из-за удара молнии».

...КАК РАСПОЗНАТЬ ЛИПОВОЕ НАЛОГОВОЕ УВЕДОМЛЕНИЕ?

СБОРЫ ?

Прочитала, что мошенники сейчас кидают в почтовые ящики «письма счастья» из налоговой, очень похожие на настоящие. Я раньше получала уведомление на почте – сама приходила туда за заказным письмом, а теперь мне его кинули прямо в ящик. Как понять, настоящее оно или фальшивка?

О. Самсонова, Москва

Как «АиФ» ответили в **пресс-службе ФНС**, действительно участились случаи мошенничества с уведомлениями об уплате налогов. При этом не фальшивые, а настоящие уведомления из налоговой теперь тоже приходят не только заказными письмами, за которыми надо идти на почту с паспортом, но и через почтовые ящики. В связи с этим, чтобы не отправить деньги мошенникам, ФНС рекомендует: «При уплате налога внимательно проверять реквизиты получателя платежа, указанные в налоговых уведомлениях». Проще всего сделать это через сайт ФНС. На главной странице есть окно «Где узнать адрес и реквизиты моей инспекции?». Введите адрес своей квартиры, за которую надо заплатить налог, и получите все данные: ИНН, КПП, БИК, номер счёта и др. Сравните эту информацию с тем, что написано на уведомлении, которое вам бросили в ящик. Так вы убедитесь, поддельное оно или нет. То же самое помогут сделать в любой из налоговых инспекций, но для этого придётся туда прийти. На будущее же ФНС советует завести в интернете «Личный кабинет налогоплательщика», оттуда узнавать информацию о своих налогах и оплачивать их.

Отличить настоящее уведомление от фальшивого можно, лишь сверив реквизиты.

Фото автора

В КАКИХ РЕГИОНАХ ЧАЩЕ ЖЕНЯТСЯ, А В КАКИХ – РАЗВОДЯТСЯ?

Данные Росстата, количество браков и разводов из расчёта на 1000 чел. населения в регионе

Больше всего	БРАКИ		Меньше всего
Санкт-Петербург	7,3	1	3,5 Ленинградская обл.
Севастополь	6,7	2	3,5 Калмыкия
Камчатский край	6,5	3	3,6 Адыгея
Ханты-Мансийский АО	6,4	4	3,7 Кабардино-Балкария
Калининградская обл.	6,2	5	3,8 Ингушетия
Иркутская обл.	6,2	6	3,8 Карачаево-Черкесия
Амурская обл.	6,2	7	3,9 Северная Осетия
Магаданская обл.	6,2	8	4,1 Дагестан
Московская обл.	6,1	9	4,1 Марий Эл
Хабаровский край	6,1	10	4,1 Чувашия

Больше всего	РАЗВОДЫ		Меньше всего
Сахалинская обл.	5,0	1	0,7 Чечня
Карелия	4,5	2	0,8 Ингушетия
Мурманская обл.	4,3	3	1,1 Дагестан
Ханты-Мансийский АО	4,3	4	1,4 Тыва
Белгородская обл.	4,2	5	1,9 Кабардино-Балкария
Ямало-Ненецкий АО	4,2	6	1,9 Северная Осетия
Камчатский край	4,2	7	2,3 Карачаево-Черкесия
Калининградская обл.	4,1	8	2,3 Чувашия
Санкт-Петербург	4,1	9	2,4 Мордовия
Тюменская обл.	4,0	10	2,6 Калмыкия

ПОНИМАЮ...

ДОМ С СОБОЙ?

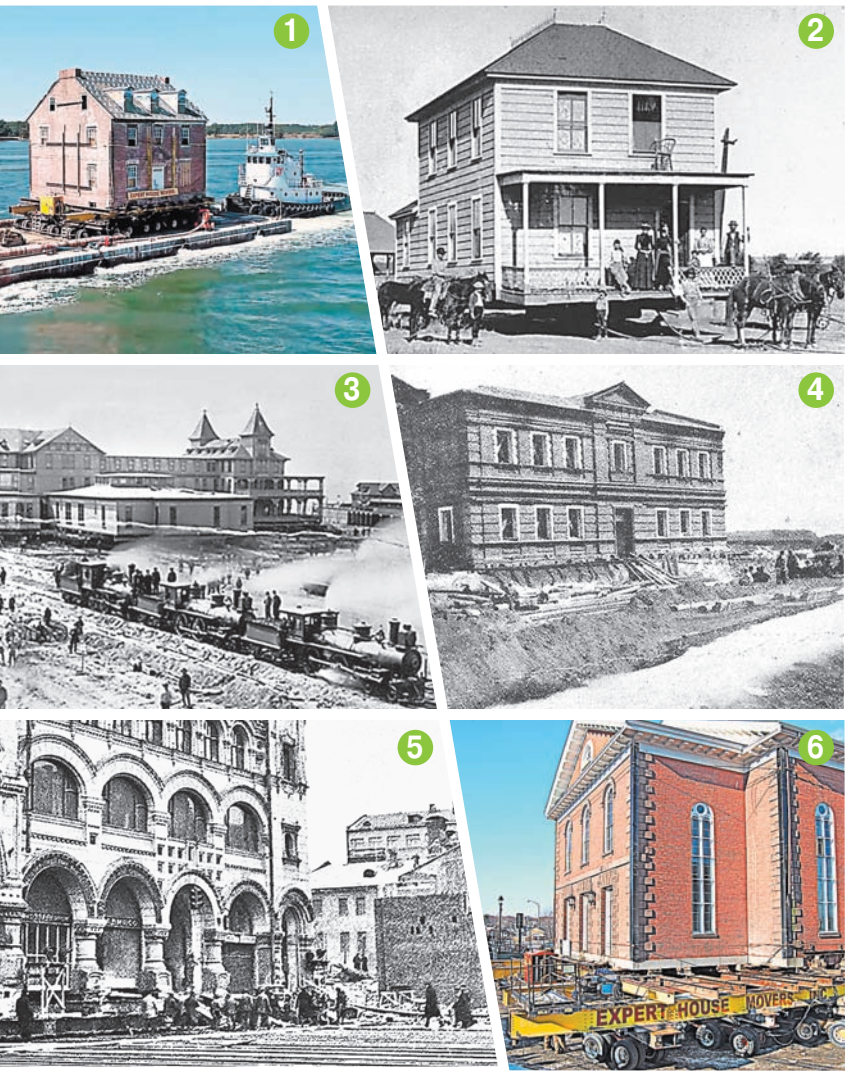

МЫСЛЬ ВСЛУХ

«Блуждание по интернету – настолько же безмозглая идея, как и постоянное переключение телеканалов».
Стивен Хокинг, английский физик (1942–2018)

...КТО ОТВЕЧАЕТ ЗА ПИТАНИЕ В ШКОЛАХ?

ДЕТИ

Минпросвещения сказало, что за питание в школах отвечают регионы. А почему не оно как профильное ведомство?
И. Смирнова, Рязань

– В том-то и беда, что сейчас питанием школьников занимаются разные ведомства – Минпросвещения, Минздрав, Минсельхоз, Роспотребнадзор. А у семи нянек дитя без глаза, – говорит **председатель Общества защиты прав потребителей образовательных услуг Виктор Панин**. – Более того, с некоторых пор все «побочные» вопросы, которые напрямую не относятся к образованию, – питание, уборка и др. – вывели за рамки школы и отдали коммерческим структурам. Финансирование спустили на регионы, которые, в свою очередь, перевели стрелки на муниципалитеты, учредителей школы.

Если в Москве всё в порядке, то в Липецкой области выделяют 20 руб. на ребёнка в день, в Татарстане – 8 руб. Как на них можно накормить ребёнка? Причём это только на льготников, за остальных платят родители. В итоге здоровых детей почти не осталось. И на первом месте – заболевания пищеварительной системы. Государство должно взять на себя ответственность, назначить ключевое министерство, которое будет отвечать за питание школьников.

...ЧТО ТАКОЕ «УСПОКОИТЕЛЬНАЯ ОСТАНОВКА»?

ДОРОГИ

Слышал, что скоро появится новое наказание для водителей – «успокоительная остановка». А что это такое?
И. Немов, Иваново

Подобное наказание уже начали применять в Эстонии. Нарушители скоростного режима теперь могут выбрать между штрафом и так называемой успокоительной остановкой, длительность которой, в зависимости от степени нарушения, составит от 45 до 60 минут. Провести подобный эксперимент и в России, хотя бы в нескольких регионах, предложил **член Комитета ГД по транспорту и строительству Сергей Тен**. «Думаю, месяца-двух будет достаточно, чтобы понять, насколько это эффективно». Кстати, сейчас в законе нет конкретного срока, на который сотрудник ГИБДД может задерживать водителя, – в правилах лишь говорится, что оформление должно проводиться «в максимально короткий срок». Кроме того, непонятно, где водители будут ожидать, пока «успокоятся»: в городах свободного пространства мало, и их машины будут мешать остальным.

...ЗАЧЕМ УВЕЛИЧИЛИ СПИСОК ОЛИМПИАД?

ОБРАЗОВАНИЕ

Утвердили новый список олимпиад, которые дают право на льготное поступление в вузы. Теперь их 80! Зачем? Ведь олимпиады уменьшают шансы на поступление обычным детям не с олимпиадным мышлением?
О. Самойленко, Волгоград

– Список олимпиад расширяется под давлением профессионального сообщества, – считает **главный научный сотрудник Института образования НИУ ВШЭ Ирина Абанкина**. – Многие уверены, что ЕГЭ подтверждает освоение образовательной программы, но не позволяет судить о творческом потенциале, современных компетенциях. Считается, что олимпиада с её нестандартными задачами, где требуется проявить креативность, больше отражает владение этими компетенциями. Олимпиада даёт льготу при поступлении, если профильный экзамен сдан минимум на 75 баллов. Поэтому у ребят есть выбор. Сдать ЕГЭ на уверенную четвёрку, или 75 баллов, и участвовать в олимпиадах начиная с 10-го класса. Либо пытаться сдать ЕГЭ на пятёрку – 90 баллов и выше. А что касается шансов для всех, то выход один – надо увеличивать число бюджетных мест.

...ПОЧЕМУ ДЁРГАЕТСЯ ГЛАЗ?

ЗДОРОВЬЕ

У меня периодически начинает дёргаться верхнее веко. Унять такую «дрожь» невозможно. От чего она возникает?
М. Вершинина, Томск

Отвечает **врач-терапевт высшей категории Ольга Александрова:**

– То, что мы называем дёргающимся глазом, в медицине носит название «миокимия». Это непроизвольное сокращение круговой мышцы глаза. Периодически возникающая и самостоятельно проходящая миокимия может быть признаком стресса и нехватки витаминов группы В. Если состояние повторяется регулярно и продолжается долго, а особенно в тех случаях, когда оно сопровождается непроизвольными движениями других частей тела, оставлять его без внимания нельзя. Необходимо обратиться к неврологу, т. к. в некоторых случаях миокимия может быть одним из проявлений серьёзных заболеваний, таких как болезнь Паркинсона.

...ЧЕМ ОПАСЕН АЙСБЕРГ-МОНСТР, НЕДАВНО ОТКОЛОВШИЙСЯ ОТ АНТАРКТИДЫ?

ЭКОЛОГИЯ

Прочитал, что от Антарктиды откололся гигантский айсберг. Ждать беды?
В. Анофриев, Краснодар

От шельфового ледника в Антарктиде откололся самый крупный за последние 50 лет айсберг. Плавучий ледяной остров весом 300 млрд т, толщиной 210 м и площадью 1,6 тыс. кв. км, что в 15 раз больше Парижа и в 5 раз – Мальты.

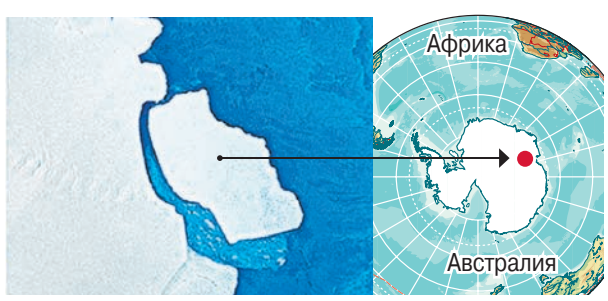

Ряд учёных связывает это событие с таянием ледников и глобальным потеплением. «Айсберги в антарктических водах обнаруживали ещё в XVII–XVIII вв. Уже тогда от континента откалывались гигантские ледяные горы в отсутствие всякого глобального потепления, – говорит **океанолог, полярник, много лет руководивший Российской антарктической экспедицией Валерий Лукин**. – А в 1950-х в море Росса откололся айсберг длиной 250 км! То есть ничего из ряда вон выходящего сейчас не произошло».

ФОТОФАКТ

В КИТАЕ АРЕСТОВАН КОРРУПЦИОНЕР БОГАЧЕ ЗАХАРЧЕНКО

Полицейские из КНР обнаружили в ходе обыска у бывшего мэра города Даньчжоу 57-летнего Чжан Ци большое количество наличных денег, а также 13,5 тонны золота в виде слитков, которые лежали в потайном подвале его дома. Фото youtube.com

ПОЧЕМУ НЕВОЗМОЖНО КУПИТЬ ДЕШЁВЫЕ АВИАБИЛЕТЫ?

В РОССИИ ДОРОГИЕ АВИАБИЛЕТЫ. И СКОЛЬКО БЫ НИ ШЛО РАЗГОВОРОВ О СНИЖЕНИИ ИХ ЦЕНЫ – НИ НОВЫЕ АЭРОПОРТЫ, НИ ПОТЕНЦИАЛЬНОЕ СОГЛАСИЕ МИРОВЫХ ЛОУКОСТЕРОВ ЛЕТАТЬ ИЗ РОССИЙСКИХ ГОРОДОВ НЕ МЕНЯЮТ ЦИФРЫ В ЧЕКЕ.

МНЕНИЕ

ГОРБАЧЁВА

70% стоимости авиабилета складывается из обслуживания воздушного судна, цены авиационного топлива и аэропортного обслуживания. Ещё 30% – заработок компании. Иногда цена сильно меняется от аэропорта к аэропорту. У каждого своя инфраструктура. **Как правило, в России чем крупнее аэропорт, тем дороже стоимость его услуг. Ведь и его собственное содержание дороже.** К примеру, сейчас в самом крупном московском аэропорту работают только две взлётно-посадочные полосы, но в ближайшее время в планах запустить третью. За ней нужно кому-то следить, а это как минимум набор персонала и пр. А значит, как только третья полоса будет введена, тут же поднимется стоимость обслуживания всех авиакомпаний там. Это изменение отразится и на цене авиабилетов.

ФАС недавно обнаружила повышение цен на авиабилеты на рейсах с «Суперджетом». Причина – дороговизна обслуживания этих судов. Но это скорее исключение, нежели правило. **Чаще цена зависит от времени вылета: самые дорогие билеты с 10.00 до 15.00, самые дешёвые – ночные рейсы.**

Путешествовать по регионам России часто в 2–3 раза дороже, чем по Европе. На международных перевозках из-за высокой конкуренции российские перевозчики почти ничего не зарабатывают. Потому компенсировать это они пытаются за счёт внутренних перевозок. Здесь легче договориться с другими компаниями, к примеру, в Ростов-на-Дону не опускать цену ниже 4000 руб. в одну сторону, а в Архангельск – ниже 6000 руб. Если же российские авиакомпании задерут стоимость на билеты по Европе – останутся без пассажиров. Те просто приобретут билет у иностранных перевозчиков. **И пока европейские или азиатские компании не решат летать и по регионам России, ситуация не изменится.**

Следить за этой ситуацией должна ФАС. Но по факту ведомство только выносит предписание о необоснованном повышении цены – топливные компании не всегда на него реагируют. Особенно если между ними (а это 2–3 компании в каждом аэропорту) существует сговор. Кстати, решить хотя бы временно вопросы со стоимостью керосина мог бы мораторий на повышение цен, подписанный Президентом РФ.

Виктор Горбачёв,
гендиректор Ассоциации «Аэропорт» гражданской авиации

СОВРЕМЕННЫЙ ВАРИАНТ РУССКОЙ ПЕЧИ ОТ ЗАВОДА «ТЕПЛЭКО»

ОБОГРЕВАТЕЛЬ С ЭФФЕКТОМ ГОРЯЧЕГО КИРПИЧА

В старину русская печь занимала половину избы, требовала внимания и заботы, а за отдаваемое тепло заставляла человека поработать. Зато в доме всегда было тепло и комфортно. Современная система центрального отопления избавила нас от необходимости растапливать печь и подкидывать дрова, но многие все же не отказались бы обзавестись хотя бы «буржуйкой».

Что ж, мечты сбываются! Не «буржуйкой», а целой русской печью сегодня может обзавестись каждый, при этом займет новая печь всего около одного квадратного метра на стене, не потребует дров и вообще какого-либо внимания, ее всего лишь надо включить в розетку.

Речь идет об экономичном обогревателе **«ТеплЭко»**, который сочетает в себе теплоносные характеристики кирпича русской печки и современные технологии, сделавшие его компактным и экономным.

МЕЧТЫ О ТЕПЛЕ

Во многих квартирах батареи то греют, то не греют. Если в мае квартирную «печку» можно отключить, в сентябре ее не включишь, так как отопительный сезон еще не начался. А еще иногда батареи засоряются… А еще падает давление в системе… А еще… Да мало ли отговорок мы слышали о том, почему в квартире вдруг становится холодно. Послушав о причинах похолодания, мы достаем обогреватели, какие у кого есть: масляные, тепловентиляторы, калориферы. Одни сушат воздух, другие угрожают пожаром, к третьим нельзя подпускать детей. В общем, мороки с ними не меньше, чем с громадной русской печью. При этом они еще крайне «прожорливы»: счет за электроэнергию лучше оплачивать с закрытыми глазами!

Обогреватель **«ТеплЭко»** разом решает все эти проблемы. Он представляет собой декоративную панель, внутри которой спрятан хромоникелевый нагреватель, залитый составом из кварцевого песка. **«ТеплЭко»** можно использовать как отдельно, так и создавать отопительные системы – количество обогревателей зависит от площади. Один обогреватель устанавливается на 9 квадратных метров при условии стандартной высоты потолков. До требуемой температуры такая панель нагревается за 10-15 минут, а остывает, как плотная кирпичная стена, несколько часов.

«ТеплЭко» не сушит воздух, не сжигает кислород, пожаробезопасен (так как поверхность не нагревается более чем до 98 градусов) и в четыре раза экономнее обычного чайника (даже за сутки работы одна панель потребляет всего 2,5 кВт при использовании терморегулятора). Номинальная мощность обогревателя 400 Вт, размер 600 мм×350 мм×25 мм, вес 12 кг.

ВЛИЯНИЕ НА ЗДОРОВЬЕ ЧЕЛОВЕКА

Тепло – это инфракрасные лучи, но не все из них безопасны для человека, только те, которые находятся в диапазоне излучения человеческого тела – от 6 до 20 мкм. Внешнее излучение с такими длинами волн наш организм воспринимает как своё собственное и интенсивно его поглощает. За счет этого в организме активизируется микроциркуляция крови, ускоряется метаболизм, улучшается самочувствие, исчезает усталость. Природный источник длинноволновых инфракрасных лучей – это солнце, а бытовой – русская печь, излучающая тепло, комфортное для организма. Обогреватели **«ТеплЭко»** используют естественные свойства кварцевого песка накапливать тепло, а затем долгое время отдавать его в длинноволновом инфракрасном диапазоне по принципу горячего кирпича. В отличие от всех других обогревателей **«ТеплЭко»** не только безвреден, но и оказывает благотворное влияние на здоровье человека.

САМОСТОЯТЕЛЬНЫЙ И НАДЕЖНЫЙ

Главное преимущество обогревателя **«ТеплЭко»** – его самостоятельность. Оптимальную температуру, которую он должен поддерживать в комнате, можно задать с помощью терморегулятора. И все. Он будет работать, создавая атмосферу настоящего домашнего, «обжитого» уюта – когда можно играть с детьми на полу, спокойно спать, ворочаясь и раскрываясь, какие бы морозы ни трещали за окнами. Еще обогреватель **«ТеплЭко»** идеально подходит для дачи, гаража и офиса. Несколько обогревателей способны полностью заменить центральное теплоснабжение.

Завод **«ТеплЭко»** является единственным в России производителем энергосберегающих обогревателей из кварцевого песка высокой степени очистки. Купить обогреватель вы можете в нашем фирменном магазине или заказать доставку по телефону. А для установки обогревателя потребуются минимум сил и сноровки, три самореза и отвертка.

И пусть простота обогревателя не вызывает никаких сомнений в его долговечности. Как известно, все гениальное устроено довольно просто. И обогреватель **«ТеплЭко»** может работать практически вечно, ведь его нагревательные элементы не контактируют с воздухом и не окисляются. Пожизненная гарантия*.

Магазины в городах России на сайте

www.tepleko.ru 8-800-333-05-35 (бесплатный по всей России)

CE СДЕЛАНО В РОССИИ

АКЦИЯ до 23.10.2019!

ЦЕНА ВСЕГО ~~3900~~ 2400 руб.!

Информацию об организаторе акции, о правилах ее проведения можно узнать по телефону 8-800-333-05-35

199155, г. Санкт-Петербург, ул. Железноводская, д. 13.
Компания ООО «ТД ТеплЭко», ОГРН 1177847333993. Реклама.
* Срок эксплуатации 10 лет.

ЭКОНОМИЧНЫЙ Потребляет всего 2,5-3 кВт в сутки при использовании терморегулятора

БОЛЬШОЙ СРОК СЛУЖБЫ Пожизненная гарантия*

БЕЗОПАСНЫЙ 100% Пожаробезопасность

КОМФОРТНЫЙ Не сушит воздух, не сжигает кислород

ПРОСТОЙ В УСТАНОВКЕ Справится любой хозяин дома

ЭКОЛОГИЧНЫЙ Наша продукция соответствует санитарным требованиям

ПОЛЕЗНЫЙ ДЛЯ ЗДОРОВЬЯ Улучшается самочувствие, исчезает усталость

1. САНКТ-ПЕТЕРБУРГ, ул. Железноводская, 13. 8 (921) 933 12 76.
2. МОСКВА, ул. Маршала Бирюзова, 4, к. 1. 8 (499) 703 01 49; 8 (925) 060 65 78.
3. АБАКАН, ул. Торговая, д. 7 А. 8 (960) 907 40 40.
4. АРХАНГЕЛЬСК, ул. Вельская, 3. 8 (8182) 63 90 64.
5. БАРНАУЛ, ул. Папанинцев, 109. 8 (3852) 73 04 63; 8 (964) 086 44 22.
6. БЕЛГОРОД, ул. Губкина, 29. 8 (472) 240 26 39; 8 (910) 367 18 24.
7. БРЯНСК, ул. Красноармейская, д.126. 8 (967) 970 09 12; 8 (483) 259 01 35.
8. ВЕЛИКИЙ НОВГОРОД, ул. Десятинная, 3. 8 (921) 193 54 57.
9. ВЛАДИМИР, ул. Строителей, 4. 8 (492) 249 43 89; 8 (930) 830 13 98.
10. ВЛАДИВОСТОК, ул. Абрекская, д. 4 8 (423) 280 77 18; 8 (967) 958 77 18.
11. ВОЛГОГРАД, ул. Покрышкина, 6. 8 (8442) 78 04 26; 8 (937) 698 33 78.
12. ВОЛОГДА, ул. Горького, 97/2. 8 (817) 226 48 73.
13. ВОРОНЕЖ, Ленинский просп., 80/1. 8 (473) 204 54 74; 8 (920) 421 76 76.
14. ГАТЧИНА, ул. Чехова, 11 А. 8 (812) 309 96 18.
15. ЕКАТЕРИНБУРГ, ул. Уральских Рабочих, 67. 8 (343) 318 26 19; 8 (982) 725 72 33.
16. ИРКУТСК, ул. Профсоюзная, 14. 8 (964) 126 08 67; 8 (395) 293 04 39.
17. ИЖЕВСК, ул. Красноармейская, 86Б. 8 (3412) 26 03 29; 8 (965) 843 42 46.
18. ЙОШКАР-ОЛА, Ленинский просп., 8. 8 (8362) 49 71 62.
19. КАЛИНИНГРАД, ул. Аллея Смелых, 74. 8 (4012) 72 03 21; 8 (909) 775 04 38.
20. КАЗАНЬ, ул. Профессора Камая, 15А. 8 (843) 206 04 76; 8 (909) 308 28 26.
21. КАЛУГА, ул. Телевизионная, 15. 8 (484) 292 24 35; 8 (920) 882 51 34.
22. КИРОВ, ул. Монтажников, 20. 8 (833) 268 03 96.
23. КРАСНОЯРСК, ул. Ладо Кецховели, 91. 8 (391) 204 64 31; 8 (906) 912 65 57.
24. КУРГАН, ул. Омская, 82. 8 (922) 561 13 71.
25. КУРСК, ул. Бойцов 9-й дивизии, 185Ж. 8 (471) 277 31 36; 8 (929) 036 79 91.
26. КРАСНОДАР, ул. Сергея Есенина, 108/2. 8 (964) 908 40 87; 8 (861) 203 46 03.
27. ЛИПЕЦК, ул. Интернациональная, 69. 8 (474) 252 23 62; 8 (960) 143 60 60.
28. НОВОСИБИРСК, ул. Петропавловская, 2. 8 (383) 280 42 26; 8 (909) 532 18 12.
29. НИЖНИЙ НОВГОРОД, ул. Юлиуса Фучика, 11. 8 (831) 429 17 36; 8 (930) 805 48 01.
30. НАБЕРЕЖНЫЕ ЧЕЛНЫ, ул. Кооперативная, 67. 8 (909) 310 64 36; 8 (8552) 20 53 16.
31. ОРЕНБУРГ, ул. Салмышская, 58/1, пом. 7. 8 (901) 096 08 78; 8 (3532) 48 65 18.
32. ОМСК, ул. Масленникова, 15. 8 (381) 297 21 03; 8 (965) 872 40 99.
33. ПЕТРОЗАВОДСК, ул. Лыжная, 8А. 8 (981) 402 83 67.
34. ПЕРМЬ, ул. Уральская, 86А. 8 (342) 205 81 35; 8 (963) 016 19 40.
35. ПСКОВ, ул. Труда, 23, пом. 1001. 8 (965) 812 83 18.
36. РОСТОВ-НА-ДОНУ, пер. Авиамоторный, 9А; 8 (863) 303 64 53; 8 (908) 188 72 38.
37. РЯЗАНЬ, ул. Весенняя, 25. 8 (4912) 46 65 42; 8 (920) 979 90 07.
38. САРАНСК, ул. Александра Невского, 55Б. 8 (834) 222 96 07.
39. САРАТОВ, ул. Емлютина, 49. 8 (845) 242 63 20; 8 (905) 031 43 16.
40. САМАРА, 1-й Безымянный пер., 17. 8 (846) 206 03 28; 8 (961) 386 91 68.
41. СМОЛЕНСК, ул. Крупской, 30, 8 (961) 134 51 29.
42. СУРГУТ, Комсомольский просп., 13. 8 (3462) 77 98 46; 8 (922) 775 03 90.
43. ТАМБОВ, ул. Киквидзе, 102. 8 (4752) 50 37 84.
44. ТЮМЕНЬ, ул. Тимирязева, 10. 8 (3452) 66 28 78; 8 (922) 263 15 79.
45. ТУЛА, ул. Кутузова, 41. 8 (4872) 74 05 15; 8 (920) 799 90 10.
46. ТВЕРЬ, ул. Фадеева, 9. 8 (4822) 63 32 04; 8 (960) 715 25 05.
47. ТОЛЬЯТТИ, ул. 70 лет Октября, 38, ТЦ «Мульбум». 8 (967) 492 30 01.
48. УФА, ул. Конституции, 2. 8 (3472) 14 93 08; 8 (964) 956 23 00.
49. УЛЬЯНОВСК, ул. Ульяны Громовой, 2Б. 8 (8422) 24 21 10; 8 (903) 336 09 50.
50. УЛАН-УДЭ, ул. Ботаническая, 35В, ТЦ «КРОКУС». 8 (964) 414 52 54; 8 (301) 251 52 54.
51. ХАБАРОВСК, ул. Краснореченская, 92. 8 (421) 264 60 20; 8 (909) 825 60 20.
52. ЧЕЛЯБИНСК, ул. Двинская, 21. 8 (351) 202 01 77; 8 (967) 862 35 99.
53. ЧЕБОКСАРЫ, ул. Гузовского, 14. 8 (905) 345 39 15; 8 (835) 228 53 06.
54. ЧЕРЕПОВЕЦ, ул. Ленина, 123, 8 (820) 249 05 83.
55. ЯРОСЛАВЛЬ, ул. Чкалова, 62. 8 (4852) 69 52 16; 8 (930) 114 22 58.

ПОДМОСКОВЬЕ

В КРУГЕ ЦВЕТА – 90 ШЕДЕВРОВ

Картины выдающихся художников из 11 музеев собрали в «Новом Иерусалиме»

В КОНЦЕ СЕНТЯБРЯ В МУЗЕЙНО-ВЫСТАВОЧНОМ КОМПЛЕКСЕ «НОВЫЙ ИЕРУСАЛИМ» ОТКРЫЛАСЬ ВЫСТАВКА «ЦВЕТ. 90 ШЕДЕВРОВ ИЗ МУЗЕЕВ ПОДМОСКОВЬЯ». 11 МУЗЕЕВ И ГАЛЕРЕЙ ПЕРЕДАЛИ ДЛЯ НЕЁ РАБОТЫ ГЕНИЕВ ОТЕЧЕСТВЕННОЙ ЖИВОПИСИ.

Наталья Гончарова. «Бабы с граблями». 1907 г.

ВПЕРВЫЕ В ОДНОМ ПРОСТРАНСТВЕ

Поездка в «Новый Иерусалим» – прекрасный вариант выходного дня. Это знают многие жители столицы и Подмосковья. Но теперь к прогулкам на природе, красоте храмов и традиционным музейным экспозициям можно добавить знакомство с замечательной выставкой.

«Мы уделяем большое внимание развитию музея «Новый Иерусалим», – говорит **губернатор Московской области Андрей Воробьёв**. – Стараемся каждую экспозицию делать более насыщенной, интересной, познавательной. И мы видим, что он становится всё более популярным, поэтому всех приглашаем в Подмосковье».

Выставка приурочена к 90-летию Московской области, которое отмечается в нынешнем году. Айвазовский, Нестеров, Васнецов, Верещагин, Шишкин, Фальк, Поленов, Алексей и Константин Коровины – список авторов работ длинный. Увидеть их в одном пространстве можно впервые. Это действительно уникальная возможность.

Путеводителем в выставочном пространстве «90 шедевров...» стал цветовой круг, которым сегодня пользуются художники.

Прежде ценителям живописи, чтобы их посмотреть, приходилось долго путешествовать, ведь нужно было посетить, помимо «Нового Иерусалима», Серпуховский историко-художественный музей, музей-усадьбу «Архангельское», музей-заповедник «Абрамцево», музей-заповедник «Коломенский кремль», Химкинскую галерею им. Горшина, музей-заповедник «Усадьба «Мураново», Сергиево-Посадский государственный историко-художественный музей-заповедник, Церковно-археологический музей Московской духовной академии, Мытищинский историко-художественный музей и музей-заповедник «Дмитровский кремль». Мыслимо ли это за короткий срок?

Вице-губернатор Подмосковья Наталья Виртуозова считает, что выставка в «Новом Иерусалиме» просто обязана побить рекорды посещаемости: «Уверена, экспозиция вызовет интерес у жителей не только Москвы и Подмосковья, но и соседних регионов, а также у иностранных гостей». А по словам **руководителя Комитета по туризму Московской области в ранге министра Натальи Галкиной**, одна из задач выставки как раз и состоит в том, чтобы рассказать о художественном разнообразии подмосковных музеев.

«На картинах весь цвет русской живописи начиная с XVIII века и до начала XX столетия, – говорит она. – Маринист Иван Айвазовский, авангардистка Наталья Гончарова, мастер исторической живописи Василий Суриков, пейзажист Иван Шишкин, футурист Давид Бурлюк, баталист Василий Верещагин и ещё десятки имён».

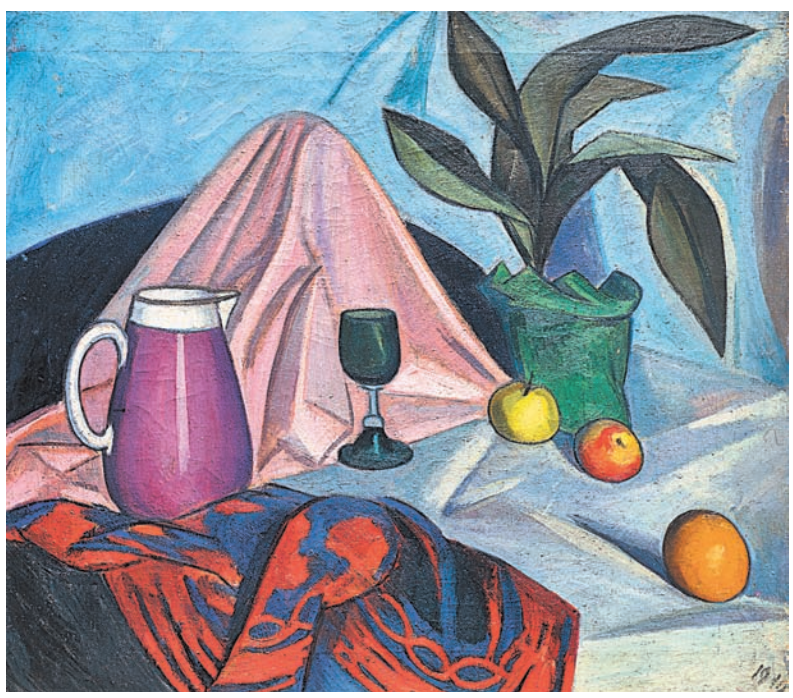

Роберт Фальк. «Натюрморт». 1910 г.

ОТТЕНКИ И СМЫСЛЫ

Современная выставка – это не только набор полотен, но и комфортная атмосфера, интересная работа оформителей, нестандартные принципы экспонирования. Здесь найден необычный путеводитель. Им в выставочном пространстве «90 шедевров...» стал цветовой круг.

Вопрос возникновения цвета занимал умы не только художников, но и учёных с XVII века – они старались упорядочить цвета, определив место каждого. Памятуя об этом, организаторы выставки решили, что основной идеей станет цветовой круг, которым сегодня пользуются художники. В нём выделяются основные цвета: красный, синий, жёлтый. «Создать» их нельзя, но с их помощью путём смешивания получают новые цвета и оттенки.

«Цветовой круг – отправная точка в концепции нашей выставки. Мы хотим показать нашим посетителям не просто отдельные работы, но целую живописную историю с многообразием оттенков и смыслов, – подтверждает **куратор выставки, директор Серпуховского историко-художественного музея Жанна Алейникова**. – Возьмём, к примеру, красный цвет – это и небольшая терракотовая точка в пейзаже Айвазовского – фигурка, устремляющая взгляд зрителя в глубину полотна, где и открывается вид на Ялту. Это и доминирующий звучный народный акцент в портрете смеющейся красной девицы Малявина. Это и детали того же цвета, но очень благородного оттенка в парадных портретах XVIII века. И наконец, драматичный крик красного в работах художников-авангардистов. Таким образом мы обращаем внимание посетителей на то, чего раньше они, возможно, и не замечали».

Фотографировать на выставке не запрещают. Фото Павла ПОПОВА

Об истории цвета, а также о том, как цвета смешиваются и меняются, маленьким посетителям рассказывают подробно и терпеливо.

ВОЗВРАЩЁННЫЕ ШЕДЕВРЫ

Главному музею области к масштабным выставкам не привыкать. Всего за несколько лет комплекс «Новый Иерусалим» стал столицей музейной жизни региона. Его гости могли увидеть картины таких всемирно известных художников, как Левитан, Пикассо, Дюрер, Кустодиев, Фальк, а также работы Фаберже. Новая выставка – продолжение сложившейся традиции.

Кроме открытых публике знаменитых шедевров здесь впервые демонстрируются произведения из переданной «Новому Иерусалиму» в августе нынешнего года конфискованной коллекции гражданки США Жанны Булах, бывшей жены бывшего министра финансов Подмосковья Алексея Кузнецова. Это «Портрет девочки» Владимира Маковского, «Сосны на берегу залива» Ивана Шишкина и «Портрет старика» Василия Сурикова.

В 2014 г. эти полотна вместе с другими 1300 произведениями искусства и предметами антиквариата пытались вывезти за рубеж морским путём. Тайный груз задержали в порту Санкт-Петербурга. Сейчас большинство конфискованных артефактов находится у экспертов и после подтверждения подлинности тоже пополнит коллекции музеев Подмосковья.

В экспозиции есть мультимедиазона: можно создать картины при помощи интерактивной световой проекции, способной реагировать на движения человека, или познакомиться с шедеврами на тач-столе.

Выставку сопровождает инклюзивная программа. Для незрячих и слабовидящих посетителей подготовлены тактильные рельефы по мотивам ключевых экспонатов и специальные этикетки с нанесением шрифта Брайля. А для инвалидов по слуху организованы адаптированные экскурсии с сурдопереводчиком.

Выставка будет работать до 29 марта 2020 г. Подробности на сайте: ***welcome.mosreg.ru.***

Наталья ВИНОГРАДОВА

КОММЕНТАРИЙ

Генеральный директор музейно-выставочного комплекса «Новый Иерусалим» Василий Кузнецов:

– В рамках этого сборного проекта мы представляем в нашем музее знаковые произведения со всего подмосковного региона, в том числе ключевые экспонаты своей собственной коллекции. В результате посетители, познакомившиеся с выставкой, смогут в полной мере оценить всё богатство и многообразие художественного наследия Московской области. Я думаю, это ещё и хорошая возможность показать, что столь масштабные и столь высокого уровня выставки с успехом могут принимать не только столичные музейные площадки.

ПОЛНОСТЬЮ РОССИЙСКИЙ ЭКИПАЖ КОРАБЛЯ «СОЮЗ МС» МОЖЕТ ОТПРАВИТЬСЯ НА МКС В 2020 Г.

НАУКА

«НАДО БЫТЬ СИЛЬНЫМИ,

В его честь назвали химический элемент – история учёного,

Писатель, журналист, лауреат Госпремии СССР
Владимир ГУБАРЕВ

В ТАК НАЗЫВАЕМУЮ НОБЕЛЕВСКУЮ НЕДЕЛЮ ВНИМАНИЕ ВСЕГО МИРА ПРИКОВАНО К НАУКЕ В ЦЕЛОМ И КОНКРЕТНЫМ УЧЁНЫМ, В ТОМ ЧИСЛЕ И К РОССИЙСКОМУ АКАДЕМИКУ ЮРИЮ ОГАНЕСЯНУ.

За многие годы у нас с ним было множество встреч – в лаборатории, на всевозможных заседаниях и конференциях, симпозиумах и съездах, в юбилейные дни и горькие минуты прощания с общими друзьями. И каждый раз в душе рождалось чувство, что я стал свидетелем очередного шага учёного на пути к вершинам Большой Науки. Некоторые встречи запомнились навсегда...

Однажды ближе к вечеру мы поехали на любимое место Оганесяна. Это совсем неподалёку от Дубны. Над рекой возвышается храм. Рядом с ним открывается беспредельная могучая гладь Волги. Я тогда понял, отчего Юрий Цолакович так любит это место.

– Отсюда ваши корабли уходят во Вселенную? – спросил я.

Он ответил неожиданно:

– Иногда мне кажется, что здесь пересекается прошлое нашей цивилизации с будущим. Здесь мы просто обязаны быть философами!

– А без этого нельзя заниматься физикой?

– Можно, но тогда она превращается в ремесло. А мой Учитель такого отношения к науке терпеть не мог.

– Вы имеете в виду академика Флёрова?

– Конечно...

«ФИЗИКИ БЫЛИ В ПОЧЁТЕ...»

Эксперимент по получению 118-го элемента (позже ему присвоят имя «оганесон») был в самом разгаре, но мы не обсуждали его, а разговаривали о том, как учёный шёл к этому дню...

Я начал так:

– Внучка задаёт мне простой вопрос, на который очень трудно ответить: «Дед, чему ты посвятил свою жизнь?» Сегодня я хочу спросить об этом вас.

– Экзотики никакой нет. Родился в Ростове. Потом жил в Армении. Учился на физика – окончил Московский инженерно-физический институт. Обычная судьба...

– Думаю, что не совсем. Как из Армении вы попали в сугубо закрытый в то время институт?

– Тогда мне казалось, что по большой глупости... Мне было ясно, что я должен стать архитектором. Это своеобразная семейная традиция. Однако мои друзья по школе решили ехать в Москву, чтобы стать физиками. В то время «физики были в почёте». Ну и я за ними, чтобы попробовать свои силы. У меня была медаль, но в МГУ на физфаке, в Физтехе и в МИФИ и медалисты должны были сдавать экзамены по физике и математике. Мне эти предметы давались легко, потому я прошёл собеседование в МИФИ сразу и... пошёл сдавать экзамены в архитектурный институт. А там – рисунок и живопись. Я их тоже сдал. Потребовали документы. Я возвращаюсь за ними в МИФИ, а мне говорят: поздно, документы находятся в Комитете госбезопасности, проверять их будут долго – два-три месяца. Положение дурацкое...

– Как из него вышли?

– Мои метания не кончились, хотя я и учился в МИФИ. У товарища-архитектора я иногда работал «рабом», то есть помогал в оформлении проектов, выписывал детали, что сами архитекторы делать не любят. И вдруг он мне предложил участвовать в конкурсе. Тогда в Москве решили строить арку в честь воссоединения Украины с Россией. Конкурс стал большим событием не только в архитектуре, но и во всей стране. Проводился он очень честно. К моему великому удивлению, мы прошли первый тур... Тут вновь зашёл разговор об учёбе в архитектурном, куда ректор готов был зачислить меня сразу на второй курс. Но конкурс был в разгаре, и мы с приятелем погрузились в него весьма основательно. Мы оказались среди призёров, что для молодых ребят было большим успехом.

– Вы стояли на пороге «архитектурной славы»?

– Кто знает? Мой приятель спустя много лет сказал: «Хорошо, что ты не стал архитектором». Но тогда я был в мечтах. Однако арку решили не строить, и всё сразу рухнуло! Вернулся в МИФИ. К тому времени у меня уже троечки появились, повышенной стипендии я лишился, а жил тогда только на стипендию... В общем, решил учиться на физика по-серьёзному и через год вновь начал получать в МИФИ повышенную стипендию.

– А как попали в Дубну?

– Меня распределили сюда. Но я отказался, так как к этому моменту женился. Жена окончила консерваторию, а какая в то время музыка в Дубне?! Меня перераспределили в Курчатовский институт, где я попал в лабораторию к Флёрову. На собеседовании Георгий Николаевич по физике не задал ни единого вопроса, но поинтересовался, каким видом спорта занимаюсь, чем увлекаюсь. А я тогда и баскетболом, и волейболом увлекался, бегал по выставкам... Потом расспросил о семейном положении, сказал, что Дубны мне не избежать, если начну работать в его лаборатории, так как и она переезжает туда... Впрочем, сказал он, в любой момент вы можете уйти из лаборатории и остаться в Москве.

– А жена видела ваш ускоритель?

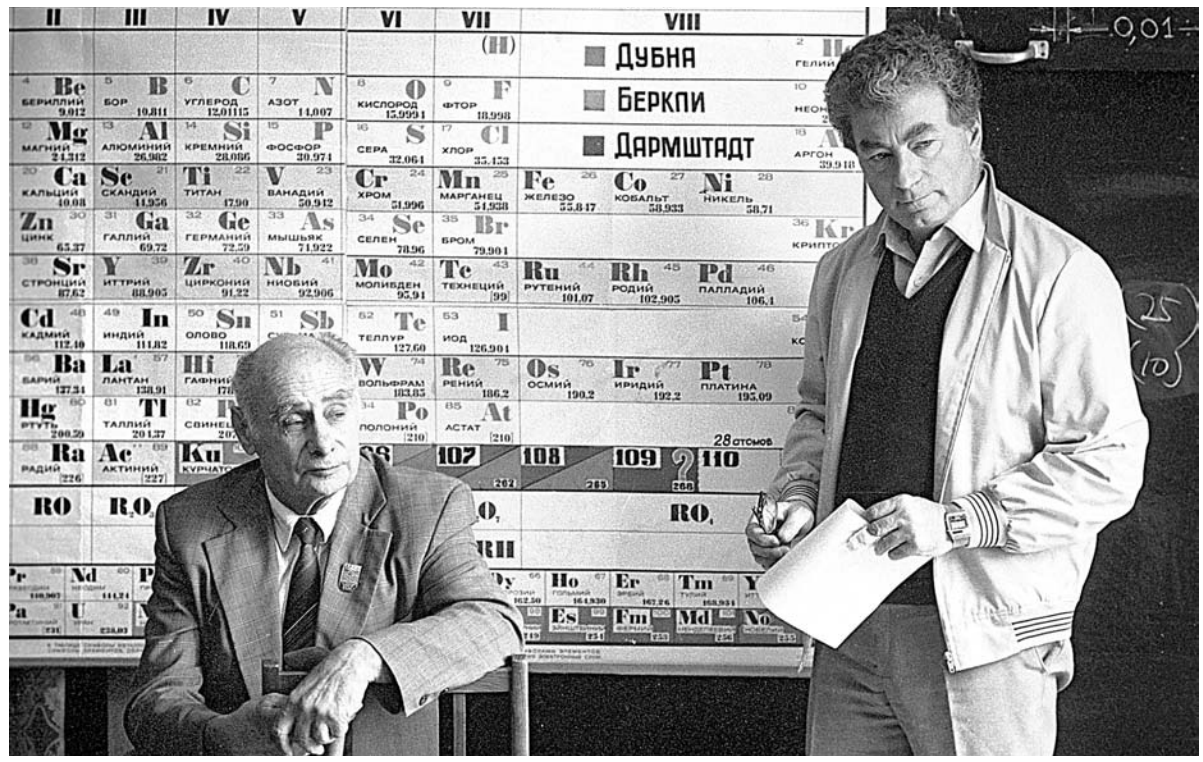

Директор Лаборатории ядерных реакций, академик АН СССР Георгий Флёров (слева) и его ученик Юрий Оганесян. Объединённый институт ядерных исследований, 1989 г.

– Однажды я пригласил её сюда. Она с подругой два часа проболтала в моём кабинете, но на ускоритель так и не пошла. А вот на Моисеева ускоритель произвёл большое впечатление...

– На актёра или академика?

– На Игоря Моисеева, руководителя знаменитого ансамбля. Здесь был концерт. Моисеева мы пригласили в лабораторию, показали наш ускоритель. Он им восхищался, расспрашивал о деталях... И рассказал о причинах такого неравнодушия. Оказывается, он родом из этих мест. При нём начиналось здесь большое строительство канала Москва – Волга, поэтому он выбрал профессию строителя. Поехал в Ленинград, поступил в строительный техникум. Учился очень хорошо. Участвовал в художественной самодеятельности. После окончания техникума рвался сюда, на стройку. Но его оставили в техникуме руководить танцевальным кружком. Тогда самодеятельности придавалось особое значение. Лозунг «Искусство – народу» старались осуществлять в полной мере, самодеятельным коллективам предоставлялись лучшие сцены. А в кружке Моисеева ставили танцы профессионалы из Мариинского театра... В общем, спустя много лет Моисеев смог побывать в родных местах. Естественно, наш институт ему очень понравился.

Юрий Оганесян: «Вся история развития науки – это познание того, как устроен окружающий нас мир, по каким законам он действует...»

А однажды я привёл сюда своего друга-скульптора. Он ходил вокруг ускорителя и говорил: «Как красиво! Как красиво!» Я не выдержал: «Что же тут красивого? Просто груда металла!» А он мне в ответ: «Если в изделии есть правда, то оно красиво. Я чувствую эту правду...» Любопытно, не правда ли? Человек ничего не понимает в физике, но тем не менее ощущает нечто, что позволяет назвать его «красивым». Значит, он способен достойно оценивать увиденное...

– Я бы вернулся к персоне академика Флёрова. Он вошёл в историю как человек, который написал письмо Сталину с фронта о возможности создания атомной бомбы. Потом он принимал непосредственное участие в создании ядерного оружия и вдруг переключился на другие проблемы... Не кажется ли вам это странным?

– Иногда говорят, что и у наших физиков после испытаний ядерного и термоядерного оружия появился «симптом раскаяния». Нет, этого не было. Стояла жёсткая задача: создать атомное оружие, чтобы можно было противостоять противнику в холодной войне. Если этого не будет, то всё может случиться.

Не следует забывать, что страна только что вышла из страшной войны. Я учился в институте с ребятами, которые были старше на пять лет. Это было поколение, которое пришло с фронта. В их присутствии я всегда старался быть подтянутым, не позволял себе никаких вольностей... Эти люди прекрасно понимали: надо было быть сильным, чтобы избежать войны. Огромные средства и ресурсы вкладывались в создание ядерного оружия. Официальных цифр не знаю, но говорят, что два года почти все средства, полученные от Государственного займа (на него подписывались все!), шли на создание «ядерного щита». А когда задача была решена, то часть учёных вернулась в «чистую» науку. Среди них был и Флёров.

«МЯГКАЯ ПОСАДКА» ДЛЯ УРАНА...

На заседании Президиума РАН Юрий Оганесян, слегка смущающийся и беспредельно взволнованный, говорил:

– Мы отправились в неведомый мир, где обнаружили много интересного. Я буду говорить о новых элементах. Их число может быть большим, чем то, которое мы учили в школе на уроках химии.

После окончания его доклада слово брали очень известные в стране люди. Они делились своими впечатлениями о том, что только что услышали. Ведь речь шла об открытии новых элементов – 112-го, 114-го, 116-го и др.

А я поинтересовался у самого Юрия Цолаковича:

– Простите, но нельзя ли в двух словах описать, как рождались новые элементы?

– Чтобы было понятно, скажу: нейтроны захватывались ядром урана один за другим и, накапливаясь, переходили в протоны, что в конце концов давало новый элемент. Однако после 100-го такое «слияние» получить не удавалось. Если элемент и рождался, то он существовал столь короткое время, что не успевал захватить следующий нейтрон... Идея заключалась в том, чтобы

ЧТОБЫ ИЗБЕЖАТЬ ВОЙНЫ!»

который достоин Нобелевской премии как никто другой

не «суммировать» нейтроны, то есть постепенно не «утяжелять» ядра, а вводить туда сразу большое количество нейтронов и протонов. Будто из пушки выстреливать одним ядром внутрь другого... Сделать это в реакторе невозможно, так как ядро нужно разогнать до скорости, равной примерно одной десятой скорости света, – это возможно сделать только с помощью ускорителей.

Ещё алхимики понимали: для того чтобы получить новый элемент, нужно затратить энергию. Поэтому они грели свои образцы, били их молотом, устраивали химические воздействия. Но алхимики не представляли масштабов этой энергии. Только в XX в. мы получили представление о ней... Более того, мы научились её получать. Да и возможности ускорительной техники стали иными: мы могли теперь ускорять тяжёлые частицы. Первые опыты были проведены в Институте атомной энергии им. Курчатова.

– Это был принципиально новый подход по получению новых элементов?

– Конечно. У вас есть ядро. Вы теперь добавляете в него нейтроны не по одному, как в реакторе, а сразу несколько. Например, ядро углерода. У него шесть протонов и шесть нейтронов. Вы разгоняете ядро углерода и «вбиваете» его в ядро урана. И хотите, чтобы оба ядра слились. Но случится ли это? Тогда мы и пытались ответить на этот принципиальный вопрос...

Впрочем, многим казалось, что это тупиковый путь. Академик Лев Андреевич Арцимович, для меня авторитет в экспериментальной физике, сказал Флёрову и мне: «Вы хотите столкнуть лоб в лоб два поезда, устроить крушение и при этом получить нечто новое?!» Подразумевая при этом, что мы соберём только обломки...

Позже оказалось, что он отчасти прав! Но в том случае, если это делать грубо, напрямую. Совсем иная картина получается, если осуществлять «мягкую посадку». Надо всё делать аккуратно: только преодолеть «барьер отталкивания», а затем ядерные силы сами «скушают пришельца». И тогда образуется новое ядро, которое ещё должно выжить, а не разделиться мгновенно на две части. Для этого ему нужно охладиться: выбросить нейтрон, один или несколько. Тогда и получится новый элемент. Этим мы и занимаемся по сегодняшний день.

– И сколько элементов вы открыли?

– Мы начали со 101-го, уже известного. Потом – 102-й, 103-й, 104-й, 105-й...

–...который назвали «дубний»?

– Верно!

ЗНАКОМЬТЕСЬ: «ОГАНЕСОН»!

Современная наука «делается» большими коллективами специалистов – в том я в очередной раз убедился, вновь побывав в Объединённом институте ядерных исследований, где и состоялась наша беседа с ***директором Лаборатории ядерных реакций имени Флёрова, профессором, доктором наук Сергеем Николаевичем Дмитриевым.*** *Я спросил его:*

– Сергей Николаевич, благодаря 118-му элементу вы вновь прославились. Признайтесь: ваша инициатива дать ему имя в честь Оганесяна?

– Нет, это было общее решение. «Авторы» – это достаточно большой коллектив, который включает и наших коллег из США (я имею в виду конкретно по 118-му элементу). Когда мы в режиме телеконференции обсуждали идею назвать новый элемент в честь академика Оганесяна, мягко попросили Юрия Цолаковича покинуть зал.

Я хотел бы напомнить, что в 2012 г. 114-й элемент получил название «флеровий». Конечно, это было очень большое событие для Флёровской лаборатории – увековечить имя нашего основателя, нашего учителя. Это касается и Юрия Цолаковича. Я всегда говорю студентам: «Кого вы помните из нобелевских лауреатов?» Возникает такая тишина... Ну двух-трёх последних ещё помнят, а дальше – пауза. Но те имена, которые внесены в периодическую таблицу, знают все.

А в начале очередной нашей беседы с Юрием Цолаковичем я не мог не поблагодарить его:

– Я очень признателен вам, что в это тяжёлое для отечественной науки и её учёных время, когда на них обрушилась жесточайшая и во многом несправедливая критика, именно вы показали, что академики занимаются делом, а не устраивают своих детей на «тёпленькие местечки», как утверждают разные комментаторы. Мы с вами когда-то говорили обо всех тонкостях получения 114-го, 116-го элементов, потом торжественно отмечали присвоение им имён. Не кажется ли вам, что 118-й – ещё одно блестящее подтверждение теории, то есть существования вашего «острова стабильности»? Это нечто принципиально новое в физике?

– Вообще, не принято говорить – «блестящее подтверждение теории». Теория описывает эксперимент: так бывает, а вот наоборот – нет... Теория – это, в общем-то, и есть нечто принципиально новое... Но, к сожалению, у нас в ядерной физике ещё нет строгой теории в полном смысле этого понятия. Есть теоретические модели, но теорию ядерных сил ещё предстоит создать. Природа ядерных сил – как сцепляются протоны и нейтроны в ядре – нам не ясна... Надо всё делать по-новому. Эксперимент придётся очень сильно усложнить. А если учесть, что все эти яркие идеи пришли в 1990-х гг., то можно себе представить, насколько нам было сложно. Должен вам сказать, что любая эпопея, которая тянется 25 лет, с 1991-го до 2016-го, всегда связана с какими-то находками и потерями.

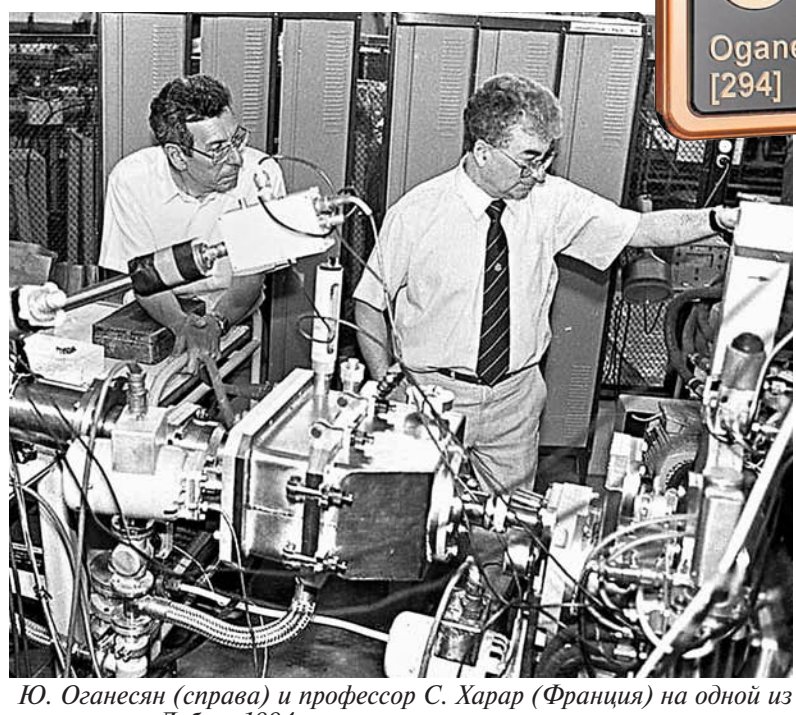

Ю. Оганесян (справа) и профессор С. Харар (Франция) на одной из установок в Дубне, 1994 г.

Находки – это новые друзья, которые нам помогали.

– Кто они?

– Министры, губернаторы, научные сотрудники, коллеги и друзья в России, а потом и за границей, и даже в Америке. Мы нашли многих и многих потеряли, пока добрались до заветного «острова стабильности». Но это жизнь.

– Вы ходите по этому «острову»?

– Да, в определённых пределах ходим... Мы открыли шесть элементов. И они значительно стабильнее, чем элементы, которые вне этого «острова». Это и есть основное представление того, как именно устроен мир.

– И что это даёт нам?

– Вся история развития науки – это познание того, как устроен окружающий нас мир, по каким законам он действует, движется, рождается или погибает где-то. И теперь мы можем сказать, что граница материального мира значительно дальше, чем мы предполагали, а, следовательно, элементов может быть больше, чем думали раньше.

– Существует легенда, что таблица приснилась Менделееву...

– Никогда не верьте таким легендам! Нет, она ему не приснилась, я сказал бы так: он вообще не спал, когда работал над её созданием! И вот почему... Сделаем блиц – пройдёмся по истории. Дальтон, 1808 г., говорит: «Атом неделим. Элемент – это атомы. Все атомы одного элемента одинаковы, имеют одинаковый вес. Разные имеют разный вес». В это время было известно 36 элементов, 36 кирпичиков мироздания. Затем, 60 лет спустя, – Менделеев, 1869 г. В это время было известно 63 элемента. Д. И. Менделеев находит, что они периодически повторяют свои свойства. Если и это закономерность, то они уже не могут быть первозданными кирпичиками, так как сами из чего-то состоят. Из эфира, думает Менделеев, и ищет эфир. Не находит. Тем не менее он говорит, что атом не неделим, он сам из чего-то состоит. 42 года спустя Резерфорд предлагает модель атома – ядро, и вокруг него на большом расстоянии вращаются электроны. Представление об элементах идёт поэтапно. А теперь мы задаём вопрос: а сколько может быть этих элементов? Больше, чем 118. А будут ли они такими же, как более лёгкие элементы? Нас интересует: впишутся ли они в таблицу Менделеева? Ответ неясен: и да и нет. Вот сверхтяжёлые вроде вписываются, а самые тяжёлые – может быть, и нет. Это будет чрезвычайно интересная вещь! Что дальше-то будет?

– Значит, сегодня закончился определённый этап развития физики? И всё надо начинать с новых рубежей?

– Безусловно. 25 лет – это не короткий этап исследований. И самое главное: он показал, что наш «остров» в той части, которую мы исследовали, – это не конец. Возможно, это не последний «остров», мир значительно богаче, и элементов может быть больше.

– Да, в Дубне открыто много элементов...

– Одним элементом больше, одним меньше – это, конечно, приятно, но главное в том, что есть сверхтяжёлые элементы, и они совсем меняют наше представление о материальном мире.

В прошлом элементы получались довольно-таки сложно. Раз в 5–10 лет – один элемент. А здесь они все на «острове». И как только получился один, получить остальные было значительно легче – уже было ясно, как идти дальше.

ВМЕСТО ЭПИЛОГА

Все физики, с которыми довелось встречаться в последние годы, первым кандидатом на Нобелевскую премию называли академика Оганесяна. Их понять можно: лишь великим учёным суждено навсегда оставаться в истории человеческой цивилизации. Юрий Цолакович Оганесян – один из них. Чтобы убедиться в этом, достаточно глянуть на таблицу Менделеева.

Прозвучит его фамилия среди новых лауреатов – честь и хвала Нобелевскому комитету. Если нет – позор навсегда, как это случилось с Львом Толстым, которому премию так и не присудили (на момент подписания лауреат Нобелевской премии по физике был неизвестен. – **Ред.**)

У меня нет сомнений, что в этом году самой яркой звездой на небосклоне мировой науки сияет академик Оганесян, а вместе с ним вся отечественная наука, которую кое-кто уже поспешил отправить в небытие.

И открою секрет: кандидатом № 1 на присуждение в этом году Демидовской премии, которая по всем своим параметрам не уступает Нобелевской, но в отличие от неё неподвластна политическим интригам и инсинуациям, безусловно, является академик Юрий Оганесян.

Фото Электронного фотоархива ОИЯИ

ПОЛНОЕ СОЦИАЛЬНОЕ ОБЕСПЕЧЕНИЕ

Есть с кем обсудить новости и приятно провести время

ЧИСТОТА, ПОЛНОЦЕННОЕ ПИТАНИЕ И ПРОФЕССИОНАЛЬНЫЙ УХОД

Всё это – спокойная жизнь в пансионате!

Переезжайте в пансионат для пожилых людей на постоянное проживание

ПОЧУВСТВУЙТЕ СЕБЯ НУЖНЫМИ!

Только для жителей Москвы и области!

+7 (495) 120-10-03

ООО "Полное доверие". Реклама

■ ПРОФИЛАКТИКА
■ ЛЕЧЕНИЕ
■ ЛЕКАРСТВА
■ ЗДОРОВОЕ ПИТАНИЕ

ВЫЛЕЧАТ ДО СМЕРТИ

Почему от нас скрывают результаты испытаний лекарств

Приём лекарств, как игра в напёрстки — никогда не угадаешь, поможет или нет.

АПТЕКА

НАСКОЛЬКО ДЕЙСТВИТЕЛЬНО ПОЛЕЗНЫ ТЕ ИЛИ ИНЫЕ ЛЕКАРСТВЕННЫЕ ПРЕПАРАТЫ, ПОПАДАЮЩИЕ В ОТЕЧЕСТВЕННЫЕ АПТЕКИ?

ПОКРЫТО ЗАВЕСОЙ ТАЙНЫ

Оказывается, на этот вопрос очевидного ответа не знают даже специалисты. Эксперты из Комиссии РАН по противодействию фальсификации научных исследований усомнились в эффективности и безопасности ряда медикаментов, представленных на отечественном рынке. По закону «Об обращении лекарственных средств» результаты экспертизы попадающих в страну лекарств должны быть опубликованы. Однако все попытки найти такие данные в открытых источниках, которые предпринимались сотрудниками Российской академии наук, не увенчались успехом. Тогда **куратор комиссии Алексей Хохлов** обратился в Минздрав с соответствующим запросом и узнал, что такая информация публикуется... в закрытой части сайта ведомства. То есть заключения даются, вывешиваются, но увидеть результат может только их производитель.

В принципе причина, по которой экспертиза не попадает в открытый доступ, уважительная: это нарушает коммерческую тайну.

Но как же тогда быть потребителям?

Пресс-секретарь комиссии РАН Пётр Талантов считает: «Регистрация лекарств не может быть чёрным ящиком: и государство, и профессиональное сообщество, и потребители должны чётко понимать, на основе каких научных данных об эффективности и безопасности используется тот или иной препарат». Только такая прозрачность позволит, по мнению учёных, вовремя забить тревогу, если возникнут какие-либо опасения.

БЫЛИ ЛИ ИССЛЕДОВАНИЯ?

Помимо того что сокрытие результатов исследований подталкивает к мысли, что с ними не всё в порядке, возникает сомнение в самом их проведении. А между тем на каждое такое исследование уходят немалые деньги. Ну и последний аргумент за то, чтобы подобные данные оказались открытыми, — это защита от коррупции. Иначе неизбежны мысли о привилегированных фармкомпаниях, которые за определённую мзду протолкнули на рынок сомнительный препарат.

Приведём пример. Поводом к ужесточению контроля над фармрынком в США стала история, произошедшая в 1937 г. Тогда 100 человек, среди которых были и дети, погибли, приняв «эликсир сульфаниламида». Это был разбавленный антибактериальный препарат, до того уже давно с успехом применявшийся в виде таблеток. Принимать таблетки детям было затруднительно, а в воде препарат почти не растворялся. И тогда фармакологи придумали растворить в веществе с названием диэтиленгликоль. Растворили, запустили на рынок, начали лечить... И микстура стала убивать. Оказалось, что в погоне за прибылью коммерсанты недостаточно хорошо изучили токсичный «растворитель».

Понятно, что вопрос, насколько открытыми и подробными должны быть исследования, следует прорабатывать. Откроешь — и от нас уйдут фармкомпании. Как это случилось после слишком драконовского госрегулирования цен на жизненно важные медикаменты. Но и лечиться таблетками, которые непонятно кто и как проверил, тоже страшновато.

Юлия ИЛЬИНА

Фото Alamy/ТАСС

Чистите печень народными средствами?

Попробуйте заменить их на «Овесол». «Овесол» — современное натуральное[1] средство для бережного очищения печени от токсинов.

«Овесол» буквально «промывает» печень, способствуя уменьшению застоя желчи, что снижает риск образования камней.

Только в нем[2] овес молочной спелости в сочетании с желчегонными травами:

- **куркумой**
- **володушкой**
- **бессмертником**
- **шиповником**
- **мятой**

синергично воздействуют на процесс желчеобразования и желчевыведения, что особенно важно в процессе очищения печени.

Для миллионов россиян «Овесол» уже стал номером один для очищения печени[3]. Пусть и для вас он станет надежным помощником!

Эвалар — здоровье, доступное каждому!

Спрашивайте в аптеках города!
www.evalar.ru apteka.ru
8-800-200-52-52 (для справок)

ГАРАНТИЯ GMP КАЧЕСТВА apteka.ru Эвалар fitomarket.ru

[1] По действующим компонентам. [2] Среди препаратов ЗАО «Эвалар». [3] По данным «ДСМ Групп» БАД «Овесол» производства «Эвалар» занимает лидирующую позицию в стоимостном и натуральном выражении среди биологически активных добавок, применяемых для печени и желчного пузыря в 2018 г. Состав БАД «Овесол усиленная формула».
659332, г. Бийск, ул. Социалистическая, д. 23/6, ЗАО «Эвалар», ОГРН 1022200553760. Реклама.

Эвалар®

НЕ ЯВЛЯЕТСЯ ЛЕКАРСТВЕННЫМ СРЕДСТВОМ

СПРОСИТЕ ДОКТОРА АГАПКИНА

ДОКТОР СЕРГЕЙ АГАПКИН, ВЕДУЩИЙ ПРОГРАММЫ «О САМОМ ГЛАВНОМ», ОТВЕЧАЕТ НА ВОПРОСЫ НАШИХ ЧИТАТЕЛЕЙ О ЗДОРОВЬЕ.

Говорят, что в транспорте укачивает только детей, а я стал страдать этим в зрелом возрасте. С чем это связано?
А. Гусев, Пермь

— За кинетоз (укачивание) отвечает вестибулярный аппарат, который контролирует положение тела в пространстве. Страдать им могут люди в любом возрасте. Укачивание лечится симптоматически. Обычно рекомендуют не переедать перед поездкой, садиться по ходу движения, открывать окно (для притока воздуха), принимать антигистаминные препараты и лекарства, снижающие синдром укачивания. Если это не помогает, необходимо пройти обследование у лор-врача и невропатолога.

Часто после еды возникает ощущение кома в груди, как будто что-то застряло. Это опасно?
М. Горовой, Уфа

— Такая симптоматика требует обследования, поскольку может быть признаком опасных недугов. Начать следует с фиброгастродуоденоскопии, чтобы исключать эзофагит, стеноз, дивертикулы, рак пищевода. Необходимо провести обследование щитовидной железы и сердца. «Ком в груди» может быть симптомом остеохондроза, нервного перенапряжения и заболевания миндалин.

РОССИЯ 1

На телеканале «Россия 1» в 9.55 по будням выходит программа «О самом главном». Ведущие: доктора С. Агапкин, А. Мясников и Т. Шаповаленко.

Реклама 0+

Неблагоприятные дни и часы с 10 по 16 октября 2019 г.

11 октября (пик в 4–7 часов)*
Возможны психические болезни, варикоз.
Берегите ноги – не утомляйте их длительной ходьбой, остерегайтесь переохлаждения.

14 октября (пик в 00–3 часа)*
Возможно обострение всех хронических болезней, вероятны инфекции, скачки давления. Опасны стрессы.

15 октября (пик в 5–8 часов)*
Возможны болезни шеи, горла, ушей, носоглотки, щитовидной железы.
Остерегайтесь стрессов.

Татьяна Дубкова, Центр инструментальных наблюдений за окружающей средой и геофизических прогнозов

***Время московское.**

ВАМ И НЕ СНИЛОСЬ

Можно ли научиться управлять своими сновидениями

ОРГАНИЗМ

СКОЛЬКО СПАТЬ ПОЛЕЗНО, СКОЛЬКО – ВРЕДНО, КАК НАУЧИТЬСЯ ОСОЗНАННЫМ СНОВИДЕНИЯМ?

*Об этом и многом другом можно узнать из новой книги **Михаила ПОЛУЭКТОВА** «Загадки сна. От бессонницы до летаргии». «АиФ» прочитал книгу и пообщался с её автором – **врачом-сомнологом, кандидатом медицинских наук, заведующим отделением медицины сна Сеченовского университета, президентом Национального общества специалистов по детскому сну.***

– Михаил Гурьевич, главный для всех вопрос: сколько времени спать полезно?

– В США в 2002 г. было опубликовано исследование Дэниела Крипке, основанное на опросе 1,1 млн человек. Это самое крупное исследование по сну, которое продолжалось с 1982 по 1988 г. В его процессе специалисты попытались проанализировать зависимость смертности от продолжительности сна. Так вот, минимальные цифры смертности наблюдались среди людей, спавших 7 часов. У спавших 3 часа и менее смертность увеличивалась на 7–11% (по-разному для женщин и для мужчин). При 8-часовом сне она возрастала на 12–13%, а дальше – ещё больше. Этот эффект они объясняют тем, что долго спят люди, у которых уже есть проблемы со здоровьем, – дополнительный сон им нужен для восстановления.

Другое объяснение этого феномена прозвучало в прошлом году. У людей с длительным сном обнаружили более короткие теломеры хромосом, чем у лиц с нормальным или сокращённым временем сна. А чем короче теломеры, тем меньше продолжительность жизни. Эта зависимость хорошо известна.

Американские данные о продолжительности полезного сна в основном подтверждаются и другими исследованиями. Например, в южнокорейском исследовании (в 2013 г. на основе анализа показателей 13 тыс. человек) самые низкие показатели смертности были у людей, спавших 7–8 часов. А у спавших меньше или больше смертность была выше.

В итоге в 2015 г. Американская академия медицины сна опубликовала соглашение экспертов из медицинского и научного сообщества, в котором указано, что здоровому взрослому человеку, не имеющему особых потребностей (как, например, у спортсменов или военных), требуется регулярно спать не менее 7 часов. А спать более 9 часов без особых на то причин не рекомендуется, хотя, как уточняется в этом документе, «нет определённых научных доказательств вреда последнего».

ЛЕОНАРДО ДА ВИНЧИ СПАЛ 1,5 ЧАСА В СУТКИ

– Не секрет, что есть люди, которые заявляют, что не спят вообще. Это возможно?

– Мне довелось общаться с таким человеком в 2005 г. на одной из телевизионных передач. Это Фёдор Нестерчук, украинский пенсионер, который, по сообщениям СМИ, совсем не спит уже 20 лет. Он говорит, что сон потерял после чернобыльской катастрофы. Когда я напрямую спросил его: «Действительно ли вы не спите?» – он ответил: «Конечно, сплю, но мало». Говорят, что Наполеон, Сальвадор Дали, Томас Эдисон спали крайне мало, а Леонардо да Винчи и вовсе довольствовался 15-минутным сном каждые 4 часа (т. е. 1,5 часа за сутки).

Минимальная смертность наблюдалась среди людей, спавших 7 часов. У спавших 3 часа и менее смертность увеличивалась на 7–11%. При 8-часовом сне она возрастала на 12–13%, а дальше – ещё больше.

Сон затягивает... Фото adeevee.com.

Но проверить подлинность этих рассказов мы не можем. Зато у нас есть возможность объективно оценить, как спали люди в некоторых экстремальных ситуациях. Например, есть исследования яхтсменов или гребцов, пересекавших Атлантический океан. Спать они могли крайне ограниченное время. Как правило, это так называемый полифазный сон (не единым блоком – 7 часов, а понемногу через равномерные промежутки времени). Оказывается, что если человек в таком состоянии пребывает не очень долго (от нескольких дней до недель), то это не так уж и вредно для организма. Во всяком случае это не оказывает отрицательного влияния на способность человека выполнять различные работы. И мы не можем исключить, что Леонардо да Винчи спал именно так, находясь в творческом экстазе, когда создавал свои произведения. Но вот можно ли жить так постоянно? Ответа на этот вопрос нет, поскольку продолжительных исследований полифазного сна не проводилось. Но, с другой стороны, изучение работы организма тех же яхтсменов и другие эксперименты показывают, что в таких случаях важно спать не менее 5 часов. Они нужны для восстановления самых важных функций организма и физических сил, необходимых человеку для выживания в экстренных ситуациях. Для такого сна есть даже термин – «ядерный».

ВО СНЕ Я МОЛОД, ЗДОРОВ И БОГАТ

– Часто говорят об осознанных сновидениях. Им реально можно научиться?

– Действительно, психофизик Стивен Лаберж разработал техники, позволяющие войти в состояние осознанного сновидения по собственному желанию. Вообще тема осознанных сновидений кажется заманчивой для многих, но мало кто решается постигнуть технику, поскольку это требует больших затрат времени и усилий. Точно так же обстоят дела в реальной жизни с аутотренингом или йогой – все знают, что это хорошо и полезно для здоровья, но пройти весь цикл обучения удаётся единицам. С другой стороны, меня поразили откровения одного человека, который научился управлять своими сновидениями. Он рассказал, что вначале ему нравилось совершать фантастические путешествия во сне, встречаться с замечательными женщинами. Однако всё это ему наскучило. Ничего нового он придумать не мог и вскоре потерял к осознанным сновидениям интерес. Так что с практической точки зрения подобные сновидения нужны не всем. Наиболее заинтересованы в использовании этого феномена исследователи сознания и психотерапевты. Ведь человек, научившийся управлять сновидением, под руководством психотерапевта может осознать символическое значение того, что видит во сне. И вообще осознанные сновидения оказались полезны в работе с кошмарами, давая человеку возможность активно противодействовать устрашающим образам сновидений или даже подружиться с ними.

Александр МЕЛЬНИКОВ,
A.Melnikov@aif.ru

ПАМЯТЬ – ОСНОВА ОСНОВ

ПАМЯТЬ, КАК ИЗВЕСТНО, ОСНОВА ПСИХИЧЕСКОЙ ЖИЗНИ ЧЕЛОВЕКА. А ЕСЛИ ВАМ СОВСЕМ НЕМНОГО ЗА 55 И В ПЛАНАХ НАСЫЩЕННАЯ, ПОЛНОЦЕННАЯ ЖИЗНЬ, НО ПАМЯТЬ НАЧИНАЕТ ПОДВОДИТЬ?

Перво-наперво не впадайте в панику. Попробуйте сконцентрироваться и добраться до сути – увидеть причины, воздействующие на вашу память отрицательно. Закономерно ухудшение качества памяти на сегодняшний день у жителей крупных городов, включая людей молодых. Это результат чрезмерно ускоренного ритма жизни, перенапряжения на работе и, как следствие, стрессов, бессонницы, хронической усталости, которые увеличивают ежедневную нагрузку на мозг, сокращая при этом его работоспособность.

Разбираясь в причинах первых звоночков забывчивости, обратите внимание на ваш образ жизни и вредные привычки. Возможным следствием негатива в этих областях может быть авитаминоз, частый приём антидепрессантов или обезболивающих препаратов, болезни внутренних органов, старые черепно-мозговые травмы.

Но останавливаться просто на самоанализе, ожидая, что «само пройдёт», нельзя ни в коем случае, иначе положение дел может только ухудшиться. Лучший помощник – врач-специалист, который займётся поиском происхождения проблемы. Получив результаты обследования, причинами нарушения памяти доктор может назвать, к примеру, нарушение кровообращения или проблемы с дыхательной системой.

А это совсем не шуточные сигналы – они дают понять, что пациенту необходимо своевременное лечение и профилактика.

К медикаментозным методам могут быть добавлены также регулярные тренировки мозга. Возможно, стоит попробовать системы переключения с одного занятия на другое, побольше отдыхать и спать и пересмотреть систему питания.

Случается так, что кому-то в процессе оздоровления приходится полностью менять свою натуру – из пессимиста становиться оптимистом, прибегая к помощи творческих увлечений: живописи, музыки, путешествий, танцев, иностранных языков.

Вдобавок врач, несомненно, посоветует побольше дышать свежим воздухом и по мере возможности заниматься спортом.

Он также разработает подходящую именно вам схему правильного питания с включением черники, жирной рыбы, тёмного шоколада, орехов и зелёного чая. И, конечно, назначит лечение.

В 60-х годах прошлого века учёные создали ноотропы – препараты, способные «изменять разум». Работу мозга стали улучшать нейрометаболические стимуляторы, которые дают нервным клеткам стимул выполнять свои функции живее.

Естественно, в одну секунду, как в сказке, ситуация с проблемной памятью измениться не может, но придать жизни мозга новый импульс эти средства способны.

Диваза – современный ноотропный препарат, нормализует мозговое кровообращение. При курсовом приёме действие препарата направлено на восстановление процессов памяти и улучшение работы мозга.

ДИВАЗА. ГОЛОВА ЯСНАЯ – ЖИЗНЬ ПРЕКРАСНА!

РУ ЛСР-006646/10 от 09.07.2010. Реклама

ИМЕЮТСЯ ПРОТИВОПОКАЗАНИЯ. ПРОКОНСУЛЬТИРУЙТЕСЬ СО СПЕЦИАЛИСТОМ

ПАРАЛИЗОВАННЫЙ ФРАНЦУЗ СМОГ ПРОЙТИ 150 М С ПОМОЩЬЮ ЭКЗОСКЕЛЕТА, ПРИНИМАЮЩЕГО СИГНАЛЫ ОТ МОЗГА

ПСИХОЛОГИЯ

СЕБЕ НА УМЕ

Психолог Виктор Аллахвердов – о том, являемся ли мы рабами своего мозга

В ТОЛПЕ У ЧЕЛОВЕКА ВОЗНИКАЕТ ИЗМЕНЁННОЕ СОСТОЯНИЕ СОЗНАНИЯ, И ОН МОЖЕТ СОВЕРШИТЬ ЧТО-ТО ТАКОЕ, О ЧЁМ БУДЕТ ЖАЛЕТЬ ВСЮ ЖИЗНЬ.

Массового сознания нет – поэтому надо лишь следить за собой, не поддаваясь общему настрою на оправдание агрессии. Об этом в «АиФ» размышляет ***профессор Санкт-Петербургского государственного университета, доктор психологических наук Виктор АЛЛАХВЕРДОВ.***

В ЧЁМ ЗАМЕШАНО СОЗНАНИЕ

– Виктор Михайлович, кто принимает решения – сам человек или его мозг? Кто кем управляет?

– Никто до сих пор не знает, что такое сознание и что оно делает. Мы осознаём себя, но как – объяснить не можем. Понятно только, что по сравнению с мозгом сознание выглядит маломощным. Мозг работает мгновенно, перерабатывая невероятные объёмы информации, и разные его отделы одновременно получают различные результаты. Это как бы огромный холдинг, во главе которого стоит генеральный менеджер – это и есть наше сознание. Именно оно выбирает, что сейчас человек будет делать, санкционирует то или иное решение. При этом само сознание не знает, как делает свой выбор. Но когда решение принято, стремится довести его до конца. Можно сказать так: генеральный менеджер холдинга замешан почти во всём. Но при этом есть масса автоматических процессов, о которых он не знает и в которые не вмешивается. Если встревать во всё, то дело вообще застопорится.

– Известный учёный Татьяна Черниговская сказала в интервью «АиФ»: «Складывается впечатление, что именно мы, мы сами руководим ситуацией, а вот непохоже на то. Мозг, его нейронная сеть, где записаны наши знания, как генетические, так и полученные в течение жизни, – это очень сложное «нечто», которое определяет наше поведение, вкусы, пристрастия и ещё много чего». Мол, мозг себе на уме, мы называем его своим только по недоразумению и не имеем над ним власти, он принимает решения самостоятельно. Как вам это?

– Вы хотите спросить: «Мы – рабы мозга?» Но если это так, то человек не обладает свободой воли, а значит, например, не имеют смысла культура и юриспруденция, право, где идея свободы воли является основополагающей. Если человек не по своей воле совершил преступление, то чем он виноват? Зачем мы ставим памятники выдающимся поэтам и учёным, если они были вынуждены написать свои стихи или сделать открытия? Без мозга нет человека, но без человека мозг не будет знать, что ему делать.

Свобода воли есть. Но проблема в том, что мы сами себя запутываем. Наше сознание постоянно, что бы ни случилось, пытается найти причину всего, что с нами произошло. Поэтому, даже совершив свободный акт, обязательно придумает ему причину.

– Можно ли отделить сознание от мозга? В фантастических фильмах мозг перемещают в экзоскелет или в тело аватара и в результате рождается киборг. Или создаётся «протез мозга», в который копируется сознание. Это достижимо?

– Думаю, воплотить сознание в технике нереально. Но если мы поймём, что такое сознание, то сможем создать систему, которая будет им обладать. Раз нельзя копировать человека, можно создать механизм, который будет функционировать по тем же законам. Однако он будет набирать собственный опыт, набивать свои шишки. Это будет не копия человека, а нечто со своей судьбой.

ТОЛПА ОПРАВДЫВАЕТ ВСЁ

– Говорят, что у толпы на площади возникает некое общее сознание и она ведёт себя будто один организм. Это так?

Телебытие определяет сознание? Фото Alamy/ТАСС

– Человек в толпе попадает в ситуацию, которая вызывает у него изменённое состояние сознания. И поэтому он может нарушить свои правила поведения, в том числе совершить что-то такое, чего в другой ситуации никогда не сделает и о чём будет жалеть всю жизнь. В толпе люди зачастую становятся агрессивными, потому что она оправдывает такое поведение. Могут, например, поддавшись общему настрою, начать кого-то бить или жестоко высмеивать. Но это всё равно лишь проявление индивидуального сознания. Пример: когда вы ходите строем на военных сборах, у вас просто иное состояние души, нежели при отсутствии подобной маршировки. Поразительно, но даже самые свободолюбивые люди в строю начинают чувствовать единство с окружающими и освобождение от ответственности за свои действия.

– Социологи считают, что реакции толпы схожи с психикой подростка 14 лет, а её интеллект – как у умственно отсталого человека. Люди, которые руководят толпой, понимают, с чем имеют дело, и поэтому вбрасывают с трибун соответствующие лозунги?

– Сложные лозунги в большой массе людей не работают, поскольку не все понимают их смысл. Человек проверяет правильность своих действий через социум, примеряя его нормы на себя: «Если я что-то делаю и вижу, что другие люди к этому относятся негативно, то понимаю, что, возможно, неправ». И наоборот: «Другие люди делают то же самое, что и я, и это подкрепляет моё ощущение, что я сам поступаю правильно». Так же и церковные ритуалы: никто не знает толком, зачем они нужны и почему мы им следуем, но мы по традиции выполняем их вместе, а значит, автоматически подразумевается нами, за этим стоит что-то правильное. Эксперименты на конформизм показывают, как человек реагирует на мнение других: даже если они говорят полную чушь, но говорят согласованно, он вдруг начинает соглашаться.

– Манипулировать сознанием отдельного человека легче, чем сознанием толпы?

– Сегодня очень востребовано манипулирование, которым занимаются политтехнологи и создатели реклам. Хотя за это надо судить, а не показывать такое по телевизору. Но полностью отказаться от манипуляции окружающими всё равно нельзя, она неизбежна. Скажем, идёт кто-то вам навстречу, здоровается, вы отвечаете: «Здравствуйте». Это тоже манипуляция, потому что вы на самом деле, может быть, и не желаете ему здоровья, вам дела нет до этого человека. Любой этикет – тоже своего рода манипулирование. Мы манипулируем маленькими детьми, но, как правило, для их же пользы... Опасно и этически неприемлемо, когда манипуляция направлена на интересы манипулирующего – как, например, в навязываемой рекламе.

> ***Сегодня очень востребовано манипулирование, которым занимаются политтехнологи и создатели реклам. Хотя за это надо судить, а не показывать такое по телевизору.***

ВОЗМОЖНОСТИ ОРГАНИЗМА БЕСПРЕДЕЛЬНЫ

– Насколько велико влияние человеческой воли? Где та черта, за которой она уже бессильна?

– Сознание влияет на физиологические процессы, так же как и они на него. Например, если выпить стакан водки – сознание изменяется. Мальчишки балуются, поджигают спичку и подставляют её к спине – возникает волдырь. Но он может появиться, даже когда спичку прикладывают тыльной стороной, то есть не горящей. Любой врач скажет вам, какую огромную роль играет настрой больного на выздоровление, спортсмен – как важна психологическая установка на победу.

Мы не знаем до конца всех возможностей организма. Существует описание первобытных аборигенов, которые, накурившись наркотических веществ, ночью бегают по горам со скоростью 200 км в час. Лунатики могут идти по протянутой в воздухе проволоке, но стоит их разбудить – скорее всего, упадут. А каковы скрытые возможности наших органов чувств? Человеческое ухо способно слышать соударение больших молекул, однако если бы оно так же воспринимало и соударение молекул поменьше, в том числе тех, которые находятся в нём самом, то в ушах стоял бы сплошной шум. Глаз способен видеть 3–5 квантов света – это значит, что тёмной ясной ночью глаз человека может различить пламя горящей спички на расстоянии 27 км. Но реально мы ничего подобного не осознаём, поскольку не вся поступающая в мозг информация передаётся в сознание. Однако, если происходит что-то отчаянное, мы тут же эмоционально вздрагиваем: это сообщение нашему сознанию о том, что случилось ЧП.

Владимир КОЖЕМЯКИН,
V.Kozhemyakin@aif.ru

Полностью интервью читайте на сайте www.aif.ru

АПТЕКА

ЧЕМ ОПАСНЫ ТАБЛЕТКИ ДЛЯ ПОХУДЕНИЯ?

Сестра начала принимать мочегонные таблетки для похудения. Говорит, они безопасны. Так ли это?
Е. Белоногова, Колпино

– Я изучила состав множества препаратов и пришла к выводу, что безопасных средств для похудения почти нет, – уверяет **врач-диетолог, гастроэнтеролог, терапевт Александра Белодедова.** – Мочегонные как средство снижения веса может назначить лишь врач, который после обследования увидит в них необходимость. Не забывайте, что вместе с интенсивным выделением жидкости выводятся и полезные вещества. Например, калий, его низкий уровень в крови может привести к судорогам и даже нарушению сердечного ритма.

Однако при некоторых заболеваниях мочегонные средства действительно нужны. Например, при повышенном давлении и отёках при сердечной недостаточности. Но диагноз должен быть поставлен специалистом. Кстати, мочегонного эффекта можно добиться при уменьшении количества потребляемой соли.

А можно использовать и специальную приправу с солями калия и магния, чтобы терять вес без потери здоровья.

40 ТЫСЯЧ СПАСЁННЫХ ЖИЗНЕЙ

Каждая шестая женщина готова отказаться от аборта, если ей окажут необходимую поддержку

ДЕТИ

ДЕТИ ЧАСТО ПОЯВЛЯЮТСЯ «НЕ ВОВРЕМЯ». НО ЭТО ВСЕГДА СЧАСТЬЕ. ПРАВДА, ОСОЗНАНИЕ СТОЛЬ ПРОСТОЙ ИСТИНЫ ОБЫЧНО ПРИХОДИТ ПОТОМ.

Зачастую, только узнав о нежеланной беременности, женщина оказывается перед трудным выбором: сохранить ребёнка или прервать едва зародившуюся жизнь.

ЗАПРЕТЫ АБОРТОВ БЕСПОЛЕЗНЫ

Их истории во многом похожи: «Мама против ребёнка, потому что самой надо встать на ноги, окончить институт», «Зачем плодить нищету, самим жить негде», «Парень бросил, я одна не справлюсь», «Муж и родные настаивают на аборте»...

Сейчас в России за год делается 576 тыс. абортов, из них 290 тыс. (почти половина!) – по желанию женщин, потому что они не планировали рождение детей. Однако нередко потенциальной маме нужна всего лишь психологическая поддержка, чтобы изменить решение.

«Работа с такими женщинами, выявление причин, послуживших принятию решения о прерывании беременности, – ещё один резерв для повышения рождаемости», – уверена **вице-премьер Татьяна Голикова**.

Но как отговорить от ошибочного шага женщину, которая «уже всё решила»? Работа эта очень тонкая, и прямые запреты абортов, как и призывы рожать больше детей, бесполезны. От психологов, сотрудников женских консультаций и роддомов требуется не только знание медицинских последствий абортов – тут нужно искреннее желание помочь: выяснить причину, рассказать о существующих мерах помощи мамам, оказавшимся в трудной ситуации.

Доабортные консультации стали появляться в стране с 2007 года. С тех пор получить направление на прерывание беременности можно только после общения с психологом. По данным Минздрава, в 2018 году удалось отговорить от операции 15% женщин, в итоге на свет появилось 40 тыс. малышей.

Цифра впечатляющая. И премьер-министр Дмитрий Медведев поддержал идею стимулирующих доплат медицинским психологам, врачам женских консультаций и роддомов, которые оказывают психологическую помощь беременным женщинам, и поручил Минздраву разработать соответствующие предложения.

Дети всегда рождаются вовремя, и это всегда счастье. Фото PhotoXPress

«Я НЕ ПОТЯНУ РЕБЁНКА»

Даже одна спасённая жизнь ребёнка бесценна и стоит любых усилий. А таких счастливых историй у психологов центров помощи беременным женщинам немало. Вот одна из них.

На консультацию в кабинет доабортного консультирования пришла 34-летняя женщина. И чуть ли не с порога категорично заявила: «Я – взрослая, я всё решила. Сделаю аборт, и никакие разговоры ничего не изменят». Срок беременности – 9 недель. Не замужем, одна воспитывает дочь 13 лет, с отцом ребёнка отношений не поддерживает, да он и не стремится к этому. Работает продавцом и снимает комнату в общежитии. Видно было, что беседу с психологом она воспринимает как неизбежную, но лишнюю процедуру. На лице – выражение человека, вынужденного терпеть: «Ну что ещё вы мне можете сказать? Мне никто не помогает. Я одна воспитываю дочь. У нас нет жилья. Приходится много работать, чтобы нас содержать. Я не потяну одна второго ребёнка».

Узнав, что решение всё равно останется за ней, женщина наконец села на стул. Но психолога почти не слушала, не проявляла никакого интереса к разговору. Как сейчас может выглядеть её малыш, а знает ли она, что с 21-го дня начинает биться сердце, каковы медицинские и психологические последствия аборта, что молодым мамам, родившим второго ребёнка, полагаются дополнительные выплаты, да и вообще как могут измениться отношения в семье с появлением второго ребёнка, когда у дочери появится брат или сестрёнка – самый близкий после мамы человечек. Видно было, что все эти аргументы её нисколько не цепляют, ей хочется поскорее всё прекратить и забыть. Принять свою беременность она отказалась и ушла с твёрдым решением сделать аборт.

Когда психолог позвонила ей спустя время, в трубке звучал радостный голос счастливой мамы: «Мой сынуля – самый любимый». Оказалось, что на аборт она действительно собралась. Но... не успела. Работая в две смены, пропустила сроки, врачи отказались прерывать беременность. Мальчик родился раньше срока, были проблемы со здоровьем. Но через несколько месяцев поправился, и ребёнка выписали домой. Женщина уехала с детьми к маме, которая ей помогает вместе со старшей дочерью. Эту историю в психологической консультации теперь рассказывают женщинам, которые всё решили...

Незапланированная беременность – это вовсе не крест или наказание. И многие из тех, кто поначалу хотел сделать аборт, потом признавались, что именно рождение ребёнка было самым счастливым моментом в жизни. А упущенная карьера или незаработанные деньги – это всё ерунда.

ЧУДЕСА БЫВАЮТ

А вот ещё один типичный разговор с психологом.

– Я беременна, 7–8 недель. Хочу сделать аборт.

Девушка молодая, заметно, как сильно она нервничает.

– *Кто посоветовал тебе сделать аборт?*

– Мой парень. И я так считаю.

– *Вы женаты?*

– Нет, но живём вместе иногда.

– *Твои родители знают, что с тобой происходит?*

– Нет. Мама живёт в другом городе. У неё маленький сын и своя жизнь. Мы с ней общаемся редко. Я живу с дедом в его доме. Он мне как-то сказал, что, если принесу ребёнка, выгонит обоих.

– *А парень твой, когда узнал о беременности, что сказал?*

– Сказал, что ребёнок ему не нужен и что жениться он пока не собирается.

– *То есть жить с тобой он согласен, а отвечать за свои поступки – нет?*

– Похоже, так. Да и нельзя мне эту беременность сохранять, я полтора года назад попала в аварию. Рука до сих пор не восстановилась. И голова часто болит.

Рука действительно была неестественно изогнута. Девушка теребила волосы, расправляла складки на одежде... И как будто ждала, что ей подскажут, что делать. Дальше был обычный разговор о строении репродуктивной системы, вреде абортов, о том, что она уже взрослая и может принимать серьёзные, ответственные решения. Разговаривать с собственной мамой и родителями парня она категорически отказалась. Но насчёт аборта всё ещё сомневалась. Согласилась снова прийти через неделю.

Акушер-гинеколог уточнила срок – 11 недель, беременность нормальная. И снова рассказала пациентке о всех злоключениях, которые могут настигнуть её после прерывания. А ведь можно просто выносить ребёнка и, если негде жить, отдать на время в Дом малютки. Она внимательно слушала психолога и врача, а потом отрезала: «Нет, я всё-таки аборт сделаю». Забрала документы и вышла.

Через три дня снова появилась на пороге кабинета психолога: «А мне аборт не сделали. Сказали, что поздно. Я встала на учёт». Оказалось, что дедушка, как ни странно, первым принял её выбор. Решили жить на две пенсии – деда и её, которую назначили по причине инвалидности 2-й группы, наступившей из-за аварии. Мама долго ругалась, но тоже смирилась. Парень решил подумать.

Через месяц она снова пришла в женскую консультацию – никаких страхов, сомнений в правильности решения уже не было. Будущая мамочка была приветлива и спокойна, ждала появления малыша. Чудеса бывают?

В 2018 году благодаря психологическому консультированию удалось отговорить от прерывания беременности 15% женщин, решившихся на аборт.

АиФ МНЕНИЕ ЭКСПЕРТА

Руководитель Благотворительной программы помощи кризисным беременным женщинам «Спаси жизнь» Екатерина Маркова, мама пятерых детей:

– Психологическое консультирование беременных женщин в состоянии кризиса – лишь один из важных этапов помощи. В ситуации репродуктивного выбора они остро нуждаются в поддержке. И ищут её, порой даже не вполне осознавая это!

Мы не уговариваем рожать, не навязываем выбор. В любом случае решение принимает женщина. Мы просто помогаем ей решить её психологические проблемы и поддерживаем различными способами.

Кому-то нужна консультация юриста, кому-то – помощь с жильём, вещами. Мы сопровождаем мамочек и после родов, помогаем им встать на ноги. Если женщину выгоняют из дома родители или муж, мы готовы дать ей приют. Она может жить там столько, сколько необходимо до решения её проблемы.

Мы обучаем женщин специальностям, которые востребованы в том или ином регионе, чтобы они могли зарабатывать деньги. Если есть проблемы с учёбой в школе у старших детей в семье, находим учителей, которые восполняют пробелы в знаниях. С каждым годом расширяем список мер поддержки.

У нас было много сложных случаев. Например, женщины с глубокой инвалидностью, которые рожали здоровых детей, или женщины, которым ставили диагноз «тяжёлые пороки развития ребёнка». Было достаточно много случаев с изнасилованием, после которого женщины принимали решение сохранить беременность... Сотни детей не оказались в детском доме, а остались в семьях благодаря простой поддержке. И не было ни одного случая, когда мама пришла бы и сказала: «Заберите ребёнка, зачем я его родила?» В любой самой тяжёлой жизненной ситуации мамы потом радовались сохранению беременности.

Подготовила Юлия БОРТА,
U.Borta@aif.ru

№ 41, 2019 г.
WWW.AIF.RU
АиФ СВОБОДНОЕ ВРЕМЯ

■ КУЛЬТУРА
■ НЕПОЗНАННОЕ
■ СПОРТ
■ ЛЮДИ И ЗВЕРИ
■ ШОУ-БИЗНЕС
■ КРОССВОРД

ПОСТАВИЛ КИНО НА ПАУЗУ

Почему звезда фильма «Любовь и голуби» теперь редко снимается

МОНОЛОГИ

«НЕ ХОЧУ БЫТЬ ПОХОЖИМ НА ЛЁНЮ ГОЛУБКОВА, КОТОРЫЙ ПОЛОВИНУ РОССИИ РАЗДЕЛ», – ГОВОРИТ АЛЕКСАНДР МИХАЙЛОВ.

Народный артист РСФСР, в активе которого 80 ролей, рассказывает о своём актёрском праве на отказ, друзьях, разговорах со священником и «святой сотке земли».

Фильм «Любовь и голуби», в котором Александр Михайлов сыграл Василия Кузякина, вошёл в золотой фонд кинематографа.

Фотокадр из фильма «Любовь и голуби»

О СОВРЕМЕННОМ ТВ

– Мне не близок стиль современных телепередач, где главное – похохмить. А я считаю, что диалоги надо вести с паузами, когда человек думает, размышляет над болевыми темами. Как сказал Антон Павлович Чехов, всё прекрасное – серьёзное. Вот этого сегодня не хватает – серьёзного разговора.

Я этот разговор со своими зрителями веду на творческих вечерах. У меня есть программа «Экология души». Может, название звучит помпезно, но мне оно греет душу. Я всегда прошу зажечь на сцене свечу. Это не значит, что я буду молиться. Просто мне хочется, чтобы в диалоге со зрителями был этот маленький живой огонёк. Одна из последних программ длилась 3 часа 45 минут без перерыва. Я пою те песни и читаю те стихи, что люблю сам. Обожаю Игоря Талькова. Читаю стихи Кости Фролова, поэта, который живёт в Крыму. Ещё до воссоединения полуострова с Россией он написал гимн Севастополя, где были слова: «*Покуда Севастополь будет русским – Россия не изведает стыда*!». И его за эту песню не раз избивали. Есть такая восточная мудрость: «Бросай в меня камни, бросай в меня грязь, а я – река». Это как раз про таких людей, как Игорь Тальков, как Костя Фролов, как поэт Николай Мельников, убитый на автобусной остановке, как писатель Володя Наумов, убитый на своей даче. Наумов в своей книге «Четвёртая мировая» за много лет предсказал сегодняшнее развитие событий на Украине. На каждого из этих людей вылито немало грязи. Но для меня они – та самая река со своим руслом.

«Знаю, что в Сибири меня всегда ждут».

Фото Persona Stars

О ДРУЗЬЯХ

О себе стараюсь меньше говорить. А о друзьях могу часами рассказывать. Мы 25 лет дружили с Мишей Евдокимовым, были духовно очень близки. Он, когда пробился на эстраду, первым делом стал помогать своим землякам в алтайском селе. Все дороги асфальтировал, стадион построил. Деревня его в красивейшем месте – на берегу Катуни. Я помню, как меня в своё время поразили слёзы Миши, которые брызнули из его синих глаз. Он плакал от радости, глядя на деревенских ребят: вместо того чтобы курить и шататься без дела, они спортом занялись на новом стадионе. И, когда Миши не стало, мы, друзья, на его могиле пообещали, что продолжим фестиваль, организованный им. В этом году на Алтае на фестиваль собрались 27 тыс. человек.

О ПРАВЕ НА ОТКАЗ

В актёрской профессии не мы выбираем – нас выбирают. У меня есть единственное право – отказать. Я это и делаю – отказываю. Не оттого, что не хочется. Мне хочется сниматься. Но тот материал, который мне подсовывают, другого слова не могу подобрать, неинтересен. А ради заработка, например в рекламе, принципиально не снимаюсь. Мне немножко обидно за Поддубного (*исполнитель роли Поддубного – Михаил Пореченков.* – **Ред.**), потому что он рекламирует лотерею. И обидно за адмирала Колчака (*его сыграл Константин Хабенский.* – **Ред.**), который рекламирует банк. Но я не хочу судить своих коллег: не суди, да не судим будешь. Меня очень многие банки соблазняли. Я ответил фразой, которую мне в своё время подсказал дед: «Внук, деньги приходят и уходят, а стыд остаётся!» Вот этого я не хочу. Не хочу быть похожим на Лёню Голубкова, который половину России раздел. Я это говорю не потому, что такой хороший, правильный. У меня свои недостатки. Ничто человеческое мне не чуждо. Но есть самый главный стержень – любовь к моей многострадальной России.

О МАНКУРТАХ

– Я переживаю за нашу молодёжь, которая смотрит современные сериалы, где горы трупов и море крови, где человека убить – всё равно что высморкаться. Убийство на экране культивируется. А когда ТВ за неделю выдаёт тысячи трупов, о чём тут говорить. А песни, которыми нас пичкают на ТВ и радио?! Я, когда их слышу, вспоминаю стихи своего друга, Валентина Иосифовича Гафта: «*Тот знаменит, кто больше нездоров./ Кто выйдет петь без всякого стесненья,/ Без совести, без страха, без штанов./ Где песня, чтобы спеть её хотелось?/ Слова – где, чтоб вовеки не забыть?/ Ну что горланить про кусочек тела,/ Который с кем-то очень хочет жить?*»

Я на эту тему много беседовал со священником Василием Ермаковым, он был настоятелем храма на Серафимовском кладбище Санкт-Петербурга. Как-то он мне сказал: «Сын мой, Саша, сегодня время безОбразное – без образа. Нас, как котят, тычут в эту субстанцию под названием «жёлтый телец» (*символ денег.* – **Ред.**). Честь не в чести, стыд – анахронизм, совесть – тем более. Пока человек с совестью – он очеловечивается. А пока человек бессовестен – он оскотинивается, становится животным».

Посмотрите на нашу молодёжь, которая ушла в гаджеты. У них же манкуртизм чистой воды – люди без памяти и без родины, без истории. Я абсолютно уверен, что сегодня в школах три предмета должны доминировать над остальными – русский язык, литература и история. И ещё музыкальное образование с первого класса необходимо. Если с раннего утра на тебя с экранов льют помои, то человек привыкает, атрофируется чувство отторжения этой грязи – и становится манкуртом. Он привыкает к этому безОбразию, оно ему уже нравится.

О МАЛОЙ РОДИНЕ

К счастью, есть ещё здравомыслящие ребята. Я их встречаю, когда езжу по стране. Особенно в Сибири. Там я и сам оживаю – на своей малой родине, в Чите. И надо-то всего – встать на колени и испить воды из родника, босиком походить по земле. У меня рядом с землянкой, в которой родился, есть сотка земли. Это для меня самая святая сотка земли. Приезжаю туда, разуваюсь и хожу босиком.

Вспоминаю, как маленьким бегал здесь под дождём. И кричал от радости. С детства любил пургу, метель. Обожаю море! До начала актёрской карьеры я как помощник моториста выходил в Тихий окен, в Баренцево море. Я привязывал себя на носу тросами и вместе с кораблём погружался в волну и выходил из-под неё, как воробей из-под ливня. Выходил и орал песни. Вся команда издевалась: мол, сумасшедший Санёк.

> ***Мне хочется сниматься. Но тот материал, который мне подсовывают, другого слова не могу подобрать, неинтересен. А ради заработка, например в рекламе, я принципиально не снимаюсь.***

Я по морю тоскую… Если в море не бываю год, просто заболеваю. Так и сложилось, что силы черпаю в своём Забайкальском крае и морских просторах.

Поэтому не особо переживаю, что в Москве меня как артиста не привечают. Да я никуда и не суюсь. Знаю, что меня всегда ждут в Сибири. Вот и после юбилея (*5 октября Михайлову исполнилось 75 лет.* – **Ред.**) туда отправлюсь.

Мария ПОЗДНЯКОВА,
M.Pozdnyakova@aif.ru

ВОПРОСЫ ОТ ЧИТАТЕЛЕЙ «АиФ»

ОДИН ЧИНОВНИК РОЖДАЕТ ДРУГОГО

ВСЕНАРОДНО ЛЮБИМЫЙ ПИСАТЕЛЬ МИХАИЛ ЖВАНЕЦКИЙ В ПРОГРАММЕ «ДЕЖУРНЫЙ ПО СТРАНЕ» ОТВЕТИЛ НА ВОПРОСЫ ВЕДУЩЕГО АЛЕКСЕЯ БЕГАКА.

– Со следующего года в стране начнёт сокращаться число чиновников, заявил первый вице-премьер Антон Силуанов в ответ на замечание главы Сбербанка Германа Грефа об удвоении числа чиновников с 2002 г. Напомню, что чиновников уже пытался сократить Дмитрий Медведев, но они неким образом опять множились или размножились. Вы что про это думаете, Михаил Михайлович?

– Они умножаются размножением. Видимо, один чиновник рождает другого. Руководители размножаются быстрей исполнителей. Вероятно, такими темпами мы все перерастём в новый организм и все будем управлять ничем. В чём причина? В терпимости, безразличии, непрофессиональности населения. Ибо специалистами очень трудно руководить. И очень легко, извините, руководить остальными.

– Милицейский скандал: арестован замначальника Главного управления МВД по обеспечению охраны общественного порядка генерал Александр Мельников, который подозревается в вымогательстве 100 млн руб. Он пока под следствием. А я слышал, что есть страны, в которых руководители не могут вымогать у своих граждан деньги. У нас такое возможно, как вы считаете?

– Я считаю, что нет. Извините. Но у нас менталитет такой.

Есть много стран, где не происходит то, что у нас. Мы презрительно называем эти страны цивилизованными.

Многие уже не помнят, как выглядела машина «Волга». Я её бросал где-то на Преображенской площади на морозе и выходил со сломанным из-за мороза рычагом переключения передач. Из-за отсталости технической он у меня отломался – я вышел с этим рычагом, и машина осталась стоять на морозе. Потом появился итальянский «Фиат» под названием «Жигули», «Жигули» заводились сами собой в самый сильный мороз. Вот такая разница между взятками и честностью. Как между «Жигулями» и «Волгой».

РОССИЯ 1

Ответы Михаила Жванецкого на другие вопросы смотрите в программе «ДЕЖУРНЫЙ ПО СТРАНЕ» на телеканале «РОССИЯ 1» каждое первое воскресенье месяца.

18+ Реклама

ИВАН ФЁДОРОВ – ПЕЧАТЬ СЛАВЫ

Русский первопечатник учился в университете и проектировал многоствольные пушки

ИСТОРИЯ

110 ЛЕТ НАЗАД, 13 ОКТЯБРЯ 1909 Г., ОКОЛО НЕ СНЕСЁННОЙ ТОГДА ЕЩЁ КИТАЙГОРОДСКОЙ СТЕНЫ СЛУЧИЛСЯ СКАНДАЛ. К ОТКРЫТОМУ НАКАНУНЕ ПАМЯТНИКУ ПЕРВОПЕЧАТНИКУ ИВАНУ ФЁДОРОВУ ВОЗЛОЖИЛИ ВЕНОК С САРКАСТИЧЕСКОЙ НАДПИСЬЮ: «ПЕРВОМУ МУЧЕНИКУ РУССКОЙ ПЕЧАТИ».

Тех, кто это сделал, в принципе можно понять. Времена были не то чтобы мрачные, но близко к тому. Власть, напуганная революцией 1905–1907 гг., принялась закручивать гайки, а попавшие под этот прессинг традиционно держали фигу в кармане, предъявляя её при каждом удобном случае. Крестный ход и торжественное открытие памятника Ивану Фёдорову показались отменной трибуной для того, чтобы напомнить о «святости борьбы за рабочее дело». Хотя было завуалировано – так, в одной из речей, произнесённых в тот день, говорилось: «Мы открыли сегодня памятник не человеку высокого положения, не князю, не полководцу, не громкому администратору или писателю, а простому рабочему печатного дела».

Самое интересное, что мы действительно считаем Ивана Фёдорова простым мастеровым. Таким, как изобразил его скульптор Сергей Волнухин – в рабочей одежде и с ремешком на голове, признаком ремесленников и «подлого посадского люда». И нам «доподлинно известно», что Иван Фёдоров – страдалец. Его травили все кому не лень. Церковные иерархи – за то, что «больно умный» и что-то там в своих печатных листах неправильно изложил. Монастырские переписчики книг – с ними всё ясно, он у них со своим прогрессом и типографией кусок хлеба изо рта выдернул. А вся история Ивана Фёдорова укладывается буквально в два года и два события. В 1564 г. он издаёт первую русскую печатную книгу «Апостол». В 1566 г. – бежит в Литву. Всё.

Иван Грозный у первопечатника Ивана Фёдорова. Картина В. Басова, 1949 г.

БАКАЛАВР-МОСКВИТЯНИН

И всё это, кроме точных дат, почти прямая ложь. Для начала – любопытный факт. Советский историк Евгений Немировский обнаружил, что в актах Краковского университета неоднократно упоминается «Иоанн Фёдоров Москвитянин», в последний раз – в 1532 г., с припиской о присвоении ему степени бакалавра свободных искусств. Точно так же в июле 1583 г. подписал своё письмо к саксонскому курфюрсту Августу первопечатник Иван Фёдоров. Кстати, письмо было написано на латыни. Иван Фёдоров прекрасно знал ещё и греческий язык, а для редактуры книг использовал также немецкие и чешские тексты.

Словом, образ простого посадского парня-работяги должен потесниться. Вместо него в качестве русского первопечатника выступает образованный человек, полиглот и художник – именно он был автором 48 чудесных и точных рисунков «Апостола». В том числе помещённой на фронтиспис гравюры с изображением апостола Луки. По поводу которой итальянец Рафаэль Барберини, бывший у нас в 1565 г., заметил: «В прошлом году они ввели у себя печатание... И я сам видел, с какой ловкостью и искусством уже печатались книги в Москве».

Если же учесть, о чём «Иоанн Фёдоров Москвитянин» писал саксонскому курфюрсту Августу то самое письмо на латыни, то наш первопечатник становится вровень с тяжеловесами Позднего Возрождения – просветителями, энциклопедистами, механиками и военными инженерами. Потому что пишет он о своём инновационном проекте в области артиллерии: «Моё изобретение позволяет из отдельных частей составлять пушки, кои разрушают и уничтожают самые большие крепости и хорошо укреплённые поселения, меньшие же объекты взрывают в воздух, разносят на все стороны и сравнивают с землёй». Это, конечно, не установка залпового огня, но довольно-таки продвинутый по тем временам прототип многоствольной артиллерийской системы. Кстати, показанный императору Священной Римской империи Рудольфу II в Вене и заслуживший его одобрение.

ОТ КАЗАНИ ДО ПОЛЬШИ

С преследованием властей тоже всё не слава богу. На самом деле и церковные иерархи, и царь Иван Грозный были крайне заинтересованы в таком человеке, как Фёдоров. А его деятельность в качестве печатника начинается в переломный момент.

1552 год. Только что завоёвана и присоединена Казань – целое государство, иноверческое, иное во всём. Именно тогда была накоплена некая критическая масса присоединённых земель. Их нужно было как можно скорее ввести в культурную орбиту Руси. Интегрировать. Сделать русскими и православными. Без своего книгопечатания эта задача была бы невыполнимой.

В литературе принято обозначать первую московскую типографию, открытую в 1553 г., анонимной, поскольку никаких выходных данных на книгах не ставилось. Однако имена тех, кто в ней работал, отлично известны. Руководитель – Ганс Миссингейм по прозвищу Бокбиндер, то есть переплётчик. И русские мастера – Маруша Нефедьев, Васюк Никифоров, Пётр Мстиславец, Иван Фёдоров.

Наш герой пока ещё в статусе простого мастера. Книги анонимной типографии не блещут качеством, да оно и не нужно. Нужны скорость и масса. Но совсем скоро, в 1564 г., Фёдоров произведёт на свет свой шедевр – «Апостол», равных которому в славянском книжном мире тогда не было. И станет главой Печатного двора.

А через два года – отъезд в Литву. Именно отъезд, а не бегство. Иван Фёдоров спокойно увозит с собой казённое добро – несколько десятков свинцовых шрифтов, тяжёлые доски заставок и концовок, литейные и кузнечные инструменты, краски и печатный стан весом больше 100 кг.

Зачем? Почему? Может быть, церковники-мракобесы наконец-то добились своего и искоренили книгопечатание на Руси? Ничуть. Преемник Фёдорова на посту главы Печатного двора, Андроник Тимофеев, продолжает выпуск книг – скажем, в 1568 г. выходит Псалтырь. Но в чём же тогда смысл отъезда?

В Литве и Польше жило множество русских православных. Конечно, в планы Ивана Грозного входило воссоединить «свои вотчины» силой оружия. Однако с этим начинались проблемы. Войны на западных рубежах, ещё вчера победоносные, стали сменяться ничейными, а потом и вовсе поражениями.

И тогда там, в Литве и в Польше, появляется Иван Фёдоров. И печатает знаменитую Острожскую Библию. А потом и первый русский букварь. Чтобы русские, живущие в откровенно враждебном государстве, продолжали оставаться русскими и православными. Если бы не этот труд, население нынешних Украины и Белоруссии за смешное время стало бы католическим и ни о каком последующем воссоединении с Россией речи бы идти не могло. Иван Фёдоров со своей типографией сделал больше, чем завоевательные походы Ивана Грозного. Он сохранил единство русского мира.

Константин КУДРЯШОВ,
K.Kudrjashov@aif.ru

ТЕЛЕВИДЕНИЕ

ЧЕМ УДИВИТ ТЕЛЕЗРИТЕЛЕЙ ПЯТЫЙ КАНАЛ?

НАЧАЛО СЕЗОНА ПЯТЫЙ КАНАЛ ВСТРЕТИЛ В ТРОЙКЕ ЛИДЕРОВ НАЦИОНАЛЬНОГО ВЕЩАНИЯ. В СЕНТЯБРЕ ДОЛЯ ЦЕЛЕВОЙ АУДИТОРИИ ДОСТИГЛА 6,9%. ЭТО ВЫСШИЙ РЕЗУЛЬТАТ ЗА МЕСЯЦ И ЛУЧШИЙ СТАРТ В ИСТОРИИ КАНАЛА.

Рекордные достижения также установлены в группах «Все 18+» (7,4%) и «Все 4+» (7%).

Неделя с 9 по 15 сентября стала лучшей в году по аудиториям «Все 4+» (7,3%), «Все 18+» (7,7%) и «Все 25–59» (7,3%). Исторического максимума в 6,8% достиг сегмент «Все 25–54».

Пятый занимает первое место среди национальных каналов по среднему времени просмотра с рекордным показателем 98 минут в сутки.

В сентябре заметный рост показали выпуски новостей во главе с программой «Известия». По сравнению с августом доля зрителей «Известий» в 18.30 в группе «Все 25–59» возросла на 20% и составила 6,5%. Узнавать итоги дня с программой «Известия. Итоговый выпуск» в полночь предпочитают 9,1% россиян. Недельный обзор «Известия. Главное» привлекает 8,1% зрителей, а выпуск 14 сентября собрал долю в 9,9%.

«Светская хроника» и «Моя правда» вышли в лидеры пятничного прайма и воскресного утра. Средняя доля программ в сентябре достигла 7,4% и 7,2% в целевой аудитории канала. «Моя правда» к юбилею режиссёра Владимира Меньшова 22 сентября завоевала внимание 7,5% россиянок и 7,9% аудитории «Все 25–59».

В конце сентября завершились съёмки первого сезона детективного сериала «Условный мент». Одну из главных ролей сыграл актёр Денис Рожков. Он известен телезрителям Пятого по сериалам «Чужой район», «Глухарь» и «Карпов». Однако в этой киноленте Денису не пришлось носить погоны. По сценарию честность и принципиальность героя пришлись не по нраву начальству столичной полиции. Как следствие – два года тюрьмы и условно-досрочное освобождение, надзор, работа и возможность тихой жизни. О возвращении в профессию не может быть и речи. Мундир офицера полиции заменила спецодежда сотрудника «Жилкомсервиса». Но в душе герой Рожкова по-прежнему опер. Он не оставляет мысли доказать, что был осуждён несправедливо и, оказавшись на свободе, старается добиться реабилитации.

Отношения у главных героев сериала «Условный мент» складываются непросто.

Его партнёрша по съёмочной площадке Анастасия Тюнина – тоже не новичок в кино. В её фильмографии роли в таких сериалах, как «Акватория», «Морские дьяволы», «Шаман», «Тайны города Эн». 28-летняя Анастасия сыграла участкового инспектора Арину Гордееву. По фильму ей за 30, за плечами роман с женатым мужчиной, несложившаяся личная жизнь. Она сильная и самодостаточная, но уставшая и морально, и физически. Как сложатся отношения между этими героями и что их ждёт, смотрите в эфире Пятого канала уже совсем скоро!

Продолжаются съёмки третьего сезона популярного сериала «Свои». Ведётся работа над проектом «Крепкие орешки». Одна из самых ожидаемых премьер этого года – «Барс» (адаптация зарубежного сериала «Касл»). А «Великолепная пятёрка» вернётся на экраны с новыми историями.

Максим МИЛЛЕР

В ЧЕСТЬ ЮБИЛЕЯ КИРА БУЛЫЧЁВА «МОСКИНО» БЕСПЛАТНО ПОКАЖЕТ ФИЛЬМЫ ПО ЕГО КНИГАМ

ЛИЦА

ПОДЦЕПИЛИ ЗАРАЗУ ХАЛТУРЫ

Почему раньше люди умирали за идею, а сейчас – за дозу или кучу денег

«НА ЗАПАДЕ С ЧИНОВНИКА СПРАШИВАЮТ, ЕСЛИ ОН КУПИЛ СЕБЕ КОСТЮМ ЗА 1000 ДОЛЛАРОВ, А У НЕКОТОРЫХ НАШИХ ЧИНОВНИКОВ ШНУРКИ ОТ БОТИНОК СТОЛЬКО СТОЯТ», – ГОВОРИТ ПИСАТЕЛЬ АНАТОЛИЙ ТРУШКИН.

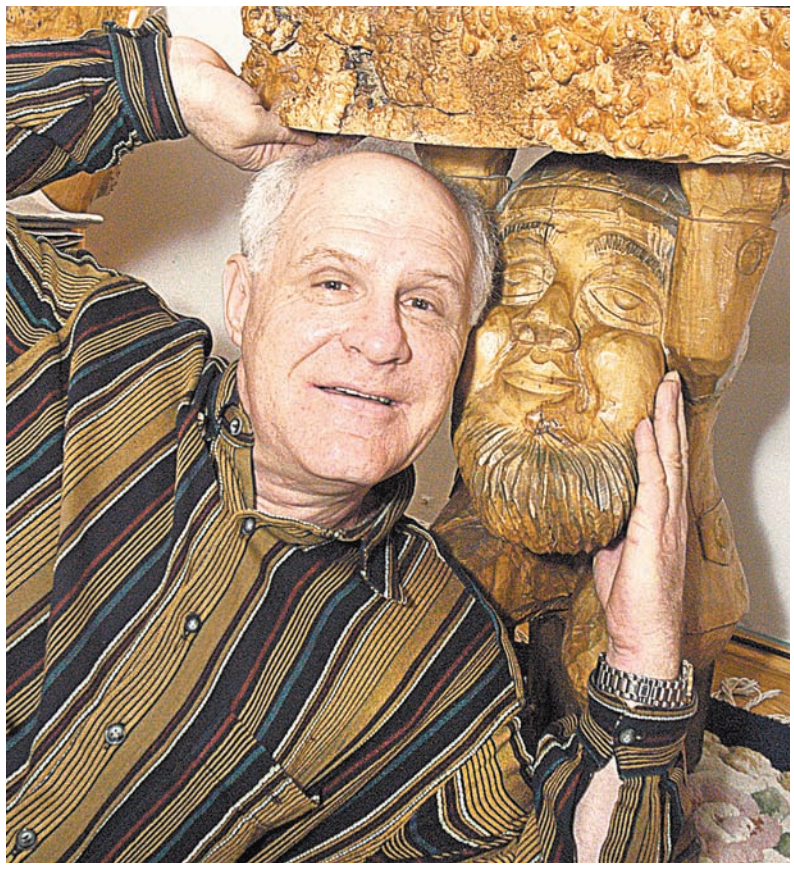

Юмористические произведения Трушкина читали и читают с эстрады Карцев, Шифрин, Арлазоров, Винокур. Фото Геннадия УСОЕВА

РАБОТА ХИРУРГИЧЕСКАЯ

– Анатолий Алексеевич, сейчас некоторые главы регионов сами садятся за руль и объезжают проблемные точки. Как вам кажется, куда ещё их можно направить? Может, в школах им поработать, в больницах?

– Мне кажется, им терпения не хватит всё объехать. Вот если бы царь-батюшка действительно сам поехал, сам увидел, тогда сам бы всё и исправил. Дело-то полезное. Но, конечно, должны у него быть доверенные люди, которые его не обманут, которые думают не только о наживе. Тогда что-то сдвинется с мёртвой точки. Но первый же жулик в приближённом кругу быстро всю работу свернёт насмарку. А направить доверенных лиц можно куда угодно, потому что везде можно найти то, что требует исправления.

Это работа хирургическая. Где-то что-то вскочило – нужно сразу взять скальпель и вырезать. Ведь эта зараза недобросовестности, халтуры повсюду. Её лечить нужно, но не вооружением, не техникой. Обороноспособность – это нужная штука, но пока нет нравственности на всех уровнях, ничто не спасёт, ничего мы не наладим. Ненравственный шеф – плохо, ненравственные замы – ещё хуже: какой шеф ни будь замечательный человек, они всё испортят.

Что делать? Как нравственность поднять? Бросать деньги на культуру, на педагогику, на медицину. В Советском Союзе так и делали, а не только военную мощь наращивали.

Я не говорю о том, что идеология советских времён была хороша, нет! Но были фильмы, насыщенные нравственной чистотой. Люди умирали за идею, за братство, а не за дозу или кучу денег. Это чисто психологический момент, но он срабатывал. За это молодёжь сегодняшняя, которая при советском строе даже близко не жила, очень любит старые картины и с удовольствием их смотрит. Они стремятся к нравственной чистоте, которая есть в этих фильмах. Поэтому многие молодые люди и не покупают уже телевизор. Ведь там что нам показывают? Бандит, проститутка, оборотень в погонах – вот основные герои современных сериалов.

– Нравственность воспитывается с малых лет, но сейчас даже в детском саду и школе самый главный вопрос на собрании – про деньги, а не про то, как дети учатся.

– А где можно взять хороших учителей и воспитателей? Только в педагогических вузах. Но тут тоже должен быть материальный стимул. Неужели вы думаете, что откуда-то явятся ангелы и, жертвуя собой, своим личным счастьем, начнут хорошо лечить вас за гроши? Личного счастья-то всем хочется, и любви, и чтобы супруга хорошо одевалась, чтобы дети были не обделены. Это нормальные желания нормальных людей. На государственном уровне воруют по одним причинам, а вот на уровне врачей, учителей и прочих граждан, получающих маленькие зарплаты, – ради личного счастья.

И тут уже становится непонятно, по каким мы принципам живём. По христианским? Нет. «Не воруй, не укради» не соблюдаем. По коммунистическим? Тоже нет. По демократическим? Да я тоже не сказал бы. По волчьим, может? Ведь у государственных деятелей, особенно у тех, кто близок к нефтяной трубе, оклады миллионные.

> ***Что делать? Как нравственность поднять? Бросать деньги на культуру, на педагогику, на медицину. В Советском Союзе так и делали, а не только военную мощь наращивали.***

А у других госдеятелей – врачи и учителя ими тоже являются – копеечные. Народ-то не дурак, народ всё видит. И не убедишь ты его никакими доводами, почему глава какой-нибудь корпорации проживает в месяц сумму, равную бюджету небольшой страны. Тут никакая пропаганда не поможет.

А люди пока молчат. Ждут, наверно, пока совсем все проворуются. Но есть опасения, что они посмотрят, например, на французов, которые за своих железнодорожников бастующих вступились – вышли вместе с ними заодно и шахтёры, и учителя. Хотя, казалось бы, какое их дело? А вот нет, обида людская на государство – это общее дело. Где наша хвалёная солидарность? Надо вместе возмущаться несправедливостью, а не только отделываться траурными шоу, когда уже что-то плохое произошло.

ЗЛОВОННЫЙ ЮМОР

– А как вам кажется, кто сегодня умеет лучше всех брать взятки?

– Берут все, кому дают. Был у нас проект какого-то закона, по которому чиновников хотели обязать отчитываться за покупки стоимостью свыше 10 тыс. долл. И тут Дума наша призадумалась, а потом предложила: «Давайте не с 10, а с 20 тысяч долларов». Я это так понял: средняя ставка по взятке – как раз около 10 тыс. долл., а вот 20 тыс. уже и не всем дадут. На Западе, к примеру, с чиновника уже спрашивают, если он купил себе дорогой костюм. А дорогой для них – это 1000 долл. У некоторых наших чиновников шнурки от ботинок столько стоят. Раз ты чиновник, ответь людям, где взял свой костюм и галстук. А у нас никто ни за что не отвечает.

Правда, непонятно, куда теперь можно пожаловаться на взяточника. В полицию? Ну он туда часть взятки занесёт. В суд? А там скажут: вставай в очередь, у нас миллион дел. Ну ты и пойдёшь потихоньку домой, чтобы не связываться. Да и не пойдёт бедняк у нас судиться с богатым, потому что его после суда и последнего лишат.

– Как показывают социсследования, меньше всего получают те, кто тяжелее всего работает – физически вкалывает с раннего утра до позднего вечера. А вот, к примеру, звезда «Дома-2» купила себе третью квартиру. Может, на ТВ-шоу всем податься, чтобы заработать?

– Ну проституцию давно пытались легализовать. Может, эта звезда, когда сдаст свои многочисленные квартиры, купит дом, и даст возможность снимать в нём комнату простым землекопам. Вообще, если звезда «Дома-2» скупает квартиры, а люди работящие не могут себе даже комнату снять, то, мне кажется, нужно призадуматься: что не так в нашем королевстве?

– А как вам кажется, современный юмор способствует росту негатива в нашем обществе?

– На всём сегодня пытаются заработать. Юмор – это тоже способ получить большие деньги. Нужно, чтобы смеялись. А смеяться ведь не будут, если ты затронешь больное, проблемное. Смеяться будут, если про детородные органы что-то сморозишь. Если намекнёшь, чтобы всем было стыдно, но понятно. Литературный юмор умер, ему на смену пришёл балаганный. Кормятся им многие. А ведь людям юмор нужен, как дыхание. Но он сейчас идёт такой зловонный, им отравиться можно.

Я тоже пишу тут своё, но мне говорят: «Давайте нам побольше бытового, муж – жена, кто-то приревновал, кто-то объелся, кто-то недоел».

Пишу что-то для себя, что-то для выступлений. Ведь, если не будешь писать, станешь старым и нищим. Если не пишется, если начинаю засыпать над рукописью, значит, надо её отложить, пойти посидеть перед форточкой и ложиться спать. Не писать не могу. Без труда – пустота кругом.

Валентина ОБЕРЕМКО,
V.Oberemko@aif.ru

ЛЮДИ И ЗВЕРИ

ЗАЧЕМ ОНИ НА ДУШЕ СКРЕБУТ

Юрий Куклачёв разбирает главные кошачьи мифы

КОШКА МОЖЕТ ВЫЛЕЧИТЬ БОЛЬНОЕ МЕСТО В ОРГАНИЗМЕ, НО ТОЛЬКО У ТОГО ЧЕЛОВЕКА, КОТОРОГО ОНА ПРИЗНАЁТ «СВОИМ».

*Так считает **художественный руководитель московского Театра кошек Юрий КУКЛАЧЁВ.***

15 октября в Большом Московском цирке состоится бенефис, приуроченный к 70-летию знаменитого клоуна и дрессировщика. В этот день он выйдет на манеж цирка впервые после 30-летнего перерыва. Мы собрали коллекцию расхожих мифов и стереотипов о наших питомцах и попросили Юрия Дмитриевича прокомментировать их.

«Кошка считает хозяйкой прежде всего себя. Она – главная в ваших отношениях». Фото из соцсетей

Миф 1 ВСЕ КОШКИ – ВОРЫ. ЕСЛИ ОСТАВИТЬ ЕДУ НА ТАРЕЛКЕ, ТО КОШКА ЕЁ УТАЩИТ.

– В натуре кошки заложен инстинкт – украсть. Уличный кот как воровал, так и будет воровать, даже став домашним. Например, моя кошка Сосиска ворует сосиски отовсюду, где их найдёт, и даже из холодильника: подойдёт, отодвинет лапкой дверцу и смотрит: сосиски есть? И обязательно украдёт. Она наловчилась выдавливать сосиску зубами из целлофана, поэтому я покупаю сосиски в натуральной оболочке – не дай бог проглотит плёнку и подавится.

Миф 2 КОШКИ ВИДЯТ ВСЮ ПОДНОГОТНУЮ ЧЕЛОВЕКА.

– Думаю, это правда. Кошка, как экстрасенс, просвечивает нас биотоками, пронизывает, будто рентгеновскими лучами, и воспринимает вибрацию незримых энергетических потоков, которые исходят от людей. Только взглянет – и всё, уже поняла. Меня это всегда удивляло! Если гость внутренне злой, нехороший, кошка сразу напрягается, ощущая шестым чувством, что от него веет какой-то тревогой, и только ждёт момента, чтобы убежать и спрятаться. Человек ещё стоит на пороге, а кошка уже смотрит исподлобья, сторонится его ласки. Это знак, что надо с ним быть поосторожнее. Одно время ко мне в дом часто наведывался приятель – весёлый такой, рассказывал анекдоты. Его все обожали. Только моя кошка Стрелка его невзлюбила: избегала, шипела и писала ему в обувь. А потом оказалось, что он – жестокий и бессердечный.

И наоборот, к доброму человеку кошки будут ласкаться. Много раз замечал: в кафе, на скамейке кошка обязательно подойдёт ко мне. Как будто знает, что я её обязательно поглажу и дам покушать. Вот хитрые! То ли от меня запах идёт кошачий – не знаю. Друзья говорят: «С тобой нельзя никуда ходить, все кошки вокруг соберутся». Даже анекдот придумали: «Вы слышали, что Куклачёв никогда не гуляет на улице? Потому что все бродячие собаки за ним гоняются».

Наблюдая со стороны, я заметил, что кошки чутко понимают духовную суть человека. Ведь дух наш может пойти в сторону добра или зла. Кошка точно подмечает, какой ты путь выбрал. Она видит в нас не только хорошее и плохое, но и самые сокровенные мысли. И, кстати, никогда не нагадит и не сделает лужу в церкви – не осквернит храм, в отличие от собаки, которая поднимет лапу где угодно, невзирая на святость места.

Миф 3 НЕПОРОДИСТЫЕ КОШКИ УМНЕЕ СВОИХ ПОРОДИСТЫХ СОБРАТЬЕВ.

– Смекалка у непородистых лучше: такая кошка и дверь лапой сможет открыть, и даже погасить за собой свет. Кстати, и сверхчувствительностью, как правило, обладают только дворняжки. Выведенные породы, например персы, британцы и другие аристократы, этим похвастаться не могут. Они слишком прямолинейны. Во время селекции у них был удалён этот главный внутренний стержень, который помогает кошкам «просвечивать» человека. Они как игрушка – не кот, а какой-то пуфик для забавы. Зато дворняжки – уличные и простые домашние, серые и трёхцветные, сибирские кошки способны воспринимать тонкие материи.

Миф 4 СБЕЖАВШАЯ КОШКА, КАК ПРАВИЛО, НЕ ВОЗВРАЩАЕТСЯ.

– Неправда. Домашнюю киску увезут от хозяев за тысячу километров, а она всё равно вернётся. Не в дом, в котором жила, – она могла бы найти на обратном пути много хороших мест. Она возвращается к тем, кого полюбила, к их запаху, духу и энергетике, поскольку понимает, что без хозяев станет бродяжничать, мёрзнуть и голодать, а с ними будет избавлена от борьбы за выживание.

Миф 5 КОШКА НЕ ПРОЩАЕТ ОБИД И ПРИ СЛУЧАЕ ОБЯЗАТЕЛЬНО ОТОМСТИТ.

– А вот это верно. Если ты обидел кошку, она этого не забудет, потому что считает обиду предательством, а предательства не прощает. Кошки слишком гордые и ранимые, остро реагируют на злое слово и недобрый взгляд. Не дай бог пнуть их или ударить! Кошка – тот же ребёнок, поэтому не стоит брать её за шкирку и трясти, заставлять, одёргивать, кричать «нельзя!» – она прижмёт уши и хвост, перестанет делать то, что вам не нравится, но с тех пор будет держать по отношению к вам дистанцию. Спрячется под кровать, и поди её вытащи! Потом кайся, не кайся – тебе уже нет веры.

У кошки не заживают «сердечные» раны. Она отдаст человеку свою внутреннюю силу, только когда ему верит. Она считает «своего» человека другом и предъявляет к нему очень высокие требования. Но в ответ очень сочувствует ему, переживает и даже может полечить больное место. Во время такого лечения она включает свой «моторчик» – начинает мурлыкать и покалывать тебя коготочками – чистое иглоукалывание. Однажды меня так вылечила от бронхита моя кошка Фурчалка: она легла мне на грудь, и вскоре всё прошло. А мой кот по имени Редиска лечил мальчика с ДЦП: обнимал его лапами и замирал в таком положении, как бы передавая ребёнку свою энергию. Случается кошкам и мирить хозяев при ссоре: например, если я дома повышал голос на своих домашних, Стрелка подходила и била меня лапой. И фырчала: мол, остановись, ты что?!

Миф 6 БОЛЬШИНСТВО КОШЕК ТРУСЛИВЫ.

– Это ложь. У кошки героический дух – тот случай, когда герой идёт в атаку, чтобы спасти товарищей. Она кидается – а там уже как получится. Защищая котят, отдаст жизнь не задумываясь – может бесстрашно броситься на медведя, собаку или даже свору псов. В цирке знают, что кошку боится даже слон! Однажды во время репетиции я вышел с киской на плече на манеж, где находились слоны. Они, увидев её, подняли хоботы и как затрубят! И бегом за кулисы. Ой, был переполох! Дрессировщик меня чуть хлыстом не стукнул от обиды. Слоны потом вернулись на манеж, но так и не успокоились, и поэтому я там больше не появлялся.

Миф 7 КОШКИ КОПИРУЮТ ЧЕРТЫ ХАРАКТЕРА СВОИХ ВЛАДЕЛЬЦЕВ.

– Кошка перенимает характер человека – но только отчасти. Скажем, если хозяин по натуре спокойный – и она ведёт себя так же. Хотя всё равно остаётся сама собой. Она тебе подражает, но живёт своей жизнью. Кошки не будут полностью подстраиваться под тебя, как собаки.

Миф 8 КОШКА НЕ СЧИТАЕТ ЧЕЛОВЕКА СВОИМ ХОЗЯИНОМ.

– Кошка считает хозяйкой прежде всего себя. Она – главная в ваших отношениях. Это ты, скорее, станешь опускаться до неё, угождать, но она тебе – никогда. Она не заискивает, а гордо смотрит и ждёт, когда ты подойдёшь к ней сам. Когда хочет есть, то будет ласкаться, однако, если ей что-то не понравится, тут же уйдёт. Она повелительница, а ты её верный раб, которого она, впрочем, любит, лелеет и по-своему о нём заботится. Если грубо сказать ей «брысь!» – всё, ты ей уже не друг, а просто некто, в доме которого она временно пребывает. Но в любом случае кошка считает, что тут её дом, а не твой и она, а не ты его владелица. У меня перебывало почти триста кошек, и каждая из них искренне полагала, что мой дом и театр – её личная собственность.

Владимир КОЖЕМЯКИН,
V.Kozhemyakin@aif.ru

Полный текст интервью читайте на сайте www.aif.ru

А ЗНАЕТЕ ЛИ ВЫ, ЧТО...

Современная карта мира изображает материки и океаны в проекции, которую разработал в 1569 г. фламандский картограф и географ Герард Меркатор. Он попытался решить важную проблему того времени: максимально точно перенести на плоскость сферический мир. Карта Меркатора показывает правильные очертания участков земной поверхности, но имеет очень большие искажения их размеров. **Проекция не сохраняет истинные площади.** Это искажение исправил учёный-климатолог Нил Кей из британской метеорологической службы. Он создал карту, максимально точно показывающую реальное соотношение размеров материков и стран. Оказалось, что Африка в 14 раз больше, чем Гренландия, хотя на привычной нам карте они кажутся примерно одинаковыми.

Источник: расчёты исследователя климатических данных и интерактивного картографа Нила Кея

Ф. БОНДАРЧУК НАЧАЛ СЪЁМКИ СВОЕГО ПЕРВОГО СЕРИАЛА «ПСИХ» ПО СЦЕНАРИЮ П. АНДРЕЕВОЙ

«МОЁ ЛИЦО ПОХОЖЕ НА ПРОТИВОГАЗ»

Как Савелий Крамаров обрёл счастье, но потерял славу

ЗВЁЗДНЫЙ СЛЕД

ГОВОРЯТ, НА СЪЁМКАХ «ДЖЕНТЛЬМЕНОВ УДАЧИ» ЕВГЕНИЙ ЛЕОНОВ БРОСИЛ САВЕЛИЮ КРАМАРОВУ: «ДА ЧТО ТЕБЕ ИГРАТЬ? ЗРИТЕЛЮ ДОСТАТОЧНО УВИДЕТЬ ТВОЁ ЛИЦО...»

13 октября – 85 лет со дня рождения актёра. ...Крамаров виду не подал, но обиделся. Ему было уже 37 лет, а примириться со своим обликом («моё лицо похоже на противогаз») он так и не смог – мучился с детства. Дворовые мальчишки дразнили его Косым – Данелии и придумывать ничего не пришлось. Девчонки подсмеивались. Но вот поди ж ты – во многом благодаря чудно́й внешности Савелию Крамарову удалось стать едва ли не самым популярным и любимым актёром 1970-х. Его знали все – от мала до велика. А фразы из фильмов моментально уходили в народ и становились крылатыми. Хотя не играл он ни вождей, ни маршалов, ни положительных до мозга костей трудяг. Участью артиста стали эпизоды, иногда в полминуты экранного времени. И это был один из парадоксов жизни Крамарова, которых у него хватало с лихвой. Несуразности комика просто преследовали.

ЛУЧШИЕ РОЛИ САВЕЛИЯ КРАМАРОВА

«Неуловимые мстители», Илюха Верехов (Илюха Косой)

«Джентльмены удачи», Косой (Фёдор Петрович Ермаков)

«Большая перемена», Пётр Тимохин

«Красная жара», Григорий Мазурский, связной

«КТО Ж ЕГО ПОСАДИТ? ОН ЖЕ ПАМЯТНИК»

Он родился в семье успешного адвоката, жена которого могла позволить себе не работать. А в четыре года стал сыном «врага народа» и жил с этим клеймом не одно десятилетие, пока не узнал, что отец посмертно реабилитирован. Мама Бася вынуждена была развестись с осуждённым мужем, чтобы устроиться хоть на какую-то работу и вырастить двоих детей. Савик безумно любил её. Это ведь она, как настоящая еврейская мама, убеждала всех: «Мой сын будет киноактёром». Взрослые с сочувствием смотрели на косоглазого мальчика. А Бенедикта непременно повторяла: «Да-да, он обязательно станет артистом».

Когда Савику было 16 лет, мама сгорела от рака. Через год в далёком Туруханске повесился арестованный повторно отец. Родственники не бросили сироту, подкармливали. Но согреть материнской любовью были не в силах. Разве что в Лесотехнический институт посоветовали поступить. В юридический – по стопам отца – и соваться не стоило. С пятой-то графой. А экзамены в театральный Савелий завалил.

Окончив вуз, Крамаров успел поработать в сфере озеленения. И может, даже остался бы в профессии. Если бы не случай.

«ЧУТЬ ЧТО – СРАЗУ КОСОЙ»

Однажды, возвращаясь домой, он увидел, что квартал оцеплен. «Кино снимают», – доложил кто-то. Савелий решил посмотреть. В перерыве режиссёр заметил нестандартное лицо: «Сможешь испугаться?» – «Если будет страшно...» Когда «наехала» камера, глаза Крамарова расширились, а рот непроизвольно открылся...

Женщины выстраивались в очередь к этому большому актёру маленького роста. Фото Global Look Press

> ***Актёра обвиняли в том, что ударился в религию – ходит в синагогу, соблюдает шаббат. Увлёкся йогой. Да ещё дядя эмигрировал в Израиль...***

Опять парадокс! На советских фотооткрытках Крамаров – совсем не клоун. Вполне себе рядовое лицо, и косоглазия незаметно. Комический образ создавал широко открытый рот. Едва он растягивался в улыбке, глаза тут же приобретали иное выражение. Они начинали не смеяться даже, а хохотать вместе с губами. Лицо становилось чудны́м, дурковатым. И все вокруг хватались за животы. То же самое с фразочками его героев. Кажется, ну что смешного: «Вон мужик в пиджаке. А вон оно – дерево»? Произнеси это Вячеслав Тихонов или Михаил Ульянов – никто даже не улыбнётся. Крамарову же – прав был Леонов – достаточно было появиться в кадре...

«ВСЁ! КИНА НЕ БУДЕТ! ЭЛЕКТРИЧЕСТВО КОНЧИЛОСЬ»

В середине 1970-х популярность Савелия Крамарова зашкаливала. Всё лучшее им уже сыграно: пара картин про неуловимых мстителей, две версии «12 стульев», «Большая перемена», «Афоня», «Иван Васильевич...», «Не может быть!». И конечно, «Джентльмены удачи». Крамаров – любимый артист Гайдая и Данелии. Он получает звание заслуженного и купается во всенародной славе. Грех жаловаться – есть всё. В том числе женщины и модный «Фольксваген Жук»... И вдруг – статьи в прессе, что Крамаров в невыгодном свете выставляет советского человека, играя сплошных дурачков. Обвинения, что ударился в религию – ходит в синагогу и соблюдает шаббат. Да ещё йогой увлёкся. И родной дядя эмигрировал в Израиль. Слишком много для одного гражданина. Хоть и суперпопулярного. В результате за три года ни единого кинофильма. И теперь вряд ли кто наверняка скажет, было ли решение Крамарова об отъезде первопричиной. Или явилось следствием безработицы, в которую загнали востребованного, в самом расцвете сил актёра.

«ПОШЬЮ КОСТЮМ С ОТЛИВОМ – И В ЯЛТУ!»

Выпускать его из страны киноначальству было невыгодно – по законам того времени 42 картины с участием Крамарова пришлось бы положить на полку. Да какие картины!

В отчаянии Савелий пишет письмо тогдашнему президенту США Рональду Рейгану – «как актёр актёру». Он хочет спокойно жить и работать. Письмо публикуют западные газеты, его зачитывают по радио... Руководство СССР разрешает Крамарову уехать. Из кинотитров его фамилия исчезает. Но для него это уже не имеет никакого значения. Да и для зрителей, в общем, тоже...

«Дурачки везде нужны, – обнадёживал сам себя Крамаров. – В Америке 44 комических актёра. Я буду 45-м». Хотя начинать с нуля в 47 лет было непросто. Не давался английский. За рамки амплуа эмигранта выйти не удалось. Но... Крамаров стал, кажется, единственным приезжим, принятым в Гильдию киноактёров США. Снимался с голливудскими звёздами. В 53 года стал отцом. Дочь назвал в честь своей матери. Хвастал: «Это моё лучшее творение!» Позже обзавёлся домом в лесу, о котором много лет мечтал. И даже обрёл долгожданное счастье с молодой эмигранткой Наташей – его третья официальная попытка.

Это молоденькие девочки не видели в нём ничего привлекательного. А взрослые женщины выстраивались в очередь к большому актёру маленького роста. Одна поклонница, говорят, чуть руки на себя не наложила, услышав от Крамарова отказ.

«А ВДОЛЬ ДОРОГИ МЁРТВЫЕ С КОСАМИ СТОЯТ...»

Он тщательно следил за здоровьем, всерьёз рассчитывая прожить до 120 лет. Не пил, не курил. Регулярно плавал. И даже за океан летал с чемоданом, набитым правильной едой...

Однако звездой в Америке Савелий Крамаров не стал. И сумасшедшей любви зрителей, как когда-то в Советском Союзе, не завоевал. Но после нескольких эпизодических ролей в Голливуде наконец получил серьёзное предложение. И жил надеждой... Которая рухнула в один миг, когда на плановом обследовании актёру вынесли приговор: онкология. Глаза и уши отказывались верить в чудовищную несправедливость. Как же так?! После смерти матери – всю сознательную жизнь – он боялся рака как огня. Не болел. Не пил никаких лекарств. И вот теперь, когда начинался новый счастливый этап его жизни, всё должно закончиться? В 60 лет? За что? Крамаров соглашается на операцию. Он ещё верит, что всё образуется. Что выкарабкается. Как было уже не однажды.

В этот раз – не вышло...

Татьяна УЛАНОВА,
T.Ulanova@aif.ru

ФОТОФАКТ

Несколько лет назад Международный фонд помощи животным «Дарящие надежду» объявил конкурс на создание памятника бездомным животным в Москве – на него прислали 40 работ. В итоге победила работа скульптора Натальи Сысенко, которую отлили в бронзе и в эти выходные установили в парке «Музеон». На памятнике изображена собака с очень грустными глазами, лежащая на канализационном люке. Фото АГН Москва

«ПРИЕХАЛ АМЕРИКАНЕЦ. А ВДРУГ ШПИОН?»

Чего ради Кортс Джеттон променял Миссури на Кабардино-Балкарию

ОСОБЫЙ СЛУЧАЙ

«КАКОЙ-ТО СТРАННЫЙ АМЕРИКАНЕЦ. ИЩЕТ У НАС БОЛЬШОЕ ПОМЕЩЕНИЕ С ВЫСОЧЕННЫМИ ПОТОЛКАМИ. И ЧТО ОН ТАМ БУДЕТ ДЕЛАТЬ? А ВДРУГ ШПИОН?»

Примерно так жители Нальчика реагировали на Кортса Джеттона. В Кабардино-Балкарию он с семьёй приехал погостить по приглашению друга.

«Мы любим путешествовать. Вот и подумали: поживём немного на Кавказе, год-два», – рассказывает Кортс. Его «поживём на Кавказе» длится уже 11 лет.

В Америке Джеттона ничего особо не держало – он продал строительный бизнес, которым занимался. Да и жена в ответ на предложение «махнуть в Россию» ответила: «А что, давай!» «Если б Дженнифер в России было плохо, мы бы вернулись. Но жене понравилось. Она даже научилась делать хычины (*лепёшки.* – **Ред.**). А это, поверьте, непросто!» Дети (а их у пары четверо – два сына и две дочери) после переезда на Кавказ продолжили учиться дистанционно в американских школах. «С российским образованием поступить в колледж США нереально – слишком разные программы», – объясняет Кортс.

В Кабардино-Балкарии Джеттону предложили работу – преподавать английский и экономику. Но задержали его здесь на 11 лет не лекции, а горы. Скалолазанием Кортс увлёкся ещё в колледже, позже получил сертификаты инструктора и тренера международной категории. В Нальчике он быстро нашёл людей, разделяющих его увлечение. Вместе стали совершать восхождения, благо природные условия шикарные. Но для тренировок всё равно требовалось помещение.

Вершины Кавказа. Джеттон (на фото справа) с единомышленниками. Фото ВКонтакте

Благодаря американцу в Нальчике появился центр для тренировок. Фото автора

– Удивительно, но в горном регионе не было скалодрома, – рассказывает Кортс. – Мы стали думать: сможем ли построить сами? Искали спонсоров, в международной команде которого работает 10 человек.

Здесь всегда многолюдно. Тем более что одним скалолазанием дело не ограничивается. И дети, и взрослые в этом центре могут учить английский, вместе смотреть футбольные матчи по ТВ. К слову, дети самого Джеттона занимаются тут каждый вечер.

– Мы не рассматривали всё это как крупный бизнес-проект, – говорит Кортс. – На скалолазании особо не обогатишься. Главная задача – вдохновить людей на занятия спортом в комфортных условиях. Особенно просторное помещение. Но передо мной хозяева, как правило, закрывали двери: американец, чем будет заниматься, непонятно... И только один человек согласился сдать помещение в аренду, хотя и говорил, что мы быстро сдуемся.

На подготовку к открытию центра активного отдыха у Джеттона и его единомышленников ушло 2 года. И наконец, в бывшем фабричном цеху открылся скалодром, подростков. Они должны быть заняты. Если им нечего делать, появляются алкоголь и наркотики...

Кстати, когда Джеттон с партнёрами приступил к возведению центра, пришла новость о том, что МОК включил скалолазание в программу Олимпиады-2020 в Токио. Поэтому новый скалодром имеет все шансы стать базой подготовки будущих олимпийцев.

В России Джеттоны живут по бизнес-визам, поэтому каждые полгода все должны выехать хотя бы на день за пределы страны. Никаких особых вопросов на границе им не задают – вынужденные путешествия в Грузию, Турцию, Азербайджан и страны Западной Европы проходят спокойно. А что будет дальше, 45-летний Кортс Джеттон не знает. Но, кажется, он готов залезть на любую высоту.

– Когда я в Россию приехал, то слова по-русски не мог сказать – «да» и «нет» путал. Вот это испытание было – похлеще любого восхождения! Пришлось идти на курсы, брать репетитора. Но вы знаете... Кабардинцы очень отзывчивые люди. Стоишь в супермаркете в кассу, что-то не понял – тут же сзади откликается человек: «Давай помогу!»

ПРОЧИТАНО В СЕТИ »

КАК АБТАЙЛЮНГСЛЯЙТЕР СКАЗАЛ, ТАК И БУДЕТ

ТОП-МЕНЕДЖЕРЫ, МАРКЕТОЛОГИ, СПЕЦИАЛИСТЫ ПО КЛИНИНГУ – В СОВРЕМЕННОМ «ОФИСНОМ СЛОВАРЕ» НЕМАЛО АНГЛИЦИЗМОВ. ВПРОЧЕМ, ТЕ, КТО ОТ НИХ УСТАЛ, МОГУТ ПЕРЕЙТИ НА НЕМЕЦКИЙ ЯЗЫК.

ГЕШЭФТСФЮРЕР – директор компании
БЕТРИБСЛЯЙТЕР – технический директор
ЦВАЙГШТЕЛЛЕНЛЯЙТЕР – директор филиала
ХАУПТБУХХАЛЬТЕР – главный бухгалтер
ПЕРСОНАЛЬЛЯЙТЕР – кадровик
УМЗАТЦФЮРЕР – лидер продаж
АБТАЙЛЮНГСЛЯЙТЕР – начальник отдела
МАРКТФОРШЕР – маркетолог
ПРОГРАММИРЕР – программист
ХАУПТДИЗАЙНЕР – главный дизайнер
ФЕРКОЙФЕР – продавец
АЙНЦЕЛЬХЭНДЛЕР – розничный торговец.
ФАРЕР – водитель.

ФОТОФАКТ »

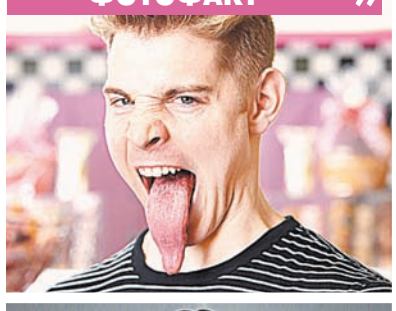

Самый длинный язык на планете – у американца Ника Стоберла (10,1 см), самые длинные усы – у индийца Рама Сингха Чаухана (4,29 м, отращивает он их с 1970 г.), самая осиная талия – у Кэти Юнг из США (38,1 см в корсете), а самые большие ступни – у венесуэльца Эрнандеса (правая – 40,55 см, левая – 40,47 см). Фото guinnessworldrecords.com

СТРЕСС ИНТИ

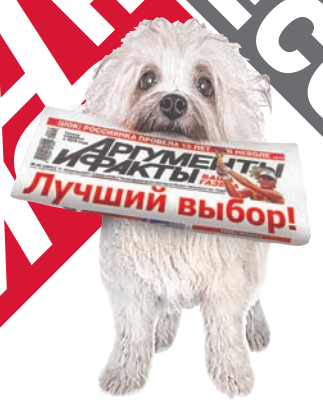

ОДНОСТИШИЯ ЛЕОНИДА ЛИБКИНДА

Всеядна мысль. Кого только не гложет.

Как волка ни корми, его к волчице тянет.

На комментарий вам отвечу в некрологе.

Амёбы делятся – им просто одиноко.

И, чувства пробудив, уснула совесть.

Бац! – будущее стало настоящим.

«СМЕШАТЬ ЖЖЁНЫЕ КВАСЦЫ С ВОДКОЙ»

ГЛЯДЯ НА ПОТОК РЕКЛАМЫ КОСМЕТИЧЕСКИХ СРЕДСТВ И ПРОЦЕДУР, «АИФ» РЕШИЛ ПОСМОТРЕТЬ, КАК ПРЕДЛАГАЛИ ЖЕНЩИНАМ УХАЖИВАТЬ ЗА СВОЕЙ КОЖЕЙ 60 ЛЕТ НАЗАД.

СОВЕТЫ ВЗЯТЫ ИЗ КНИГИ «ДОМОВОДСТВО» (1959 Г.).

■ Людям, работающим **в пыльных производствах,** следует после работы тщательно промыть лицо губкой и протереть жидким кремом («Миндальное молоко», «Бархатный крем») или полупроцентным раствором нашатырного спирта.

■ **При сухой коже** лучше умываться только вечером. Использовать надо кипячёную воду комнатной температуры без мыла. Если нет кипячёной воды, можно для смягчения добавлять одну чайную ложку питьевой соды или 1/2 чайной ложки буры на 1 л сырой воды.

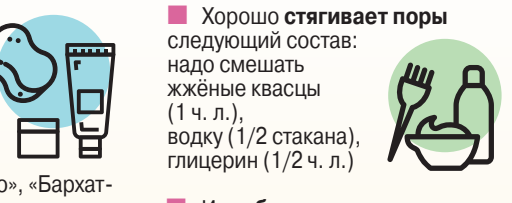

■ **При жирной коже** после умывания лицо следует протереть туалетной водой «Ромашка», или полупроцентным раствором нашатырного спирта, или настоем из свежих огурцов. Для изготовления настоя надо натереть или мелко нарезать 200 г свежих огурцов и залить их водкой (1/4 л), дать постоять 7 дней и затем процедить.

■ Хорошо **стягивает поры** следующий состав: надо смешать жжёные квасцы (1 ч. л.), водку (1/2 стакана), глицерин (1/2 ч. л.)

■ Из **отбеливающих средств** можно рекомендовать протирание кожи лица 1–2 раза в день 3-процентным раствором перекиси водорода или специально приготовленным кремом, в состав которого входят 3 г пергидроля и 30 г питательного крема.

■ В **солнечные дни** перед выходом на улицу рекомендуется смазывать кожу кремом, приготовленным следующим способом: 30 г крема (при сухой коже «Питательный» или «Миндальный», при жирной – «Магнолия» или «Снежинка») тщательно смешивают с 3–4 г салола или хинина, предварительно растворённых в небольшом количестве спирта или тройного одеколона.

РЕКОМЕНДУЮТСЯ СЛЕДУЮЩИЕ МАСКИ, ПРЕПЯТСТВУЮЩИЕ ОБРАЗОВАНИЮ МОРЩИН:

■ яичный желток растереть с 1/2 ч. л. мёда и 1 ч. л. глицерина;

■ 25 г дрожжей развести молоком или растительным маслом до густоты сметаны;

■ сделать закваску ржаной муки;

■ можно применять маски и из одного белка или желтка.

Инфографика Анны ХАРИТОНОВОЙ

Материалы подготовили: Виктория ХЕСИНА (V.Hesina@aif.ru), **Максим МИЛЛЕР.**

ФАС: РОСТ ЦЕН НА АВИАБИЛЕТЫ ОПЕРЕДИЛ ИНФЛЯЦИЮ ИЗ-ЗА СПРОСА

БЕЗОПАСНОСТЬ

ОПАСНАЯ РЫБА

В столице усилили борьбу с контрафактом осетровых

В НЫНЕШНЕМ ГОДУ В МОСКВЕ ВЕДЁТСЯ БОРЬБА С КОНТРАФАКТНОЙ ПРОДУКЦИЕЙ, В ТОМ ЧИСЛЕ В ОБЛАСТИ ПРОДАЖИ ОСЕТРОВЫХ ВИДОВ РЫБ. И СИТУАЦИЯ МЕНЯЕТСЯ В ЛУЧШУЮ СТОРОНУ.

Дикие породы рыб и рыба, выращенная в аквакультуре, отличаются прежде всего размерами: вторая не бывает больше 10–12 см в диаметре. Фото Евгении НОВОЖЕНИНОЙ/РИА Новости

ГОД ЗА ПЯТЬ

С 6 декабря 2018 года по сей день Московско-Окское территориальное управление Федерального агентства по рыболовству совместно с Управлением экономической безопасности и противодействия коррупции Главного управления МВД России по городу Москве провело 70 мероприятий по пресечению незаконного оборота осетровых видов рыб и продукции из них – больше, чем за 5 предыдущих лет. Речь идёт о дикой рыбе, а не той, что выращена в аквакультуре.

В ходе этих мероприятий было изъято 1,5 тыс. кг икры и 100 кг рыбы осетровых видов, занесённых в Красную книгу России. На Пятницком, Черёмушкинском, Москворецком, Усачёвском рынках и рынке «Коньково» торговля такой продукцией прекращена полностью. Это подтверждают проверки, которые проводятся Московско-Окским теруправлением Росрыболовства совместно с правоохранительными органами.

Но нужно пресекать не только продажу, но и каналы поставок. Для этого совместную работу вели УФСБ России по Волгоградской обл. и Следственное управление СК России по этому региону. В результате они выявили и пресекли один из каналов поставки в столицу запрещённой продукции и привлекли к уголовной ответственности в 2019 году 70 человек.

КАК РАСПОЗНАТЬ ФАЛЬШИВКУ?

Однако остро стоит вопрос об улучшении материально-технического обеспечения процесса проведения экспертизы икры и ценных пород осетровых, изъятых в ходе проверок. Кроме того, важно, чтобы не только проводящие проверки сотрудники правоохранительных органов, но и предприниматели могли отличить контрафактную продукцию от натуральной.

Дело в том, что дикие породы рыб и рыба, выращенная в аквакультуре, имеют различия. Специалист видит их, а вот обычный человек может не понять, что покупает или продаёт рыбу, которая выросла в природной среде и охраняется законом.

Нарушители закона уже давно научились подделывать упаковки, поэтому обращать внимание нужно в первую очередь на внешний вид самой продукции. Часто осетровых продают огромными кусками, диаметром в несколько десятков см, в то время как размер выращенной в аквакультуре рыбы не превосходит 10–12 см в диаметре.

К тому же некоторые породы рыб не выращивают в аквакультуре вообще. К таким относится, например, севрюга. Так что, если вам пытаются продать севрюжью икру, наверняка вы имеете дело с незаконной продукцией или с подделкой.

Опыт показывает, что риск купить в интернете контрафактный товар очень велик. Недобросовестные продавцы могут предлагать не только незаконно добытую, но и несвежую рыбу, употребление которой наносит вред здоровью.

Работа по выявлению контрафактной продукции и снижению случаев продажи и покупки рыбы, добытой незаконным путём, будет продолжаться, заверяют в Росрыболовстве. Планируется проводить мероприятия по выявлению её и товаров из неё, а также обучать сотрудников точек продаж опознавать рыбу, выращенную не в аквакультуре.

Это необходимо, потому что за последние 30 лет количество осетровых в природной среде значительно сократилось, а незаконный промысел во много раз превосходит легальное производство осетровых и икры.

Но вопрос не только в сохранении вида: зачастую рыба, которую продают, опасна для здоровья, так как обработана ненадлежащим образом в антисанитарных условиях. Икра тоже может оказаться недозрелой, перезревающей или испорченной. Готовы ли вы экономить на своём здоровье, покупая такие продукты?

Олег СИВЦОВ

ДАЧА

ПРИШЛА ПОРА ОДЕТЬ ЯБЛОНИ В СВИТЕРА

НА ВСЕХ ДАЧАХ СТРАНЫ ПОЛНЫМ ХОДОМ ИДЁТ ЗАКРЫТИЕ СЕЗОНА.

ЗАЧЕМ ДЕРЕВЬЯ ОБВЯЗЫВАЮТ ПРЯЖЕЙ?

Иногда вижу деревья, обвязанные яркой пряжей. Это делают для здоровья растений или просто для красоты?
Ю. Матвеева, Самара

Отвечает **агроном Сергей Воробьёв:**

– Украшение деревьев вязаной тканью называется «ярнбомбинг». Но это не просто декор: при помощи нескольких клубков пряжи можно защитить стволы деревьев от весенних солнечных ожогов. Но имейте в виду: натуральные ткани хорошо впитывают воду и надолго её задерживают! Это может привести к подопреванию коры и развитию грибных и бактериальных заболеваний. Для вязания нужны только синтетические волокна, которые легко пропускают воздух и не удерживают влагу.

Похожая полезная процедура – обматывание стволов деревьев на зиму специальной обвязочной лентой. Она не такая красочная, как пряжа для ярнбомбинга, но зато как нельзя лучше подходит для защиты стволов в зимне-весенний период от солнечных лучей и отчасти от грызунов. Весной ленту нужно снять. Синтетический материал, из которого она сделана, достаточно прочный, поэтому лента служит несколько лет. Впрочем, использование новых материалов отнюдь не означает, что нужно отказаться от старой доброй побелки стволов. Побелку проводят поздней осенью, но до наступления устойчивых морозов. Тогда же можно провести обматывание стволов синтетическими материалами.

Пряжа защищает дерево не от холодов, а от ожогов. Фото vivamall.ru

ЧТО НА УЧАСТКЕ НУЖНО УКРЫТЬ?

Какие растения на даче нужно прикрыть на зиму?
Е. Стоянкина, Воронеж

Отвечает **фитодизайнер, садовник Ольга Воронова.**

1. Декоративные кустарники: форзицию, айву японскую, гортензию крупнолистную. Для этих кустарников достаточно сшить чехлы из плотного лутрасила, плотностью 60.

2. Рододендроны и розы. Эти кустарники особенно требовательны к теплу и влаге, поэтому делайте укрытие «слоёным».

3. Посадки луковичных цветов, которые вы сделали этой осенью. В последующие годы луковичные в укрытии не нуждаются.

4. Альпийские растения. Они больше боятся не мороза, а влаги.

5. Клубнику и землянику. Грядки закрывают плотным лутрасилом и закрепляют по краям кирпичами сразу после обрезки клубники и земляники.

6. Чеснок. Бывает, что он начинает всходить, а затем вымерзает. Погода в последнее время преподносит сюрпризы. Поэтому грядку после первого заморозка нужно укрыть опавшей листвой.

7. Клематисы. Если клематис не обрезается, а снимается с опоры и укладывается на землю, то под него нужно положить фасадный пенопласт, а сверху поставить ящик и укрыть аналогично розам. Если клематис обрезан, его нужно закрыть кусочком плотного лутрасила, сложенного в 4 раза, закрепить по краям камешками.

8. Некоторые хвойные растения, а именно: ель конику, тую, можжевельник. В конце зимы они могут подгореть. Для них шьют чехлы из плотного лутрасила. Однако в первые три года после посадки закрывать нужно абсолютно все хвойные растения, исключение – ель.

ГДЕ РАСТЁТ ЛУЧШАЯ КАРТОШКА?

Какой картофель лучше покупать, чтобы отварить или запечь?
В. Степанов, Москва

– По мнению большинства кулинаров, самый насыщенный и яркий вкус у клубней, выращенных в сухом и жарком климате. Например, на полях Южного Урала или Краснодарского края. Влажность воздуха там не такая высокая, как, скажем, в Подмосковье, почва хорошо прогревается под горячим солнцем. Если берёте картошку, выращенную в Центральном федеральном округе, выбирайте сорта Аврора, Жуковский ранний, Невский, Рябинушка и Удача – они самые сбалансированные по вкусовым качествам.

СПОРТ

«СПАТЬ БУДЕШЬ НА КЛЮШКАХ»

Петров – Михайлов – Харламов. Из легендарной тройки остался только один

«ФИДЕЛЬ КАСТРО ПРИГЛАШАЛ ОТДОХНУТЬ НА КУБЕ. НО ТАК И НЕ СЛОЖИЛОСЬ».

Борису МИХАЙЛОВУ – многолетнему капитану сборной СССР, 2-кратному олимпийскому чемпиону, 8-кратному чемпиону мира – 75 лет. В интервью «АиФ» он рассказывает, как продал сарай и купил коньки, нашёл жену в пионерском лагере и выходил на лёд через «не могу».

– Александру Мальцеву первые коньки отец смастерил: полозья к валенкам прикрепил. Ваши первые коньки, Борис Петрович, – какие были?

– У меня тоже первые были «снегурочки», которые ремешками крепились к валенкам. Встал на такие, зацепился за машину и поехал... Мы жили в деревянном доме в Тверском-Ямском переулке. В середине 50-х дом решили снести, нам дали комнату на севере Москвы. Отец к тому моменту умер. Я, 10-летний, продал его сарай, где хранились инструменты (*отец Михайлова был слесарем-водопроводчиком, мать работала на табачной фабрике.* – **Ред.**) и выручил 30 рублей. Из этих денег мама купила мне уже коньки-гаги.

– Вы как-то рассказывали, что если бы вам в своё время не дали хоккейную форму, то пришлось бы Михайлову стать футболистом.

– Мы же все так или иначе начинали с футбола. Уж не знаю, каким бы я стал футболистом *(улыбается)*. Но факт – в 14 лет в обществе «Трудовые резервы» мне выдали хоккейную форму. Правда, единственное, что там было от хоккея, – это лезвия коньков. Ботинки с мягким мысом перепали от конькобежцев, голову защищал велошлемом, а трусы были в шашечку... Вот такая была амуниция.

«ДУМАТЬ ТОЛЬКО О ШАЙБЕ»

– Тарасов, когда решил вас взять в ЦСКА, сказал: «Ничего на площадке делать не умеешь. Ничего у тебя нет, кроме характера». Неприятно такое слышать?

– Я знаю, что такая цитата гуляет в интернете. Но это не совсем те слова, что говорил Тарасов. Как я мог ничего не уметь, если на тот момент играл за команду мастеров «Локомотива»?! Тарасов мне сказал: «Ты многое не умеешь, много придётся работать. Но мне нравится твой характер...» Неприятно ли было слышать? Мне было всё равно, лишь бы он взял меня в команду. Всё это: «Спать будешь на клюшках, думать только о шайбе» – не пугало. Была мечта – играть в лучшем хоккейном клубе страны, и она сбылась. Самого же Тарасова я считал и считаю гениальным тренером. Так же, как и Чернышёва. Других я бы не стал с ними ставить на одну планку.

– На Олимпиаде-72 вы надорвали связки колена, повредили мениск, врачи сказали забыть о хоккее на месяц. Тарасов же требовал, чтобы вы были на льду уже через 3 дня. В итоге вы в финале забили чехам. Такое было?

– Было. Тарасов, в принципе, фразу «Я не могу», произнесённую спортсменом, не воспринимал. Говорил: «Если болит рука, работай ногами. Если болит нога, работай руками». Помню, когда Третьяк получил травму ноги, то для него разработали специальное упражнение – Владик должен был, сидя на стуле, ловить теннисные мячики, которые ему бросали.

– Тот же Третьяк вспоминал, как Тарасов ему говорил: «Если выживешь – будешь великим. Не выживешь – извини». Как думаете, многие ли из нынешнего поколения хоккеистов смогли бы выжить у Тарасова?

– Человек всегда выживает, в самых сложных условиях. Хотя не знаю, как бы сейчас игроки перенесли те наши нагрузки. Тут такое дело – жизнь меняется, то, что было хорошо в наше время, сегодня может быть неприемлемым. Но в одном я убеждён точно: без преодоления себя ты никем не станешь. Поэтому и отговорки «не повезло» не понимаю.

Борис Михайлов с призами за победу на чемпионате мира, Дюссельдорф, 1975 г.

– В 1993 г. вы уже в качества тренера выиграли со сборной первые золотые медали в истории современной России. Чем, кроме той победы, вам запомнился хоккей в стране в начале 90-х?

– Трудно было. Деньги толком не выплачивали. Ну, не просто так некоторые команды бастовали! Не от хорошей жизни... Всё на энтузиазме держалось. Ребята выходили на лёд только под честное слово тренеров и руководителей команды.

– С поста тренера сборной вы окончательно ушли после чемпионата мира – 2002. Это было ваше решение?

– Сам ушёл. Ещё до чемпионата мира (*сборная выиграла серебряные медали.* – **Ред.**) сказал президенту федерации, что после турнира оставляю работу. Сказал об этом и своим помощникам. Я так хотел, хотя исполком федерации хоккея оставлял меня.

– После победы на Олимпиаде-2018 из сборной ушёл Знарок, после «бронзы» чемпионата мира – 2019 – Воробьёв. Внятных объяснений по поводу этих тренерских отставок болельщики ни от кого не услышали. У вас есть версия?

– Скажу так, сами Знарок и Воробьёв должны бы ответить на этот вопрос. Но они молчат... Ну и пусть молчат дальше.

1976 г. Знаменитая тройка ЦСКА и сборной: Валерий Харламов (погиб в автомобильной аварии в 1981 г.), Владимир Петров (умер в 2017 г.) и Борис Михайлов.

– Бронзовые медали чемпионата мира федерация хоккея считает сейчас приемлемым результатом. А какой была реакция чиновников, когда на Олимпиаде-80 мы выиграли «серебро», уступив победу американцам?

– Никто из хоккейных начальников уж так особенно нас не распекал. Да и не нужна была эта взбучка. Сами себя винили больше других, что не смогли выиграть.

– Вашу фамилию называли среди кандидатур на включение в Зал славы хоккея в Торонто. Но членом этого Зала славы вы так и не стали. Почему?

– Может, комиссия, занимающаяся этим вопросом, посчитала, что рано мне туда? А может, мне вообще туда не надо... Я как-то не зацикливаюсь на этом вопросе. Меня знают во всём мире, я внесён в Зал славы международной федерации хоккея. До Зала славы НХЛ всего пару шагов осталось... Какие наши годы? *(Смеётся.)*

«ОТЕЦ ХАРЛАМОВА ЖИЛ С МОЕЙ СЕМЬЁЙ»

– Из всех наград и званий – какие самые дорогие?

– Самые дорогие – это всегда первые: первое «золото» чемпионата СССР (1968 г.), чемпионата мира (1969 г.), Олимпийских игр (1972 г.). Но это по спортивной части, а по житейской самое дорогое звание для меня – муж, отец, дед.

– С женой Татьяной вы познакомились ещё в пионерском лагере. Редкая история...

– В пионерлагерь мне тогда домоуправление выдало путёвку – как парню из многодетной малообеспеченной семьи, да к тому же играющему в составе дворовой футбольной команды. В лагере тоже играл в футбол. Так вот, Таня была сестрой одного из игроков. Ей – 12 лет, мне – 16. Потанцевали разок, закончилась смена и разъехались. Снова встретились случайно, через четыре года в Серебряном Бору. Поженились, когда ей исполнилось 18. Что тут сказать... Я безумно благодарен Татьяне за то, что она посвятила свою жизнь семье, воспитанию сыновей. И меня заодно воспитывала...

– Никогда не говорила, что жалеет о том, что связалась с хоккеистом?

– Нет *(улыбается)*. Хотя, конечно, было сложно. Мы же безвылазно на сборах сидели, с семьёй виделись редко. Но она знала, за кого замуж выходила.

– Первую большую покупку на хоккейные заработки помните?

– Телик «Заря-2» купил и подарил маме и братьям. Потом купил радиолу.

– Последние годы своей жизни отец Валерия Харламова жил с вашей семьёй. Как так получилось?

– После смерти Валеры я сказал Борису Сергеевичу: «Если хочешь, живи у нас. Есть место». Он ответил: «Приеду». Прожил он с нами шесть с половиной лет. Как родной был... «Дед» – так мы его звали. Жизнь любил, добрый, постоянно живность подкармливал. «Синичкам семечек и сальца подкупи», – напоминал мне. А от передачи «В мире животных» его вообще не оторвать было...

– Вы, говорят, были знакомы с Фиделем Кастро...

– Ну, как знаком... В 1976-м он с братом на игру к нам приехал. А потом всю команду пригласил отдохнуть на Кубе. Мы приглашение приняли. А когда до дела дошло, то начались разговоры: далеко лететь, календарь не позволяет... Потом и вовсе большинство отказалось от поездки, всё сошло на нет. Так и не состоялся мой отдых на Острове свободы.

Дмитрий ГРАНЦЕВ,
D.Grantzev@aif.ru

Фото ТАСС, Юрия СОМОВА/РИА Новости

ТЕЛЕВИДЕНИЕ

НА КАКИЕ ВОПРОСЫ СОТРУДНИКИ «АИФ» НЕ ЗНАЮТ ОТВЕТОВ?

Журналисты «АиФ» зачастую отвечают на самые заковыристые вопросы читателей. Есть ли вопросы, на которые аифовцы не знают ответов?

А. Маминова, Москва

Таких вопросов масса. Когда мы не знаем на них ответы, обращаемся к специалистам. Но в игре «100 к 1», в которой журналисты «АиФ» приняли участие, отдуваться пришлось без помощи экспертов. Что из этого получилось, можно увидеть 19 октября на канале «Россия 1» в 10.10. Заодно можете проверить и себя, ответив на вопросы, которые ведущий Александр Гуревич задал журналистам:

Дружба дружбой, а игра получилась бескомпромиссной.

– Каким словом автор в произведении может заменить глагол «идёт», давая характеристику походке героя?

– Какие технические приспособления очень полезны повару на кухне?

– Почему муж купил подарок жене к дню рождения, но не вручил его в назначенный день?

РАССТОЯНИЕ МЕЖДУ РОССИЕЙ И США (ОСТРОВАМИ РАТМАНОВА И КРУЗЕНШТЕРНА) – МЕНЕЕ 4 КМ

НА ОТДЫХЕ

Какую карту в пасьянсе нужно заменить?

(Ответ на этой странице внизу)

СУДОКУ

	7	4		9				6
					3		7	5
3		2	5	7		4	9	
2				4	7	8		
	5		2		6		4	
		9	1	5				2
	8	1		2	5	6		4
6	2		3					
7				8		5	2	

		6	5	8	7		2	1
			6	9	3			4
5	3	8		2		7		
6	4				8		3	
1		7	3		6	9		8
	8		2				4	7
		3		5		4	9	6
9			8	3	1			
7	5		4	6	9	8		

7					2	8	4	
		1		8	9			
		6				2	3	
9			8	1			5	7
			2		3			
1	8			4	5			2
	1	2				9		
			9	7		1		
	9	7	3					6

Заполните пустые клетки цифрами от 1 до 9 так, чтобы в любой строке по горизонтали и по вертикали и в каждом из девяти блоков, отделённых жирными линиями, не было двух одинаковых цифр.

СКАНВОРД

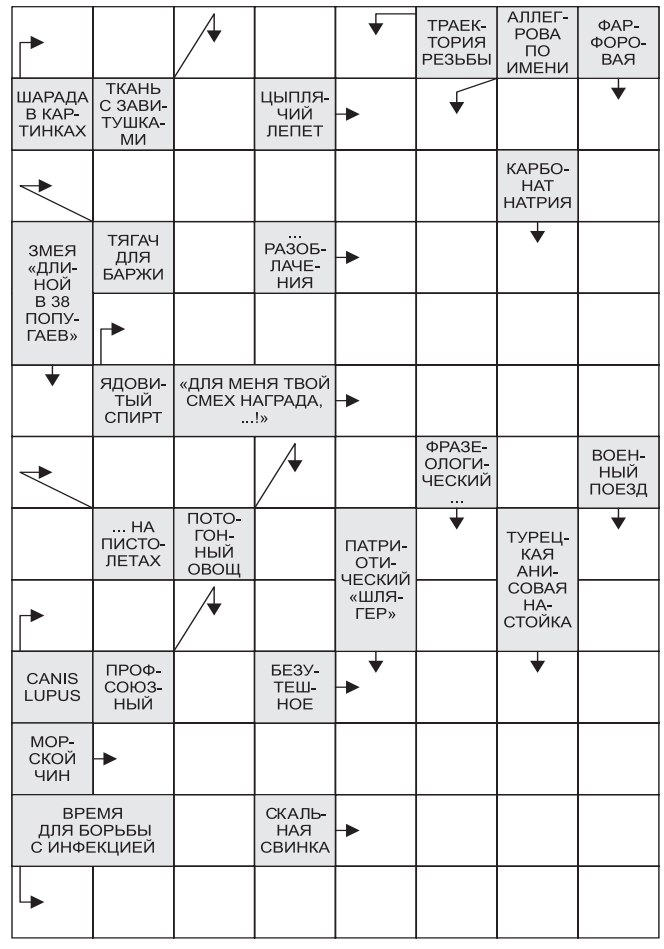

ГЕОМАГНИТНЫЙ ФОН

Всю неделю магнитосфера слабовозмущённая (Кр 2–3). Магнитных бурь не будет. Дополнительных мер предосторожности не требуется даже для людей с хроническими сердечно-сосудистыми болезнями.

КРОССВОРД

ПО ГОРИЗОНТАЛИ: **1.** Просьба взять в зятья. **5.** Причина того, что уходишь из гостей злым, трезвым и голодным. **9.** Какого легендарного теннисиста журналисты прозвали «Беби-молоток»? **10.** Телеведущий «веселящего образа». **11.** «Мужик в нагрузку к супругу». **13.** «Заливное изо льда». **18.** Служанка Воланда. **19.** Кого Эдит Пиаф отправила к пластическому хирургу исправлять армянский нос? **21.** «... гоняется за женщиной, пока она его не поймает». **22.** «Предчувствие» живописного шедевра. **24.** «Входник» в интернет. **28.** «Голо сапиенс». **34.** Претензия на качество. **35.** «Царскосельский душегуб». **37.** Откуда начались две мировые войны? **38.** «Чайка русской эстрады». **39.** «Парнасский брат» для Александра Пушкина. **41.** «Ночная энциклопедия». **43.** Кто уступил «шахматный трон» Анатолию Карпову? **45.** «Стержень» беседы. **46.** Князь из мультфильма «Золотая антилопа». **48.** Цитрус «с шестью нулями». **51.** Лимит на вылов. **54.** Гулкий вестник. **57.** Праздник с помпой. **58.** Где альпинистам нечего делать? **59.** «Прессинг» крепости. **60.** Перекличка кузнечиков в траве. **61.** Алтайское село, откуда родом Василий Шукшин.

ПО ВЕРТИКАЛИ: **1.** Город братьев Карамазовых. **2.** «У судьбы, стучащейся в дверь, всегда есть в кармане ордер на ...». **3.** «Штатная единица» в труппе. **4.** Что бросала в реку, гадая, девушка на Ивана Купалу? **6.** «Внутренний мир» матрушки. **7.** Нобелевский лауреат, исследовавший улыбку царя Сизифа. **8.** «Бульдозер» из фильма «Небеса обетованные». **12.** «Глупость всё увидит, ... многое не станет замечать». **14.** Рядом с каким городом снимали инопланетные пейзажи фильма «Отроки во Вселенной»? **15.** Какой астронавт был рядом с Робертом Кеннеди в момент убийства? **16.** Новшество со знаком пафоса. **17.** Прокол актёра на съёмочной площадке. **20.** Огневой ... в биатлоне. **23.** Подлинное имя Софьи Палеолог. **25.** Звезда мировой эстрады, впервые принявшая ванну в 15 лет. **26.** Что создал Марк Шагал для здания израильского парламента в Иерусалиме? **27.** Во что можно превратить любое собрание? **29.** Кто носится «с писаной торбой»? **30.** Хронос из комедии «Дети шпионов 4D». **31.** Карл, чьи яйца хранят в Оружейной палате. **32.** Казнокрады грубо говоря. **33.** Какое имя получил при рождении поэт Осип Мандельштам? **36.** «Отбойный молоток» с крыльями. **40.** Титан, заточённый в пещере под школой Тибидохс. **42.** Вино таинства. **44.** Единственная порода собак из Южной Африки, признанная на международном уровне. **45.** Кто написал азбуку, по которой училась читать Анна Ахматова? **47.** Трель мобильника. **49.** Что поручают ищейке? **50.** Цвет в синонимах вина. **52.** Артерия «главного калибра». **53.** Где прошло детство Эдриена Броуди? **55.** Дерево триумфаторов. **56.** Бог первого месяца года.

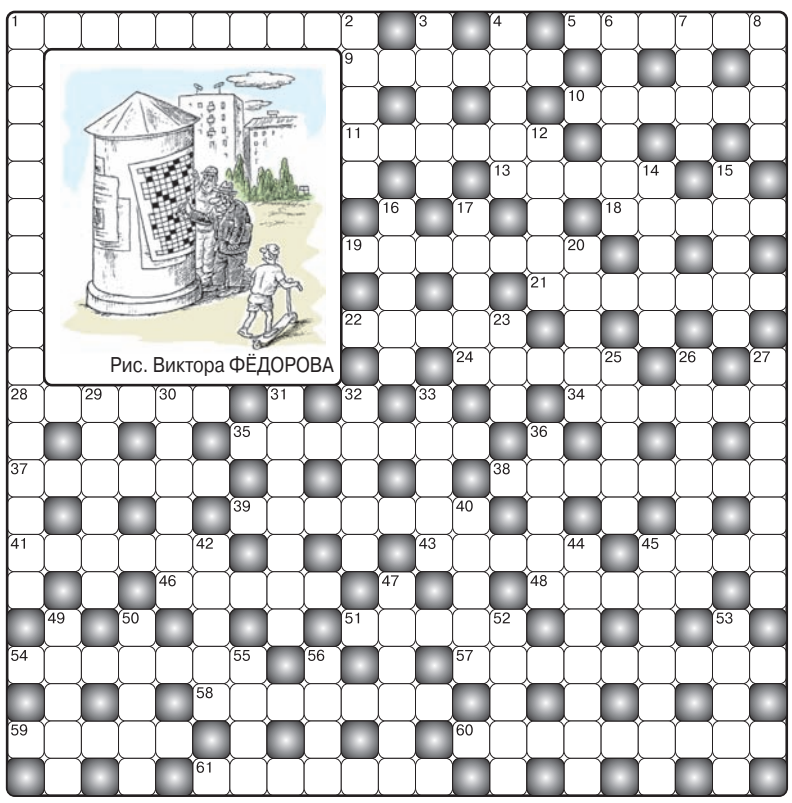

Рис. Виктора ФЁДОРОВА

ОТВЕТЫ НА ЗАДАНИЯ, ОПУБЛИКОВАННЫЕ В № 40

СУДОКУ

7	6	5	8	3	9	2	1	4
3	2	8	6	1	4	5	9	7
9	1	4	5	7	2	3	6	8
1	7	6	9	5	3	4	8	2
4	9	3	7	2	8	1	5	6
8	5	2	1	4	6	9	7	3
5	4	7	3	8	1	6	2	9
2	8	9	4	6	5	7	3	1
6	3	1	2	9	7	8	4	5

3	2	4	5	6	1	8	7	9
5	6	8	4	7	9	2	1	3
9	1	7	2	8	3	5	6	4
4	3	2	7	1	5	6	9	8
8	5	9	6	4	2	1	3	7
6	7	1	9	3	8	4	2	5
7	4	5	1	9	6	3	8	2
1	9	3	8	2	4	7	5	6
2	8	6	3	5	7	9	4	1

5	2	3	1	4	7	8	9	6
6	7	1	3	8	9	4	2	5
4	8	9	6	2	5	3	1	7
9	4	7	8	5	3	1	6	2
8	1	2	9	6	4	5	7	3
3	5	6	2	7	1	9	8	4
1	3	4	7	9	2	6	5	8
2	6	5	4	1	8	7	3	9
7	9	8	5	3	6	2	4	1

СКАНВОРД

ПО ГОРИЗОНТАЛИ:

Лимон – Обои – Сосед – Винт – Различие – Стезя – Арбитраж – Репа – Букмекер – Бана.

ПО ВЕРТИКАЛИ:

Хогвартс – Терпуг – Листолаз – Ястреб – Сдача – Река – Скапен – Недовес – Жара.

КРОССВОРД

ПО ГОРИЗОНТАЛИ: **1.** Рождественская. **4.** Стилус. **9.** Командировка. **10.** Феномен. **12.** Лайк. **13.** Силач. **14.** «Бояна». **16.** Сципион. **20.** Изотоп. **22.** Баг. **23.** Бохо. **27.** Купол. **28.** Рефлексолог. **31.** Алмас. **32.** Вайоминг. **34.** Смайлик. **35.** Зодиак. **39.** Кидд. **40.** Раунд. **41.** Бижутерия. **42.** Руль. **43.** Куш. **45.** Бугай. **46.** Бухгалтер. **47.** Тень. **48.** Битум. **49.** Стинг. **50.** Диктант. **51.** Очко. **52.** «Вольт».

ПО ВЕРТИКАЛИ: **1.** Разведслужба. **2.** Столетов. **3.** Абадонна. **5.** Торт. **6.** Ловкач. **7.** Сказка. **8.** Адрес. **11.** Ницца. **12.** Лампа. **15.** Вокал. **17.** Чизкейк. **18.** Фотофиниш. **19.** Рогов. **21.** Бутон. **22.** Боливия. **24.** Холодильник. **25.** Бес. **26.** «Элементарно». **28.** Радар. **29.** Газ. **30.** Ягода. **33.** Озорство. **36.** Капуста. **37.** Кучум. **38.** Венгрия. **39.** Кислота. **41.** Бусидо. **44.** Песня. **46.** Буль.

Ответ: В пасьянсе карты раскладываются согласно определённым правилам. В данном случае карты по горизонтали кладутся по старшинству и циклично (после туза идёт шестёрка) по правилу: 1, 3, 5, 4, 2 – по-рядковый номер карты в ряду. В 3-м ряду вместо **пиковой дамы** должен быть **пиковый валет**.

СУДЬБЫ

ТВОРЕЦ ИЗ ПСИХУШКИ

Как душевнобольной художник из Рыбинска получил мировую известность

МОГ ЛИ ЗНАТЬ ПАЦИЕНТ ПСИХИАТРИЧЕСКОЙ БОЛЬНИЦЫ АЛЕКСАНДР ЛОБАНОВ, ЧТО ПРОЙДЁТ ВРЕМЯ И ЕГО РИСУНКИ ПОЛУЧАТ МИРОВОЕ ПРИЗНАНИЕ?

Те работы, что он рисовал огрызком карандаша на тетрадных листах и оборотных сторонах плакатов, устроившись в углу многолюдной палаты, попадут на самые престижные выставки не только России, но и Европы, и даже побывают за океаном – в Америке.

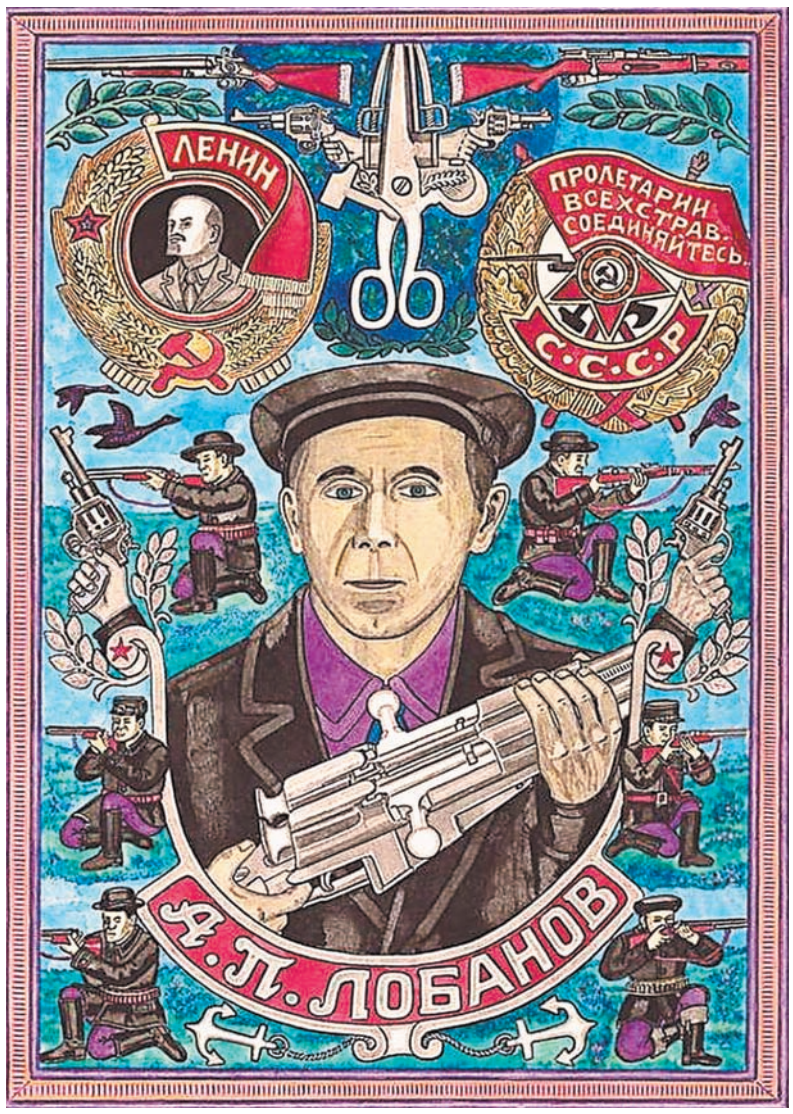

Автопортрет.

УДАРЫ СУДЬБЫ

Родился Александр в 1924 г. в Мологе, что под Рыбинском. Этого города уже нет – он, как Атлантида, уйдёт под воду, а точнее, будет затоплен в 1940-е при строительстве Рыбинской ГЭС. Его отец-лодочник один содержал всю многодетную семью.

Первый удар судьба нанесла Саше в пять лет, когда он переболел тяжёлым заболеванием, похожим на менингит, и перестал слышать. В довоенные годы родители привезли его в интернат для глухонемых детей. Но во время войны школа закрылась, и мальчик, мало чему научившись, вернулся к родителям в Ярославль, где семья поселилась после того, как затопили Мологу.

Офицеры.

Тяжёлое время, смерть отца, материальные проблемы семьи – сколько ещё может выдержать неустойчивая психика подростка? Он перестал слушаться мать, пугал её непредсказуемыми выходками и приступами агрессии.

В 1947-м, когда Александру было 23 года, его направили в загородную психиатрическую больницу «Афонино» под Ярославлем. Там он и провёл большую часть своей жизни – 56 лет.

«ПОКОЙНИК – ХОРОШО»

Первое время мать постоянно навещала больного сына. Но Александр тяжело переживал жизнь взаперти, скучал по дому и родным, а потому отчаянно протестовал – злился, буйствовал. Врачи попросили мать приходить пореже, а она и вовсе перестала бывать у сына.

Первое время, по рассказам сотрудников отделения, Александру не могли проводить даже элементарные обследования – он возбуждался, кричал, размахивал руками. Потом долго, порой сутками, лежал на кровати, свернувшись в позе зародыша, будто хотел спрятаться от горестей. «Покойник – хорошо», – писал он в своих записных книжках. Но постепенно смирился с несвободой и начал делать простые зарисовки, чаще на военную и охотничью тематику. Это принесло умиротворение и душевное равновесие художнику-самоучке. Врачи вспоминают, что его в то время было «не видно и не слышно».

Это потом он дарил свои рисунки тем, кому особенно доверял, а сначала никому их не показывал – прятал в чемодане. Атмосфера первых работ трагическая: в руках у персонажей – револьверы или фантастические двустволки Мосина. Что объяснимо: окружающий мир для Александра на протяжении десятилетий был враждебен и чужд, а потому от него нужно защищаться – хотя бы на бумаге. Была и ещё одна версия такой его любви к оружию: якобы во время войны солдаты пообещали парню подарить винтовку. Но обманули. Что сказалось на психике подростка.

«Вероятно, подобные сюжеты, полные наивной подражательности неопытного в искусстве человека, ассоциировались с собственным несчастьем», – комментирует **врач-психиатр Владимир Гаврилов**, одним из первых разглядевший талант самоучки и с 1987 г. создавший коллекцию аутсайдерского искусства «Иные», которая участвовала в сотнях выставок «иного» творчества в стране и за рубежом.

В более поздних работах Лобанова появились яркие краски. Тема оружия не исчезла, только теперь ружья не стреляют, они для художника становятся символом мужества и наивного самодостоинства. Даже свою пассию – повариху – он изобразил с двустволкой.

СВОЙ СРЕДИ «ИНЫХ»

Александра в лечебнице больше никто не навещал, но зато у него появился друг – водитель больничной машины Геннадий, с которым они вместе в 1980-х гг. ездили в город за продуктами. Александр бывал у него дома. И начал рисовать на альбомных листах, часто фотографировался в фотоателье и делал интересные коллажи.

«Лобанов творил собственный иной мир, в котором не оставил места страхам, обиде, сомнению. Теперь наряду с портретами вождей, окружённых пышным орнаментом из знаков советской символики, а также винтовок, пистолетов, лавровых ветвей, он приступил к многочисленным собственным парадным изображениям, – вспоминает Владимир Гаврилов. – Смотришь на них, и мало-помалу приходит понимание, что их простая логика демонстрирует не столько «болезненность мышления», сколько детскость души автора».

В 1997 г. картины Лобанова впервые участвовали в выставке арт-проекта «Иные», а через два года в Ярославском художественном музее состоялась его персональная выставка, приуроченная к 75-летию художника.

И. В. Сталин.

Графика Александра Лобанова демонстрировалась не только в Москве, Санкт-Петербурге, но и в Германии, Франции, Швейцарии, Дании. Его рисунки пополнили некоторые российские музейные фонды, многочисленные зарубежные собрания ар-брют (так называют брутальное искусство непрофессионалов - людей странных, сумасшедших, маргиналов или просто чудаков, чьи картины спонтанны и необычны, стоят вне моды и принятых шаблонов). Он стал не только визитной карточкой коллекции «Иные», российского ар-брют, но и, по мнению зарубежных экспертов, одним из самых масштабных европейских авторов искусства аутсайдеров – того, что создано за пределами стандартного восприятия.

В 1970-е художник влюбился в повариху, и вскоре появился рисунок с её изображением. В руках у неё была двустволка.

Лобанов тихо умер в 2003 г. «Выдумщик, не ставший взрослым, всю жизнь он провёл в вымышленном мире невсамделишного оружия. И в этом инобытии глухонемой «маленький» человек нашёл единственный способ существования и «покорения» действительности», – отмечает Владимир Гаврилов.

Сегодня куратор коллекции «Иные» собирает материалы монографии, посвящённой 100-летию со дня рождения самобытного и уникального душевнобольного художника-дилетанта.

Ольга САВИЧЕВА («АиФ-Ярославль»)

ФОТОФАКТ »

*Глядя на то, как в последние десятилетия стало жить человечество, многие всё чаще задаются вопросом: куда катится мир? Вот и австрийский художник **Герхард Хадерер** в своих иллюстрациях старается показать, почему сегодняшнее общество неидеально. Достаётся от его острого карандаша и Ангеле Меркель, и папе римскому, и всяким общественным активистам. Но, несмотря на угрозы, художник продолжает рассказывать неприятную правду о человечестве посредством своей сатиры.*

В ПРОШЛОМ ГОДУ РОССИЯ ЭКСПОРТИРОВАЛА 200 МЛН Л ПИВА И 40 МЛН Л ВОДКИ

ВОПРОС – ОТВЕТ

ЧТО ПОМЕНЯЛОСЬ В РАБОТЕ СУДОВ?

РЕФОРМА »

Говорят про судебную реформу, которая стартовала 1 октября. О чём идёт речь?
В. Буянов, Тула

Нововведений много, в частности, в РФ появились 5 апелляционных и 9 кассационных судов. Каждая кассационная жалоба теперь будет рассматриваться судом коллегиально, что позволит обеспечить более качественную проверку. Расширяется число дел, рассматриваемых в рамках упрощённого судопроизводства. А ещё по новым правилам граждане могут подать групповой иск в райсуд по месту нахождения ответчика. «Это касается любых категорий гражданских дел, кроме дел особого производства. Групповой иск можно подать при рассмотрении требований о защите прав потребителей,

возмещении вреда, в спорах, касающихся ЖКХ или нарушения антимонопольного законодательства», – пояснил «АиФ» **председатель Комитета Госдумы по госстроительству и законодательству Павел Крашенинников**. Скажем, если жители многоквартирного дома считают, что их права нарушила управляющая компания, они могут объединиться и подать против неё групповой иск.

МОЖЕТ ЛИ ЧЕЛОВЕК ПЛАКАТЬ КРИСТАЛЛАМИ?

ФЕЙК-НЬЮС »

Слышал, что в Армении есть девушка, которая плачет стеклом. Неужели правда?
В. Соснов, Чебоксары

О 22-летней жительнице Армении Сатеник Каразян, рассказавшей о болезни, из-за которой она плачет кристаллами, сообщил ряд СМИ. По словам девушки, каждые 3 часа она вынимает из глаз до 10 кристаллов, прозрачных либо зелёного цвета. Врачи подозревали цистиноз – редчайшее врождённое заболевание, которое приводит к нарушению метаболизма аминокислот, отложению кристаллов цистина в органах и тканях, а также в области глаз. Однако экспертиза установила, что странные кристаллы – обыкновенное стекло, которое в организме не вырабатывается, а сама Сатеник – мистификатор. Судя по всему, девушка страдает синдромом Мюнхгаузена – психическим расстройством, при котором человек симулирует симптомы того или иного заболевания и требует оказать ему медицинскую помощь.

КТО ЗАПРЕТИЛ КЛУМБЫ ИЗ ПОКРЫШЕК?

ВО ДВОРАХ »

У дочки вокруг детского сада клумбы из покрышек. А теперь слышала, что их запретили. Почему?
А. Сергеева, Воронеж

– По закону автомобильная резина относится к отходам 4-го класса опасности. Особенно опасны они при нагревании и возгорании – автомобильные шины выделяют ядовитые пары.

«Б/у покрышки включили в перечень отходов, запрещённых к захоронению», – пояснили «АиФ» в **пресс-службе Минприроды.** Поэтому в декоративных целях использовать покрышки нельзя: их необходимо утилизировать (как правило, утилизация предполагает дробление в крошку и повторное использование) сразу после завершения срока эксплуатации. Ответственны за это продавцы и производители шин.

МОЖНО ЛИ УКРАСТЬ МАТКАПИТАЛ?

УГОЛОК ОСТАПА БЕНДЕРА »

В нашем районе десятки женщин полностью обналичили материнский капитал. Объявления, предлагающие это, висят даже на заборах. Моя подруга так сделала, отдав за услуги 100 тысяч. Посредники помогли собрать документы, водили по инстанциям – от Пенсионного фонда до банка. Полученные деньги мать потратила на детей: питание, одежда, мебель. Но появился завистник, который шантажирует её, говорит, что за «обналичку» она теперь сядет в тюрьму. За что? Ведь никто не пострадал!
А. Галеева, Дюртюли

– Пострадало государство, которое оказалось обманутым на крупную сумму. Это деяние квалифицируется Уголовным кодексом как «мошенничество при получении выплат», ст. 159. 2 УК РФ, – поясняет **адвокат Заира Шавлохова**. – Наказание жёсткое: лишение свободы или штраф. Максимальный срок за это преступление – 10 лет, штраф – до 1 млн руб. Ещё и деньги, полученные обманом, придётся вернуть. Схема этого мошенничества всегда связана с риелторами и кредитными организациями. Мамашам предлагают купить (фиктивно) новое жильё, выдают реальный кредит, регистрируют сделку. Пенсионный фонд, видя подлинные документы о покупке жилья, переводит деньги маткапитала на погашение кредита. Подобные мошенничества массовы, но и на скамье подсудимых уже немало человек. Так, только в Великих Луках сейчас ждут решения суда 12 мам и 3 риелтора.

ПОЧТИ СЕРЬЁЗНО »

Учёные установили, что все динозавры выглядели одинаково, просто разные археологи собирали их по-разному.

СКОЛЬКО ДЕТЕЙ МОЖНО УСЫНОВИТЬ?

СЕМЬЯ »

Слышала о многодетных семьях, усыновивших или взявших под опеку по 20–30 детей. А есть ли предел?
И. Анохина, Пенза

«Родить или усыновить вы можете сколько угодно детей, ограничений здесь нет, – пояснила «АиФ» **руководитель направления «Семья» благотворительного фонда «Арифметика добра» Светлана Строганова. –** Ребёнок, которого усыновили, получает все права кровного, всю ответственность за него несут приёмные родители. А вот детей под опеку берут уже по договору с государством, и здесь контроль жёстче, так как на их содержание семье выплачивают какую-то сумму из бюджета. Пока число взятых под опеку детей законом тоже не ограничено. Чтобы подать документы, достаточно иметь доход в размере 1 прожиточного минимума на члена семьи. Но есть рекомендации, которым следуют органы опеки: максимум 8 детей на семью. Ожидается, что в 2020 г. в Семейный кодекс внесут поправки с новыми ограничениями: принятие в семью не более 1 ребёнка в год (исключение для родных братьев и сестёр), нормативы по жилью – например, 10 кв. м на человека в Москве и 9 кв. м в Петербурге и др.».

КТО ДОЛЖЕН НЕСТИ БОЛЬНОГО ЧЕЛОВЕКА ДО МАШИНЫ СКОРОЙ ПОМОЩИ?

НАШИ ПРАВА »

Вызывала отцу скорую. Потребовалась госпитализация. Врач сказал, чтобы мы несли носилки сами. Неужели переноска пациента обязанность родственников?
М. Бурова, Ейск

«Согласно приказу Минздрава № 388н транспортировка пациента – задача скорой помощи, поэтому мы вправе рассчитывать, что медики донесут больного на носилках до машины», – говорит **президент Лиги защитников пациентов Александр Саверский**. «Однако существуют и нормативы физической нагрузки для врачей (не более 12,5 кг на рукоятку носилок), – дополняет **врач-реаниматолог Дмитрий Релин,** проработавший на скорой помощи 33 года. – То есть перенести пациента весом 80 кг может лишь полностью укомплектованная бригада скорой. Сегодня нередко на вызовы приезжает один врач. В таких ситуациях он вправе обратиться за помощью к родственникам. Если у пациента родственников нет или они немощны, врач может вызвать на помощь другую бригаду».

ЕСТЬ ЛИ ЖИЗНЬ БЕЗ БОЛИ В СПИНЕ И СУСТАВАХ?

МЕДИЦИНА »

Если боль сковывает движения, это уже не жизнь, а мучение. Невозможность сделать элементарное вызывает угнетающее психологическое состояние – вы уже даже не помощник в доме. Всю жизнь глотать обезболивающие препараты и пользоваться мазями невозможно. Но что же делать?
Р. Фёдорова, Сочи

О способах выздоровления можно узнать у специалистов «горячей линии» по проблемам опорно-двигательного аппарата «Живите без боли». Благодаря разработанной персонально для каждого программе они не раз помогали людям вернуться к нормальной жизни. Всё делается для того, чтобы блокировать болевые рецепторы, восстановить и укрепить позвоночник и суставы. Задавать можно любые вопросы, связанные с заболеваниями опорно-двигательного аппарата, и, выполняя рекомендации специалистов, жить без боли.

Бесплатный телефон «горячей линии» 8-800-555-45-03. Он работает ежедневно с 9.00 до 20.00. 16+

ИМЕЮТСЯ ПРОТИВОПОКАЗАНИЯ. НЕОБХОДИМО ПРОКОНСУЛЬТИРОВАТЬСЯ СО СПЕЦИАЛИСТОМ.

На правах рекламы

ISSN 0204–0476 ©

АРГУМЕНТЫ И ФАКТЫ № 41 (2030)

Учредитель, издатель – АО «Аргументы и факты».

Адрес редакции и издателя: 101000, Москва, ул. Мясницкая, 42. Тел. для вопросов – (495) 646–57–57. Отдел писем – e-mail: letters@aif.ru. Общественная приёмная – Москва, ул. Мясницкая, 42.

Выпуск издания осуществлен при финансовой поддержке Федерального агентства по печати и массовым коммуникациям.

И. А. ЧЕРНЯК – главный редактор

Р. Ю. НОВИКОВ – генеральный директор

Д. БУРАВЧИКОВА – заместитель главного редактора
И. КОДЗАСОВА – заместитель главного редактора
В. ШУШКИН – заместитель главного редактора
М. ПОПОВ – ответственный секретарь
А. ДОРОФЕЕВ – главный художник
В. ЦЕПЛЯЕВ – редактор отдела политики
Т. БОГДАНОВА – редактор отдела бизнеса и информации
В. КОСТИКОВ – политический обозреватель
Г. ЗОТОВ – международный обозреватель
Ю. ШИГАРЕВА – редактор отдела культуры и социальных проблем
Ю. ТУТИНА – редактор отдела общества
Е. БЫЧКОВА – руководитель центра анализа развития Москвы
В. ПОЛУПАНОВ – музыкальный обозреватель
В. ХЕСИНА – редактор отдела спорта и спецпроектов
М. МИШУНКИНА – 1-й заместитель генерального директора
О. ГАЙДУК – директор службы рекламы
В. НЕПОМНЮЩИЙ – директор по работе с регионами
О. КОРОБКО – директор по производству, распространению и подписке
Я. ЯМОЛЬДИНОВА – директор по связям с общественностью
Е. КВАСОВА – директор по маркетингу и продвижению

Ведущий редактор номера В. ХЕСИНА

Служба рекламы «АиФ»: (495) 646–57–55; e-mail: advert@aif.ru. Публикации, обозначенные рубриками «Взгляд», «Дословно», «Событие», «Детали», «Позиция», «Будьте здоровы», «Живые истории», печатаются на правах рекламы. «АиФ. Деловая среда» зарегистрирована в Федеральной службе по надзору в сфере массовых коммуникаций и охране культурного наследия. Свидетельство о регистрации ПИ № ФС77–30402 от 23 ноября 2007 г. Редакция не несёт ответственности за содержание рекламных объявлений.

Пресс-центр: (495) 252–02–90. **Дирекция регионального развития** – (495) 646–57–89, доб. 4273, доб. 4714 (факс), e-mail: drr@aif.ru. **Служба подписки:** тел. (495) 646–57–57, podpiska@aif.ru. Перепечатка из «АиФ» допускается только с письменного разрешения редакции. Рукописи не рецензируются и не возвращаются.

ABC Тираж сертифицирован Бюро тиражного аудита

Подписные индексы 50187, 32123, 40860, 42674.

Тираж 1 496 969 экз.

За последние 30 дней сайт WWW.AIF.RU посетили 25 947 464 человека

Газета зарегистрирована в Росохранкультуре, свидетельство о регистрации ПИ № ФС77–27097. Номер подписан 07.10.2019 г. Время подписания в печать: по графику – 24.00, фактическое – 24.00. Дата выхода в свет – 09.10.2019 г. Отпечатано в ЗАО «Прайм Принт Москва»: 141707, Московская обл., г. Долгопрудный, Лихачёвский проезд, 5В.

Подлежит распространению только в РФ. Not for sale outside Russia
В розницу цена свободная.

РЕГИОНАЛЬНЫЕ ПРЕДСТАВИТЕЛЬСТВА «АиФ» НА ТЕРРИТОРИИ РОССИИ И ЗА РУБЕЖОМ

Архангельск (8182) 21–10–83
Астрахань (8442) 59–07–67
Барнаул (3852) 722–015
Белгород 8 (952) 423–34–00
Благовещенск (4162) 20–19–60
Брянск (4832) 37–00–80
Волгоград (8442) 59–07–67
Вологда (8172) 54–13–47
Воронеж (473) 260–65–63
Владивосток (423) 260–45–35
Владимир (4922) 47–25–95
Екатеринбург (343) 287–87–94
Иваново (4922) 47–25–95
Ижевск (342) 220–01–00
Йошкар-Ола (4922) 47–25–95
Иркутск (3952) 500–529
Казань (843) 526–95–16
Калининград (4012) 99–10–87
Калуга (4842) 74–05–10
Кемерово (3842) 36–17–33
Киров (8332) 75–48–60
Кострома (4852) 58–31–87
Краснодар (861) 211–50–88
Красноярск (391) 291–89–18
Курган (351) 267–20–70
Курск (4712) 50–04–56
Липецк 8 (904) 681–79–49
Магадан (3952) 500–529
Майкоп (8772) 55–59–69
Махачкала 8 (903) 423–23–52
Мурманск (8152) 45–34–18
Ниж. Новгород (831) 233–05–45
Новосибирск (383) 363–79–21
Омск (3812) 24–07–56
Оренбург (3532) 37–03–42
Орел (4862) 76–00–31
Пенза (8412) 56–53–14
Пермь (342) 220–01–00
Петрозаводск (8142) 59–55–19
П. – Камчатский (4152) 22–05–32
Псков (8112) 57–37–74
Ростов-на-Дону (863) 240–94–18
Рязань (4912) 90–80–68
Санкт-Петербург (812) 327–38–50
Самара (846) 302–69–98
Саранск (492) 247–25–95
Саратов (8452) 53–37–25
Симферополь 8 (978) 834–96–85
Смоленск (4832) 62–18–78
Ставрополь (8652) 22–15–82
Сургут (3462) 37–67–30
Сыктывкар (342) 2–200–100
Тамбов (4752) 71–02–35
Тверь (4822) 58–36–03
Томск (3822) 25–74–61
Тюмень (3452) 68–21–34
Тула (4872) 70–44–18
Улан-Удэ (3952) 500–526
Ульяновск (8422) 42–25–65
Уфа (347) 272–12–30
Хабаровск (4212) 75–46–00
Ханты-Мансийск (3467) 32–48–79
Чебоксары 8 (991) 399–72–75
Челябинск (351) 267–20–70
Чита 8 (924) 811–0371
Южно-Сахалинск (4242) 42–54–23
Якутск 8 (996) 315–66–22
Ярославль (4852) 58–31–87
Алматы 8 (727) 273–74–97
Киев (+38044) 20–54–304
Кишинёв (+37322) 85–60–88
Минск (+37517) 292–21–32
Ташкент (99871) 129–20–29
Франкфурт/Майн (+49611) 15 75 350